



#### ALEJANDRO KUSANOVIC

Senador valora aprobación de Ley que fortalece el Ministerio Público: "Esto debería traducirse en más fiscales para afrontar los desafíos que tenemos en Magallanes"

(Página 17)

#### TRAS ÉXITO DE VENTAS

Neumáticos San Jorge renueva alianza con Giti Tire y consolida su representación exclusiva en Chile

(Página 19)

#### PESE A MEJOR IMACEC

Presidente Boric cerrará su mandato con el segundo peor desempeño económico desde 1990

(Página 25)



Año XVIII, N° 6.651

Punta Arenas, martes 3 de febrero de 2026

# EL PINGÜINO

► www.elpinguino.com

► Canal 30 señal cable

► Pingüino Radio 95.3 FM / 590 AM

► ☎ 61 2 292900

► 📻 Radio +569 58575527

## Justicia condena a Desarrollo Social a indemnizar a exfuncionaria con más de \$50 millones

● El dictamen señala que el despido de la funcionaria constituyó una represalia por parte del seremi de la cartera, Danilo Mimica, por acciones judiciales previas.

(Página 16)

### INFRAESTRUCTURA CLAVE

Chile construirá muelle de 47 metros y explanada de 1.600 m² en la Antártica

(Página 18)

### EN ENRIQUE ABELLO



Colisión vehicular de mediana energía dejó tres lesionados

(Página 5)



## Más de mil niños participan en los talleres y escuelas de verano municipales

(Página 12)

### EN PARQUE MARÍA BEHETY



Punta Arenas conmemoró el Día de los Humedales con visita educativa

(Página 14)

### NUEVO RECINTO DE SALUD

Detalles administrativos retrasan la entrega definitiva del Cesfam 18

(Página 15)

## Corte ratifica 26 años de prisión para sujeto condenado por femicidio frustrado y violación

(Página 4)

EDITORIAL: Seguridad vial en crisis: el costo de calles deterioradas (Página 8)

OPINIÓN: Rosa Martínez: "Alfabetización financiera III" / Gonzalo Valdés: "Carreras técnicas en alza y bien remuneradas" / Diego Urrejola: "Día mundial de los humedales: Conservar sin aislar" (Página 9)

El Tiempo: Punta Arenas - nubosidad parcial - Mínima 7° - Máxima 14°



@pinguinodiario



diarioelpinguino



@elpinguinomultimedia



Pingüino Multimedia





El individuo quedó con cautelar de arresto domiciliario nocturno

# Sujeto es formalizado por microtráfico y porte de machete tras control vehicular

● Tras ser interceptado por documentación vencida, Carabineros descubrió el arma blanca y clorhidrato de cocaína además de elementos para la presumible comercialización de la droga.

Policial

policial@elpinguino.com

EP PÁGINA WEB

Un patrullaje preventivo de la Sección Centauro de la Prefectura Magallanes culminó con la detención de un sujeto identificado con las iniciales S.A.M.O. en la calle Daniel Cruz Ramírez, sector sur de Punta Arenas.

El procedimiento se originó luego de que Carabineros detuviera un vehículo Nissan V16 para un control rutinario de tránsito, detectando que su documentación se encontraba vencida.

Al respecto, el fiscal Cristian Opazo detalló las circunstancias del hallazgo: "Este es un caso de tráfico de pequeñas cantidades de droga. Un sujeto que ma-

nejaba un vehículo por la vía pública fue controlado por Carabineros por ley de tránsito, y en ese contexto, al pedirle que descendiera del vehículo, se reveló que esta persona portaba un machete al interior del móvil, al lado del conductor".

## Evidencia de microtráfico

La inspección no se limitó al armamento oculto. Según los antecedentes entregados por el Ministerio Público, Carabineros procedió a una revisión más profunda tras notar conductas sospechosas del imputado. Fue en este registro donde se encontró evidencia directa de microtráfico oculta bajo el asiento del automóvil.

"Bajo el asiento se encontraba una pesa, cuatro bolsas de nylon con sustancia blanca que, luego de sometida a la prueba de cam-

po, dio coloración positiva a presencia de cocaína, con un peso de 18,9 gramos", especificó Opazo.

Estos elementos -la droga dosificada junto a una balanza digital- permitieron a la fiscalía presumir que la sustancia no era para consumo personal, sino para la venta directa a terceros.

## Formalización y cautelares

Durante la audiencia de control de detención realizada en el Juzgado de Garantía, el imputado fue formalizado por infracción a la Ley 20.000 (microtráfico) y porte de arma cortante. Si bien el sujeto no mantenía antecedentes penales vigentes, el fiscal aclaró que "sí mantiene investigaciones previas".

Tras la exposición de los hechos, el tribunal accedió a las peticiones del ente persecutor.

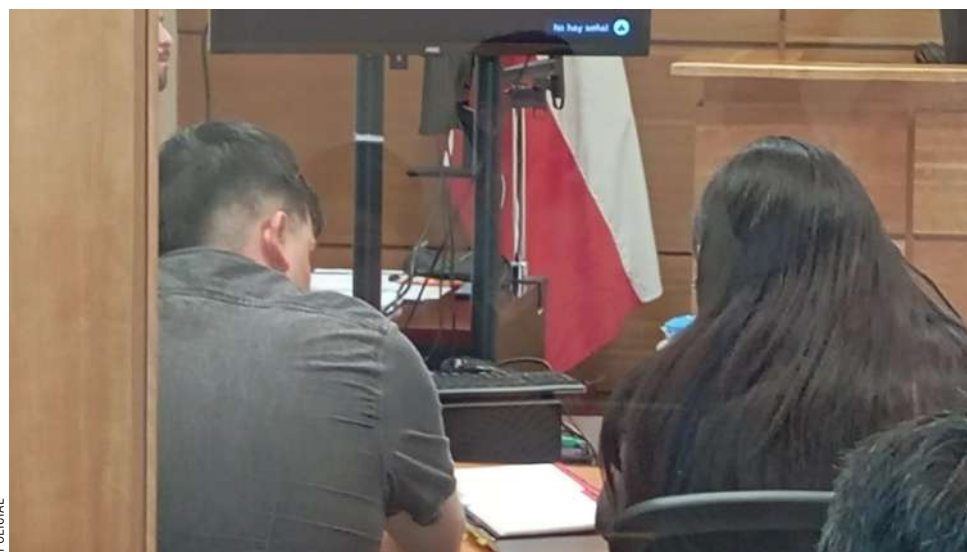

La defensa alegó que el imputado no se encontraba solo en el vehículo, sin embargo el tribunal desestimó el argumento accediendo a lo solicitado por el Ministerio Público.

"Nosotros pedimos el arresto domiciliario nocturno considerando que se trataba de más de un delito y que se

configuraba un delito de tráfico de pequeñas cantidades, situación que el tribunal compartió. Junto con ello pedimos

el arraigo nacional", concluyó Opazo. El magistrado fijó un plazo de 90 días para el cierre de la investigación.

Estos productos son exhibidos en nuestra sala de ventas con sus respectivos valores.



## FONO CEMENTO

### Reparto Gratis

DENTRO DE LA CIUDAD POR 10 UNIDADES O MÁS.

61 2 214111 - +569 85806125 - +569 95439069



## MUEBLES DE COCINA Y DORMITORIO

### CON UN 20% DE DESCUENTO

HASTA EL 28 DE FEBRERO DEL 2026

DESARMADOS Y CON CUALQUIER MEDIO DE PAGO



MANZANA 12 SITIO 71 AV. PRINCIPAL DE ZONA FRANCA A PASOS DE COSTANERA  
612-214111 / +569 85806127 / +569 85806125 / +569 95439069

HORARIOS: LUNES A VIERNES DE 09:00 A 12:30 HRS.  
Y DE 14:30 A 19:00 HRS. SÁBADO DE 09:30 A 13:30 HRS.

PINCHE AQUÍ

Luego de atropellar accidentalmente a menor de edad

## Conductor es formalizado por cuasidelito de lesiones graves

El Juzgado de Garantía de Punta Arenas llevó a cabo la audiencia de formalización contra un individuo, imputado por su responsabilidad en un grave accidente de tránsito ocurrido el día anterior que dejó a un niño de 10 años con lesiones de consideración.

### Detalles del accidente

Los hechos ocurrieron aproximadamente a las 17:30 horas del domingo 1 de febrero en la intersección de calle Galvarino con el pasaje Fray Gregorio Acuña. El imputado conducía un vehículo station wagon marca Samsung cuando, según el relato entregado a Carabineros y los antecedentes de la fiscalía, impactó de forma frontal a la víctima de iniciales B.A.C., quien se desplazaba en bicicleta.

El Ministerio Público señaló que el conductor no habría estado lo suficientemente atento a las condiciones del tránsito al momento en que el menor de edad se incorporó a la vía desde el pasaje, provocando que este fuera proyectado sobre el capó del móvil y posteriormente hacia el pavimento.

### Estado de salud y auxilio a la víctima

Inmediatamente después del impacto, el imputado prestó los primeros auxilios y solicitó la presencia de personal del SAMU, quienes trasladaron al menor al Hospital Clínico de la ciudad. En dicho recinto asistencial, los médicos diagnosticaron lesiones de carácter grave consistentes en un politraumatismo, traumatismo encefalocraneano y una fractura de fémur. Es importante destacar que, al momento del procedimiento policial, se constató que el conductor mantenía toda su documentación al día y se encontraba en normal estado de temperancia.

### Resolución judicial

En la audiencia de formalización, se le comunicó al imputado que se le investiga como autor de un cuasidelito de lesiones graves, figura prevista en los artículos 490 y 492 del Código Penal. Debido a que el conductor permaneció en el lugar y prestó ayuda, la fiscalía no solicitó medidas cautelares privativas de libertad. Finalmente, el tribunal decretó un plazo de 90 días para el desarrollo de la investigación, periodo en el cual se espera conocer la evolución médica definitiva del menor afectado.





# CENTRAL DE CARNES

PINCHE  
AQUÍ

## IMPERDIBLE DE LA SEMANA

VÁLIDO HASTA EL 03 DE FEBRERO

*¡El orgullo de ser magallánicos!*

**REBOZADO  
POLLO**  
100 GR - SADIA



**\$490**

**\$390**

VALOR POR KILO  
\*STOCK 2.000 UN

**PALETA CERDO**  
SIN HUESO CONGELADA - SADIA



**\$4.990**

**\$3.690**

VALOR POR KILO  
\*STOCK 800 KG



**POLLO GANSO**  
SANTA GIULIA - CONGELADO

**\$8.990**

**\$9.990**

VALOR POR KILO  
\*STOCK 500 KG





No podrá entrar a Chile por un año

## Turista israelí es sancionado con donación a Bomberos y prohibición de ingreso al país



CAPTURA DE PANTALLA

La justicia dictó resolución final en el caso del ciudadano israelí que fue formalizado semanas atrás por el uso indebido de fuentes de calor en zonas protegidas del Parque Nacional Torres del Paine.

Tras ser sorprendido por trabajadores de una empresa concesionaria mientras encendía un cigarrillo en un área prohibida, el Ministerio Público logró el cierre de la causa mediante una salida alternativa que impone severas restricciones al imputado.

**Resolución judicial y compensación económica**

La fiscal jefa de Puerto Natales,

Paula Hott, informó que para dar término a la causa se fijaron condiciones que buscan retribuir el riesgo generado por el delito cometido.

El tribunal determinó que el imputado debería realizar ayer, de forma inmediata, una donación de un millón de pesos a la institución de Bomberos de Última Esperanza como medida de reparación.

Esta sanción económica subraya la importancia de las instituciones de emergencia en la prevención y combate de incendios en la región.

**Expulsión y prohibición de ingreso**

Además de la compensación

monetaria, la fiscalía solicitó y obtuvo una medida de restricción migratoria para el ciudadano extranjero.

Como parte del acuerdo de salida alternativa, se estableció la prohibición de ingreso al territorio nacional por un periodo de un año. Con esta resolución, las autoridades chilenas refuerzan la política de tolerancia cero frente a conductas negligentes que pongan en peligro el patrimonio natural, recordando que cualquier uso de fuego o calor fuera de las zonas autorizadas es perseguido penalmente.

La Corte de Apelación mantuvo la pena impuesta a Germán Alexis Miranda Catalán

# Rechazan recurso y se confirma condena de 26 años de prisión por femicidio frustrado y violación

● La Corte de Apelaciones de Punta Arenas confirmó la sentencia de 26 años de presidio efectivo contra Germán Alexis Miranda Catalán, condenado a 13 años por femicidio frustrado y 13 por violación en Puerto Natales.

**Policial**

policial@elpinguino.com

**D**urante la jornada de ayer, la Corte de Apelaciones de Punta Arenas rechazó el recurso interpuesto por la defensa de Germán Alexis Miranda Catalán, condenado por femicidio frustrado y violación. Con esta resolución, se ratifica la sentencia dictada el 5 de diciembre de 2025 por el Tribunal de Juicio Oral en lo Penal de Punta Arenas, que impuso una pena de 26 años de cárcel. El fallo establece que la sentencia no es nula ni tampoco el juicio que la precedió, por lo cual el sentenciado deberá cumplir la condena en el penal de Punta Arenas.

**El testimonio de la sobreviviente**

La víctima del ataque, ocurrido en Puerto Natales, rompió el silencio hace una semana en ex-

clusiva con Pinguino Multimedia en la instancia con crudeza relató el calvario que vivió:

“El Estado me abandonó. Esta persona no solo intentó quitarme la vida, me torturó y me dejó marcas que no se ven”, expresó.

Según su testimonio, el agresor llegó preparado con cintas, cuerdas y un cuchillo, tras un rechazo a través de mensajería. Solo la llegada de Carabineros, a quienes logró alertar fingiendo colaboración para ganar tiempo, evitó un desenlace fatal. “Salí amarrada de manos y pies, y tenía una soga en el cuello”, recordó.

**Denuncia de abandono institucional**

A pesar de la gravedad del delito, la sobreviviente denuncia falta de apoyo psicológico y pérdida de evidencia clave durante la investigación. Afirmó

que no ha recibido tratamiento ni acompañamiento profesional, y acusa una constante “revictimización” por parte de algunas instituciones.

“Esa persona no es mi pareja, yo nunca lo había visto en mi vida”, aclaró, desmintiendo versiones iniciales que intentaron vincularla sentimentalmente con el agresor.

**Un cambio de vida radical**

Antes del ataque, la mujer estudiaba Trabajo Social y era el sustento de su familia. Hoy, asegura que su vida cambió drásticamente: debió abandonar sus estudios y enfrenta secuelas psicológicas sin apoyo estatal. Su mayor temor es que la pena pueda ser reducida:

“Encuentro inaceptable y reprochable que intenten bajarle la sentencia. Es un peligro para la sociedad, esa persona no debe estar libre”, advirtió.



CEDIDA

**Corte de Apelaciones confirma 26 años de cárcel para Germán Alexis Miranda Catalán.****Antecedentes del condenado**

De acuerdo con la víctima, Germán Alexis Miranda Catalán ya contaba con causas anteriores

por violencia intrafamiliar y violación, lo que refuerza su llamado a mantener la máxima rigurosidad en la condena. La sentencia

actual contempla 13 años por femicidio frustrado y 13 por violación, sumando un total de 26 años de presidio efectivo.

**ATV CMF MOTO CF1000AZ-2**  
HIGH VERSION  
1.000CC  
**ANTES \$12.790.000**  
**OFERTA \$11.900.000**  
CÓD. 40499 / STOCK: 4

**CMF MOTO 300SR**  
300CC  
**ANTES \$3.590.000**  
**PRECIO \$3.090.000**  
CÓD. 37386 / STOCK: 1

**CMF MOTO 450SR**  
SINGLE ARM  
450CC  
**ANTES \$5.690.000**  
**PRECIO \$4.900.000**  
CÓD. 40498 / STOCK: 8

**LOCAL ZONA FRANCA RETAIL**

**RECASUR**

**VERANO SIN PREOCUPACIONES**

TODO LO QUE NECESITAS PARA DISFRUTAR LA TEMPORADA

Precio válido hasta el 28 de febrero o agotar stock.



Colisión, rescate vehicular y agresión entre civiles

# Fuerte accidente en sector poniente dejó tres personas lesionadas

● El fuerte impacto movilizó a unidades de rescate para liberar a una mujer atrapada, en un procedimiento que escaló en tensión tras la agresión de familiares a uno de los involucrados.

Policial  
policial@elpinguino.com

**EP** PÁGINA WEB

Una compleja emergencia se registró la tarde de ayer en el sector poniente de la ciudad, específicamente en calle Enrique Abello, llegando a la intersección con calle Aristóteles España.

El incidente, que comenzó como una colisión de mediana energía, derivó en un

operativo de rescate y un altercado entre civiles.

## Rescate especializado

El accidente involucró a una camioneta Ford F-150 y un vehículo menor. Debido a la magnitud del impacto, una de las ocupantes quedó atrapada al interior del habitáculo, requiriendo la intervención de la Unidad de Rescate de la Tercera Compañía de Bomberos. Los voluntarios trabajaron en conjunto con el personal del SAMU para estabilizar a los heridos.

Sobre el procedimiento, el teniente segundo de la Tercera Compañía, Víctor Mardones, detalló la labor realizada en el lugar.

“Como Tercera Compañía fuimos despachados hasta este lugar por una colisión de dos vehículos de mediana energía, en el cual tuvimos que trabajar en conjunto con el SAMU y, además, utilizar herramientas hidráulicas para poder hacer la liberación de una mujer para poder ser trasladada al Hospital Clínico Magallanes”, explicó el voluntario.

Saldo de lesionados y agresión

En total, el evento dejó un saldo de tres personas lesionadas. Sin embargo, de acuerdo con los reportes desde el sitio del suceso, solo dos de ellas resultaron heridas por el impacto directo de la colisión. El tercer lesionado habría sido agredido físicamente por



Según información recabada en el sitio del suceso, familiares de una de las víctimas agredieron a uno de los involucrados en el accidente.

familiares de una de las víctimas que llegaron al lugar minutos después del choque, sumando un factor de violencia a la emergencia.

## Procedimiento Policial

En el lugar trabajaron dos ambulancias del SAMU para el traslado de los heridos y Bomberos se encargó de la seguridad de la

escena y la regulación del tránsito, esto a la espera de la llegada de personal de Carabineros, quienes posteriormente adoptaron el procedimiento.

“Fuimos despachados hasta este lugar por una colisión de dos vehículos de mediana energía, en el cual tuvimos que trabajar en conjunto con el SAMU y, además, utilizar herramientas hidráulicas para poder hacer la liberación de una mujer”

Víctor, Mardones, teniente segundo de la Tercera Compañía de Bomberos de Punta Arenas.

RECIBE TU DIARIO

# EL PINGUINO

CLICK AQUÍ

GRATIS EN TU WHATSAPP



El Ministerio de la Mujer destacó su labor por su participación en el programa “Formar para incidir”

# Magallánica recibió distinción por su contribución a través del servicio social

● Por motivación propia la joven Constanza Barría inició hace once años entregando comida a personas en situación de calle y desde entonces, ha buscado contribuir a cada persona que lo necesite en la región o en el norte del país.

Christian Jiménez

cjimenez@elpinguino.com

EP PÁGINA WEB

Constanza Barría Vera, reconocida líder y arquitecta magallánica, lleva 11 años ligada a la dedicación al servicio social. Comenzó su labor a los 15 años entregando alimentos a personas en situación de calle. Su trayectoria incluye colaboraciones

con Voluntarios de Chile, la Corporación del Cáncer y la presidencia del Consejo Consultivo del Hospital Clínico. Recientemente, participó en el programa “Formar para incidir” del Ministerio de la Mujer, donde se capacitó en políticas públicas y liderazgo junto a otras mujeres líderes del país.

“La idea es que todas acá vayamos tomando herramientas y poder liderar. Hay muchas personas que son líderes y que no saben,

que están en ollas comunes, que ven hospitales, pero que también son líderes en diferentes ámbitos. Encontré esto una excelente iniciativa, estoy muy agradecida”, expresó.

## Perspectiva de arquitecta

Barría enfatiza la necesidad de mejorar la infraestructura sanitaria en Magallanes. Propone el fortalecimiento de lo que denomina una “ciudad sanitaria” en Punta Arenas, esto principalmente en el sitio donde está ubicado en el hospital y el centro de rehabilitación Club de Leones.

A esto, propone la construcción de centros de geriatría, salud mental y oncología para evitar que los pacientes deban trasladarse al norte del país. La salud en la región es otra de sus banderas de lucha.

## Campaña a escolares

Fuera de toda organización, en la actualidad impulsa una campaña de recolección de útiles escolares destinada a los estudiantes de la Escuela Argentina y su internado. La iniciativa surge como parte de su compromiso continuo con la educación, que ella lo considera como: “el primer paso para erradicar la pobreza”.

Cada kit está pensado que considere un cuaderno de 100 hojas, lápiz grafito, sacapuntas, pegamento, tijeras y reglas.

Para sumarse, Constanza pone a disposición sus redes sociales:

-Facebook: Constanza Barría Vera.

-Instagram: @cbarria. oficial.

-WhatsApp: +56 9 6677 6521.



La joven vivió una emotiva jornada en la comuna Padre Alberto Hurtado en la capital.

“Las necesidades urgentes van apareciendo dependiendo del momento que vivimos como región; allí tratamos de ayudar”, señaló la joven quien también destacó su participación en ollas comunes durante la pandemia del coronavirus.

Constanza Barría., activista social.

**Sánchez & Sánchez**  
Somos Magallánicos

Ven a Sánchez & Sánchez  
Manzana 7, Zona Franca

**Escolares**

¡te hacemos la vuelta a clases más fácil!

Compra en nuestra web

@sanchezsanchezspa www.sanchezsanchez.cl



Organizada por la Asociación Gremial de Industrias y Artesanos (AGIA)

# Expo Magallanes recibió más de 13 mil personas y busca expandirse a Natales

● Si bien es un positivo balance para los organizadores, aún consideran que debiese existir un orden a nivel regional con las actividades populares que se desarrollan en la región y así evitar coincidencias de fechas.

Christian Jiménez

cjimenez@elpinguino.com

**EP PÁGINA WEB**

**T**radiciones, son tradiciones. Entre las más importantes que se desarrollan en la región hace 26 años y que durante este verano también se realizó fue el desarrollo de la una nueva versión de manera consecutiva -tras una pausa postpandemia- de la "Expo Magallanes" que durante la semana anterior congregó

a turistas y residentes en las dependencias del Liceo San José con más de 100 expositores entre grandes empresas hasta pequeños emprendedores de diversos sectores productivos que logró congregarse a más de 13 mil asistentes, lo que es un saldo positivo para sus organizadores, la Asociación Gremial de Industrias y Artesanos (AGIA).

"Para nosotros es una buena estadística, puesto que los últimos años ya no es como lo mismo de antes (...) uno conversa con la gran ma-

yoría de los stands y de los expositores, y veo que todos salieron con cuentas satisfactorias. Todos felices de la buena venta y la acogida.", señaló César Alderete, presidente de la entidad.

## Calendarizar la temporada estival

Ahora bien, una de los pocos cuestionamientos planteados por Alderete, es un llamado a las autoridades a gestionar una calendarización completa y con antelación sobre las actividades que se desarrollan durante la temporada estival en la zona.

"Siempre hay algo que hay que mencionar: acá el fin de semana había otra actividad en Cerro Castillo (Fiesta costumbrista), había otra actividad con los chiles (En Acochi). O sea, siempre volvemos a lo mismo, entre magallánicos nos pisamos la cola (sic). No nos ponemos

de acuerdo. Creo que uno debería trabajar en el año para que estas cosas no ocurran, que tenemos un largo verano, nos podemos repartir la torta", aseveró.

Ante esta situación, desde AGIA estarían dispuestos a adecuarse en su fecha de organización para que no existan futuros choques de fechas de actividades masivas y es algo que lo hará la directiva.

## Expo Magallanes en Natales

Una vez terminada esta feria, los dirigentes de Agia desean apostar por trasladar esta experiencia hacia la capital provincial de Última Esperanza durante un fin de semana, ya sea entre abril o mayo.

"Es una forma de descentralizar la Expo Magallanes e ir a hacerla a Natales. De hecho lo conversé con los alcaldes, a todo el mundo le encantó la idea y lo encontra-



ALEX MIRALLES

**La organización destacó el respaldo de los magallánicos en esta nueva versión de la expo.**

ron como novedoso hacer un piloto en un gimnasio grande, llevar unos exponentes locales de acá y el resto de allá", destacó.

Para llevar a cabo este anhelo la asociación debe-

rá buscar apoyo por parte de empresas y de autoridades locales, considerando que los montos de montaje tienen un alto costo porque todo es gestionado por los propios directivos.

**“Uno conversa con la gran mayoría de los stands y de los expositores, y veo que todos salieron con cuentas satisfactorias. Todos felices de la buena venta y la acogida.”**

César Alderete,  
presidente de AGIA.

**recasur**

**CHANGAN**

**NEW CS15 PLUS**

**TU PRIMER PASO AL FUTURO.**

**Renovado para seguir tu camino.**

**NEW CS15 PLUS PRECIO DESDE \$ 9.990.000.**

**COTIZA AQUÍ**

Precio corresponde a modelo NEW CS15 PLUS LUXURY MT. Modelo en imagen superior corresponde a NEW CS15 PLUS ELITE AT. Especificaciones en imágenes pueden variar según versión. Precios vigentes hasta el 28 de febrero de 2026. Para mayor detalle del modelo y financiamiento en locales Derco Center. Valor obtenido en mediciones de laboratorio según el ciclo de ensayo de la Comunidad Económica Europea, homologadas en el MIT. Más información en [www.consumovehicular.cl](http://www.consumovehicular.cl). Más información consulte a un ejecutivo en punto de venta.

**DERCO center**

CIUDAD 10,8 CARRETERA 16,7 KM/L



CARTAS AL DIRECTOR

ENVIAR A: editor@elpinguino.com

SALUD: DEL DIAGNÓSTICO A LA ACCIÓN EN UN NUEVO CICLO

Señor Director:

El sistema de salud chileno enfrenta un momento decisivo. Las tensiones acumuladas en los últimos años—financieras, regulatorias y operativas—ya no son un debate técnico: hoy se traducen en dificultades de acceso, tratamientos que se retrasan y una presión creciente sobre un sistema que debe responder a las personas de manera oportuna y segura.

Más allá de las diferencias propias de un sector diverso, existe hoy un diagnóstico ampliamente compartido: si no se abordan ciertos nudos estructurales, la sostenibilidad del sistema—en todas sus dimensiones—seguirá en riesgo. Desde la mirada de quienes somos proveedores clave del sistema público, hay dos decisiones que resultan especialmente urgentes.

La primera es avanzar en una regulación de los dispositivos médicos, moderna y robusta, alineada con estándares internacionales, que asegure estándares de calidad y seguridad clínica y, al mismo tiempo, proteja la innovación responsable. La ausencia de un marco regulatorio abre un riesgo evidente: que tecnologías no suficientemente probadas ingresen al sistema impulsadas solo por su menor costo. En salud, esa lógica suele ser engañosa. Lo que parece más barato en el corto plazo puede derivar en mayores complicaciones clínicas, costos adicionales y un impacto negativo tanto para los pacientes como para la salud pública. Regular bien no es restringir el acceso, es cuidar la calidad de la atención y la eficiencia del sistema en el largo plazo.

El segundo desafío es la sostenibilidad financiera del sistema de salud, particularmente en lo que respecta a los flujos de pago del Estado hacia el sector privado. La falta de pagos oportunos y predecibles ha sido una dificultad recurrente, que afecta la continuidad del abastecimiento, desincentiva la inversión y debilita la colaboración público-privada. Si aspiramos a trabajar en alianza, se requieren reglas claras, responsabilidad compartida y una mirada de largo plazo. Sin sostenibilidad financiera, no hay acceso sostenible para las personas.

Los cambios de ciclo político no solo traen incertidumbre; también abren la oportunidad de abordar estas urgencias con decisión, sentido de futuro y una mirada de largo plazo. Los diagnósticos están claros; el desafío ahora es transformarlos en acuerdos y políticas que fortalezcan el sistema. En el sector salud existe plena disposición a colaborar desde ya en la búsqueda de soluciones responsables, modernas y centradas en las personas. Porque la sostenibilidad de la salud no es un tema sectorial: es un compromiso país. Y cuando el sistema es sostenible, quienes ganan son siempre las personas.

Cynthia Leiva C.,  
Country Leader de  
Solventum en Chile

EDITORIAL

Seguridad vial en crisis: el costo de calles deterioradas

“Calles deterioradas, baches y hoyos que se multiplican día a día han convertido a Punta Arenas en un escenario de riesgo constante”

*Punta Arenas enfrenta una crisis que se refleja en cada trayecto cotidiano: el mal estado de sus calles. Los hoyos, baches y grietas que se multiplican en las principales arterias no son simples imperfecciones del pavimento, sino trampas que ponen en riesgo la seguridad de conductores, peatones y ciclistas. La ciudad, que debería ofrecer vías seguras y transitables, se ha convertido en un escenario de maniobras peligrosas y accidentes evitables.*

*El costo de esta situación no se mide únicamente en neumáticos reventados o suspensiones dañadas. Se traduce en gastos constantes para los ciudadanos, en pérdidas económicas para empresas de transporte y en un impacto directo en la calidad de vida de toda la comunidad. Cada bache es un recordatorio de la falta de inversión y planificación en infraestructura, y cada accidente provocado por ellos es una deuda pendiente con la seguridad pública. Más allá de lo material, el deterioro de las calles afecta la imagen*

*de Punta Arenas. Una ciudad que aspira a crecer y atraer turismo no puede proyectar abandono en sus vías principales. El estado actual de las calles transmite desidia y falta de gestión, debilitando la confianza de los habitantes en sus autoridades y mostrando al visitante una postal de descuido.*

*La urgencia de enfrentar esta crisis es evidente. No basta con reparaciones superficiales que se deshacen con la primera lluvia o el paso de los meses. Se requiere un compromiso real con soluciones duraderas, transparencia en el uso de recursos y eficiencia en la ejecución de proyectos. La seguridad vial no puede seguir relegada a un segundo plano: es un derecho básico de quienes habitan y transitan la ciudad. Ignorar el problema es perpetuar el riesgo. Punta Arenas merece calles seguras, dignas y transitables. Resolver esta crisis es apostar por un futuro más justo, donde la vida y la seguridad de las personas estén por encima de la indiferencia y la improvisación.*

CARTAS AL DIRECTOR

ENVIAR A: editor@elpinguino.com

CÓMO EQUILIBRAR PANTALLAS, JUEGOS Y AIRE LIBRE

Señor Director:

A partir del conocimiento divulgado sobre la compleja relación entre cerebro, aprendizaje y uso de pantallas o tecnologías como televisión, celulares y tablets, tanto en niños como en adolescentes, no resulta extraño afirmar que su manejo en el hogar, el colegio y especialmente durante las vacaciones puede impactar directamente en el disfrute, la interacción y las relaciones familiares.

En este contexto, limitar el uso de pantallas no debiera ser solo una intención, sino una acción constante, preestablecida y acordada en todos los espacios donde participan niños, niñas y adolescentes. Esto permite fortalecer la convivencia familiar, promover interacciones colaborativas, rutinas compartidas, actividades nutritivas para el aprendizaje y el desarrollo de la creatividad y la resolución de desafíos.

Una estrategia concreta consiste en planificar el día mediante calendarios u hojas de papel, donde se distribuyan de forma organizada las actividades cotidianas y los tiempos de uso de tecnología, con horarios de inicio y término claros. Según recomendaciones médicas, el uso de pantallas no debería superar las dos horas diarias en escolares y una hora en preescolares, distribuidas en bloques de 30 a 40 minutos, y evitarse antes de los dos años.

Es fundamental que las actividades de juego, disfrute y rutinas diarias tengan una distribución variada, incluyendo juegos de mesa, material didáctico, actividades al aire libre, visitas a la plaza o encuentros con amigos. Esta planificación debe realizarse junto a los menores, escribiendo y acordando con ellos, siendo los adultos consistentes en su cumplimiento. También es importante anticipar consecuencias cuando no se respetan los acuerdos, siempre desde el diálogo previo y claro.

Nuestro cerebro funciona mejor con planificación, organización y anticipación, ya que estas permiten no solo saber qué hacer, sino también crear soluciones, base esencial de la inteligencia.

Claudia Figueroa León,  
Magíster en Desarrollo Cognitivo,  
Escuela de Fonoaudiología  
Universidad Andrés Bello

POLÍTICA EXTERIOR DE CHILE

Señor Director:

En la última reunión del Foro Económico Mundial, varios líderes señalaron que el orden internacional tradicional se encuentra en ruptura, lo que exigiría nuevas estrategias de resiliencia y cooperación, especialmente por parte de las denominadas potencias medianas. Si bien Chile no pertenece a este grupo, no está exento de los efectos de una reconfiguración global.

De acuerdo con el Banco Central, el 36% de las exportaciones de nuestro país se dirigen a China y el 16% a Estados Unidos, seguidos por Japón con un 8%. En cuanto a importaciones, China y Estados Unidos también lideran, y Brasil ocupa el tercer lugar. Nuestros principales socios comerciales se encuentran en el centro de este reordenamiento internacional. Entonces, ¿qué estrategia debería adoptar Chile?

La política exterior chilena se ha caracterizado por un pragmatismo institucional, un multilateralismo activo, el apego al derecho internacional y la diversificación de alianzas. En este contexto, la gira internacional del presidente electo, José Antonio Kast, constituye una señal de continuidad con esta tradición. El encuentro entre Lula da Silva y Kast en Panamá es un ejemplo de ello: más allá de la ideología o las diferencias políticas, se actúa con pragmatismo. Será relevante observar cómo se proyecta esta gira en sus próximas etapas, tanto en Europa como en Estados Unidos.

Más allá de la coyuntura, nuestra política exterior debe seguir siendo una política de Estado. En un mundo en transformación, preservar esa tradición pragmática será, sin dudas, uno de los principales activos estratégicos de Chile.

Carlos Saraos

¿ERA EL MOMENTO?

Señor Director:

El Presidente Gabriel Boric anunció la candidatura de la ex Presidenta Michelle Bachelet a la Secretaría General de Naciones Unidas. Se trata de una noticia relevante en el plano internacional y nadie discute su trayectoria ni su estatura diplomática.

Sin embargo, en noviembre de 2025 Cancillería informó que la campaña tendría un costo cercano a los 55 mil dólares para el Estado chileno, cifra estimativa y variable, es decir, sujeta a eventuales ajustes. Más allá del monto, lo verdaderamente pertinente es el contexto y la señal política que se transmite.

La política exige no sólo definir lo importante, sino también comprender lo urgente. Mientras -por ejemplo- familias en Viña del Mar aún esperan soluciones habitacionales tras los incendios, y en la Región del Biobío persisten necesidades apremiantes, el anuncio parece desconectado de las prioridades inmediatas de muchos chilenos.

La pregunta es simple: ¿Era este el momento adecuado? La oportunidad y la empatía son dimensiones esenciales del liderazgo. Aspirar a un cargo internacional es legítimo; postergarse en la lectura del clima social, no lo es.

La política exterior proyecta al país, pero la sensibilidad frente a las urgencias internas fortalece la confianza ciudadana. Y esa confianza se construye también desde el sentido de pertinencia.

Rodrigo Durán Guzmán

\* Las cartas publicadas no representan necesariamente el pensamiento de Diario El Pingüino y son de exclusiva responsabilidad de quienes las emiten. Si usted desea ser parte no dude en escribirnos a editor@elpinguino.com. La extensión no debe superar 1.500 caracteres y el diario puede omitir o editarlo parcialmente

• Director Gerente y Representante Legal Pingüino Multimedia:

Alberto Solo de Zaldívar Pérez

• Domicilio: Pdte. Jose Manuel Balmaceda 753, Punta Arenas • Teléfono: 2292900 • www.elpinguino.com

EDITADO E IMPRESO EN PUNTA ARENAS POR PATAGÓNICA PUBLICACIONES S.A.

EL PINGÜINO

Fundado el 2 de julio de 2008

ANP

Diario miembro de la Asociación Nacional de la Prensa Chile.



La columna de...

ROSA MARTÍNEZ,  
PSICOLOGA

Alfabetización  
financiera III

La deuda es el dinero que se pide prestado, ya sea a una persona o una entidad como, por ejemplo: a un banco, que debe devolverse en un plazo determinado y generalmente está asociada al cobro de intereses.

Desde un punto de vista psicológico, la ansiedad en los deudores comienza con el acto de pedir prestado, seguida por el estrés al tener que efectuar los pagos futuros. Incluso cuando la deuda se torna difícil de pagar, puede provocar sentimientos de pánico, resentimiento y culpabilidad.

La angustia que afecta a los deudores, no sólo perturba el bienestar personal, sino que también puede dañar las relaciones con los otros y entorpecer la capacidad de toma de decisiones. Las deudas afectan sobre todo a los matrimonios. El estrés financiero es una de las principales causas de conflictos conyugales, divorcios e incluso de infidelidades.

La adicción a las deudas presenta características similares a otros comportamientos adictivos como, por ejemplo: el alcohol o la droga. Tal como la impulsividad y el deseo de gratificación inmediata. La búsqueda de recompensas o gratificaciones a corto plazo, puede llevar a las personas a tomar decisiones financieras perjudiciales para su bienestar a largo plazo.

Existen factores sociales y psicológicos relacionados con el endeudamiento.

-Las presiones sociales desempeñan un papel importante en la acumulación de deudas. El deseo de mantener un determinado estilo de vida superior a los ingresos, el estar a la altura de los compañeros o proyectar una imagen social específica lleva a menudo a las personas a gastar más de la cuenta.

Es sabido que existen rasgos de la personalidad, que pueden actuar como predisponente para adquirir deudas como los siguientes:

-Las personas impulsivas pueden pedir prestado imprudentemente, centrándose en la gratificación inmediata sin considerar las consecuencias a largo plazo.

-La tendencia a la extroversión o a la sociabilidad, pueden llevar a acumular deudas para mantener una imagen social de éxito. Incluso otras personas pueden endeudarse para buscar o probar nuevas experiencias

Comprender estos factores puede ayudar a desarrollar estrategias financieras. Por ejemplo, si tiende a ser impulsivo con los gastos, debería automatizar el ahorro. Lo que consiste en mecanizar el traspaso mensual de dinero a una cuenta dedicada exclusivamente a ahorrar, separada de las cuentas habituales de consumo diario. Así no tendrá que pensar todos los meses en apartar una cantidad de dinero para ahorrar, porque se hará de forma automática. Por otra parte, utilizar herramientas presupuestarias puede ayudarle a establecer límites. El planificador de presupuesto, consiste en sumar todos tus ingresos y gastos, y muestra el saldo restante. Desglosa en qué gasta su dinero, dándole una idea de dónde podría ahorrar y recortar gastos. Incluso en internet existen herramientas gratuitas de este tipo.

El estigma que rodea a la deuda puede crear sentimientos de aislamiento y culpa, desanimando a las personas a buscar ayuda. Al igual que el vestigio negativo que rodeaba antes a la búsqueda de atención de salud mental, el asesoramiento financiero debe convertirse en algo normal asociado al bienestar. Un ejemplo del progreso en este aspecto, es la existencia de plataformas para la renegociación y pago de deudas.

La columna de...

GONZALO VALDÉS LUFI,  
INGENIERO EN ADMINISTRACIÓN /GESTIÓN PÚBLICA

Carreras técnicas  
en alza y bien  
remuneradas

Estos últimos días han aparecido ranking de empleabilidad y de carreras demandadas por la industria, dando cuenta que las industrias muchas veces demandan algo completamente diferente a lo que las personas piensan o desean.

En cualquier proceso de análisis comercial, uno debería investigar cuales son las necesidades de la empresas para poder determinar qué bien o servicio ofrecer al mercado, situación que algunas personas realizan, pero otras personas simplemente piensan priorizar solo los que les gusta hacer, e idealizan una carrera profesional; pero el mundo ha cambiado, y va seguir cambiando y cuando cambie, va a volver a cambiar.

La primera verdad, es que no todos deberíamos asistir a la Universidad, muy bien se ha implementado en países de habla alemana, donde se pueden encontrar diferentes instituciones de enseñanza superior, Universitäten (universidades tradicionales con enfoque teórico e investigativo), Fachhochschule (universidades de ciencias aplicadas orientadas a la práctica y el mercado laboral) y Kunst-/Musikhochschulen (escuelas de arte y música), junto con una amplia variedad de oficios y carreras técnicas.

Actualmente Chile, tiene una amplia estructura de Institutos Profesionales y Centros de Formación Técnica que están orientados a dar un constante suministro de técnicos y profesionales enfocados en carreras que demandan las empresas e industrias; los estudios indican que por cada profesional debe haber por lo menos cuatro técnicos (entendiendo la palabra técnico como un técnico de nivel superior o del nivel ingeniería de ejecución), la idea es estudiar para el mundo del trabajo, y para solucionar problemas del trabajo.

En los últimos años, las carreras técnicas más demandadas, están ligadas a carreras que aseguran la producción; un generador eléctrico no puede fallar, un horno de fundición no puede parar, un sistema productivo no puede detenerse, un sistema informático debe estar siempre operativo, las comunicaciones deben existir siempre, entonces hay carreras profesionales que se deben emplear las 24 horas del día y los 7 días de la semana. Carreras como: Técnico de Nivel Superior en Procesos Mineros, con 95,0% de empleabilidad al primer año, Ingeniería Industrial, con 94,4% de empleabilidad al primer año, Técnico en Control Industrial y Automatización, con 91,9% de empleabilidad al primer año, junto con todas las carreras vinculadas a las Tecnologías de la Información, y en nuestra región destaca la carrera de Técnico en Acuicultura, de gran demanda debido a que pocas escuelas imparten carreras ligadas al mar.

Las empresas, pagan por mantener operativos sus puntos críticos, por ejemplo en la producción de salmones, el costo de no alimentar un día a las jaulas de salmones, genera pérdidas cuantiosas, y las industrias requieren personal técnico y profesional muy especializado para que no fallen los sistemas productivos; hay que elegir algo, y capacitarse para ser muy específico, hay que especializarse en algo puntual, en que sea imposible que te puedan reemplazar, es ahí donde se sube el sueldo, nada más de carreras genéricas y que saben de todo un poco, hay que especializarse como más podamos en nuestra vida laboral, sin miedo.

La columna de...

DIEGO URREJOLA,  
DIRECTOR EJECUTIVO DE FUNDACIÓN COSMOS

Día mundial de  
los humedales:  
Conservar sin aislar

¿Es lógico pensar que la naturaleza este fuera de la ciudad? En muchas zonas urbanas, hay humedales que conviven con calles, viviendas y trayectos diarios. Personas que los cruzan camino al trabajo, niñas y niños que juegan, vecinos que los recorren sin saber del todo qué ocurre ahí. No son postales verdes ni paisajes remotos, sino sistemas vivos que estaban ahí antes que la ciudad y que, de manera silenciosa, siguen sosteniéndola.

En la semana en que conmemoramos el Día Mundial de los Humedales, conviene hacerse una pregunta incómoda. ¿Proteger significa necesariamente cerrar? Durante mucho tiempo, la conservación se entendió como aislamiento, como levantar barreras para evitar cualquier interacción humana. Pero los humedales urbanos desafían esa lógica. Han sido históricamente espacios recorridos, usados y comprendidos por culturas y comunidades que aprendieron a convivir con estos ecosistemas que nos proveen de agua dulce, nos protegen frente a marejadas y que albergan en torno al 40 % de las especies vegetales y animales del planeta. La clave no está en excluir, sino en cómo se cuida y se gestiona esa relación.

Desde Fundación Cosmos, como administradores del Santuario Humedal Río Maipo, hemos visto que los humedales que mejor resisten la presión urbana no son los más ocultos, sino aquellos que las personas reconocen como parte de su entorno. Cuando las personas saben que un humedal existe, entienden para qué sirve y sienten que forma parte de su entorno. Y cuando hay conocimiento, valoración y reglas claras, estos ecosistemas se integran de manera natural y consciente a la ciudad, pasando de ser solo paisajes a patrimonio natural y cultural.

Conservar sin aislar supone aceptar algo simple, pero profundo. La ciudad no está separada de la naturaleza y nuestra calidad de vida depende, en buena medida, de cómo integramos estos sistemas. En el Día Mundial de los Humedales, el llamado es simple y concreto: reconocerlos, aprender de ellos y asumir que su cuidado no es tarea de unos pocos, sino una responsabilidad compartida que se ejerce todos los días. Esa cercanía puede marcar la diferencia entre una protección declarada y una protección efectiva.



Desde la “consolidación de una trayectoria impecable” hasta “intereses personales y campañas millonarias”

# Las reacciones de la postulación de Michelle Bachelet a la Secretaría General de las Naciones Unidas

● Autoridades y exautoridades magallánicas opinaron sobre el anuncio del Presidente Gabriel Boric ayer en la mañana en el Palacio de la Moneda.

Jesús Nieves

jnieves@elpinguino.com

**EP** PÁGINA WEB

En el Palacio de La Moneda, el Presidente Gabriel Boric oficializó ayer la postulación de la exPresidenta Michelle Bachelet a la Secretaría General de las Naciones Unidas.

“Esta candidatura expresa a la vez una esperanza compartida, que América Latina

y el Caribe hagan oír su voz en la construcción de soluciones colectivas a los tremendos desafíos de nuestro tiempo”, dijo el Jefe de Estado en su intervención.

Por su parte, la exPresidenta Bachelet, agradeció el respaldo de la candidatura de Estado y de los países Brasil y México.

“Agradezco el respaldo a esta candidatura de Estado y asumo la tremenda responsabilidad que significa. Además, me parece muy importante destacar lo que

significa que esta candidatura sea inscrita por tres países, porque refleja un compromiso compartido y renueva la esperanza de que podamos trabajar juntos por objetivos comunes”.

## Reacciones magallánicas

El seremi de Gobierno, Andro Mimica, señaló que la exJefa de Estado encarna los valores de la ONU, y “creemos que será un rol preponderante el que tendrá la exPresidenta para los desafíos

presentes y futuros que tiene el mundo, pero también será un tremendo apoyo para los desafíos internos que tenemos como país, como nación y que tenemos que enfrentarlos con unidad”.

En su calidad de presidente regional del Partido Republicano, Javier Romero, solo se limitó a indicar que “hay temas de mayor importancia para el país”.

## Trayectoria impecable

Para el exgobernador de la Provincia Antártica, Claudio Flores, la postulación de Bachelet a Secretaría General de las Naciones Unidas es “la consolidación de una trayectoria impecable”.

“Muchos podrán opinar respecto de los logros de sus gobiernos, pero lo cierto es



La exPresidenta Michelle Bachelet, ayer en el Palacio de La Moneda.

que los avances sociales y económicos son reconocidos en el extranjero. Sin ir más lejos, el propio presidente (Nayib) Bukele señaló que “nosotros quisiéramos ser como Chile”... “Chile es un país que nos lleva muchos años de ventaja, quizá décadas en casi todos los temas... nos lleva muchos años de ventaja en desarrollo, en temas de educación, en temas de salud”, en esos avances la exPresidenta Bachelet fue gestora por 8 años”.

lado porque “Chile enfrenta problemas demasiado graves como para distraernos en campañas internacionales millonarias o intereses personales de exautoridades. Nuestro país vive una crisis de seguridad sin precedentes, una economía en emergen-

Actualmente, la Secretaría General de Naciones Unidas está presidida por António Guterres, cuyo período a la cabeza del organismo internacional culmina el 31 de diciembre.

cia, migración desatada y un Estado desordenado. Esas son las verdaderas urgencias, no los intereses de exPresidentes cesantes”

**2 países**

respaldaron públicamente la postulación de la exMandataria, Brasil y México.



“Será un tremendo apoyo para los desafíos internos que tenemos como país, como nación y que tenemos que enfrentarlos con unidad”.

Andro Mimica, seremi de Gobierno.



“Chile enfrenta problemas demasiado graves como para distraernos en campañas internacionales millonarias o intereses personales de exautoridades”.

Alejandro Riquelme, diputado electo.



“Muchos podrán opinar respecto de los logros de sus gobiernos, pero lo cierto es que los avances sociales y económicos son reconocidos en el extranjero”.

Claudio Flores, exgobernador Provincia Antártica.



“Hay temas de mayor importancia para el país”.

Javier Romero, presidente regional PRE.

## Campañas e intereses

El diputado electo por la Región de Magallanes y Antártica Chilena, Alejandro Riquelme, deja la nominación de la exMandataria a un



**Óptica Harris**  
Su mejor decisión en óptica



# HIPERMERCADO

p u n t a   a r e n a s

## OFERTAS



FOTOGRAFÍAS REFERENCIALES



**POSTA NEGRA, ROSADA  
O PALETA CAT. V IMP**

**1 KG · PUL O GOLD BEEF**

Stock 3,500 kilos

**\$ 7.590 KG.**

**Antes: 9.590**



**MEDIA PECHUGA SIN PIEL**

**1 KG · SADIA**

Stock 7,543 unidades

**\$ 4.290 KG.**

**Antes: 5.290**



**QUESO EDAM, GOUDA,  
MOZARELLA, CHEDDAR**

**1 KG · TREGAR**

Stock 2,518 kilos

**\$ 7.490 KG.**

**Antes: 8.490**



**BOMBON CHOCOLATE**

**200 GRS · NEUGEBAUER**

Stock 3,083 unidades

**\$ 1.890 un.**

**Antes: 2.390**



**HAMBURGUESA VACUNO**

**120 GRS · CABAÑA LAS LILAS**

Stock 5,441 unidades

**\$ 690 UN.**

**Antes: 1.090**



**HARINA 000**

**25 KG · FAVORITA**

Stock 1,200 kilos

**\$ 15.700 KG.**

**Antes: 16.700**



**CERVEZA**

**710 ML · SCHNEIDER**

Stock 4,542 unidades

**\$ 1.190 UN.**

**Antes: 1.590**

**ADVERTENCIA**  
EL CONSUMO DE ALCOHOL  
EN MENORES DE 18 AÑOS  
SE ENCUENTRA  
PROHIBIDO

OFERTA VÁLIDA HOY 03 DE FEBRERO DEL 2026



PREFIERE ALIMENTOS CON MENOS SELLOS DE ADVERTENCIA



Organizado por el municipio local

# Más de 1.100 niños disfrutaron los talleres de verano en Punta Arenas

● Desde el 19 de enero, más de mil niños disfrutaron talleres gratuitos que van desde ciencia y arte hasta deportes y recreación en distintos espacios de Punta Arenas.



“Con las deportivas llegamos a 1.100 niños, y esto dura hasta el 13 de febrero. Ha sido todo un éxito y ya pensamos repetirlo el próximo año”.

Claudio Radonich, alcalde de Punta Arenas

Texia Padilla  
tpadilla@elpinguino.com

VER DOCUMENTO

Este verano la ciudad de Punta Arenas se llenó de risas, creatividad y deporte. Más de 1.100 niños participaron en talleres culturales, recreativos y deportivos que han convertido plazas, multicanchas y espacios públicos en escenarios de aprendizaje y diversión.

El entusiasmo del alcalde

El alcalde Claudio Radonich destacó la positiva recepción de la iniciativa:

“Son 600 niños en 40 talleres, desde manualidades hasta actividades culturales y recreativas. Verlos concentrados, aprendiendo y pasándolo bien en su ciudad no tiene precio.

Con las deportivas llegamos a 1.100 niños, y esto dura hasta el 13 de febrero. Ha sido todo un éxito y ya pensamos repetirlo el próximo año”.

## Historias que inspiran

Katherine Álvarez, mamá participante: “Los talleres son una forma linda de motivar a los niños en verano. Mi hijo está en Slime y le encanta, porque además es sensorial y lo ayuda mucho”.

Emma Cruz, 9 años, comentó: “Hicimos Slime Crunchy y normal. Antes estaba en mi casa aburrida, ahora me entretengo mucho”.

Vicente Chandía, entusiasta del Slime: “Me encantó este taller, por favor que lo hagan el otro año. Aprendí que se necesita activador, pegamento y tiempo. Lo mejor es que



Talleres y escuelas de verano municipales.

es súper divertido”.

## Fechas clave

Talleres de infancia: hasta el 13 de febrero

Escuelas de verano: hasta el 28 de febrero

Con esta mezcla de cultura, arte, deporte y recreación, Punta Arenas demuestra que

el verano puede ser mucho más que quedarse en casa: es una fiesta de aprendizaje y alegría para toda la comunidad.

MÁS DE 120 AÑOS DE EXPERIENCIA

CRECIENDO JUNTO A LA REGIÓN

**Nacimos y crecimos en la región de Magallanes.**  
**Conocemos su geografía, sus desafíos y la forma de moverse en el sur del mundo.**

www.twsautos.cl
AV. Principal, Manzana 5A, Sitios 43-44, Zona franca, Punta Arenas, Chile
Automotriz Transworld Supply
autostransworld



Tras diversas multas por parte de la autoridad marítima

# Vecinos critican falta de estacionamientos en el Parque Costanera del Estrecho

● Serviu evalúa iniciativa de un proyecto para estacionamientos y nuevos equipamientos para ampliar el nuevo parque de juegos y esparcimiento del estrecho.

Textia Padilla

tpadilla@elpinguino.com



VER DOCUMENTO

A través de redes sociales se ha manifestado cierto descontento por parte de vecinos de la capital regional debido a las infracciones cursadas por la autoridad marítima a vehículos mal estacionados en el borde costero, específicamente en el sector de los nuevos juegos inaugurados en noviembre de 2025. La principal crítica apunta a la falta de estacionamientos continuos al parque, lo que ha generado dificultades para quienes acuden en familia a disfrutar del espacio.

## Un espacio de encuentro para la comunidad

El Parque de Juegos y Esparcimiento Costanera del Estrecho se ha consolidado como uno de los puntos de encuentro predilectos de la ciudad. Cada fin de semana, cuando las condiciones climáticas lo permiten, cientos de niños y adultos llegan al borde costero para aprovechar sus áreas de recreación y descanso. La obra, ejecutada por el Serviu Magallanes, significó una inversión de \$1.830 millones y una intervención de 3.800 m² entre las calles Club Hípico y José Velastegui.

## Declaraciones del Serviu Magallanes

Consultado sobre la situación, el director (s) del Serviu Magallanes, Omar Gonzales,

señaló que actualmente se trabaja en un diseño para dotar al parque de estacionamientos y otros equipamientos que permitan diversificar las actividades en la costanera.

“El parque actualmente cuenta con estacionamientos en el lado poniente de la costanera y con los debidos accesos peatonales para que las personas puedan cruzar de manera segura hacia esos estacionamientos. En el sector norte, a 100 metros del parque, existe un cruce debidamente demarcado. A su vez, en el lado sur, existe otro cruce a menos de 50 metros que permite que las personas estacionen al frente y puedan cruzar con la seguridad vial que corresponde”, explicó.

El directivo agregó que la iniciativa para mejorar la

infraestructura aún se encuentra en evaluación, por lo que no existen montos ni fechas definidas.

“Actualmente está en diseño una iniciativa para poder dotar al parque de estacionamientos y otros equipamientos que puedan dar otras actividades a la costanera. Aún no hay montos ni fechas porque la iniciativa está en evaluación”, puntualizó.

## Próximos pasos

Mientras se avanza en el diseño de esta propuesta, las autoridades llaman a los visitantes a utilizar los estacionamientos habilitados y respetar las normas de tránsito, con el fin de garantizar la seguridad de todos quienes disfrutan del parque y del borde costero.

## Inversión de 2 mil millones

## Indespa modernizó 187 embarcaciones en Magallanes

El Instituto Nacional de Desarrollo Sustentable de la Pesca Artesanal y de la Acuicultura de Pequeña Escala (INDESPA) cerró el año 2025 con una inversión histórica de \$14.188 millones, beneficiando a 32 mil personas y logrando un crecimiento del 30,6% respecto al período anterior. Uno de los hitos más relevantes se registró en la Región de Magallanes, donde mediante un convenio con el Gobierno Regional se destinaron más de \$2.000 millones para modernizar 187 embarcaciones, equipadas con nuevos motores y procesos de enfibrado, lo que aumentó la seguridad en la navegación austral

y fortaleció la capacidad operativa de los pescadores locales.

A nivel nacional, el 70,2% del presupuesto del Instituto se destinó a proyectos productivos, con foco en la pesca artesanal (72%), acuicultura de pequeña escala (24,9%) y repoblamiento de algas (3%). En total, se ejecutaron más de 4.400 proyectos que mejoraron la calidad de vida de las familias costeras, potenciando el acceso a alimentos marinos y la autonomía económica de las mujeres del mar, consolidando así el rol estratégico de Indespa en el desarrollo sustentable de los territorios pesqueros del país.



## Promoción turística

## HYST refuerza su promoción internacional

La Asociación de Hoteles y Servicios Turísticos de Torres del Paine (HYST) anunció la adjudicación de fondos en el marco de las campañas cooperadas de promoción internacional impulsadas por Sernatur, lo que permitirá realizar acciones estratégicas en mercados prioritarios durante 2026. Los eventos se desarrollarán en São Paulo, Ciudad de México y Buenos Aires entre abril y junio, reforzando la presencia de Torres del Paine como destino invernal y consolidando la estrategia de promoción que HYST ejecuta año a año. En estas instancias participarán entre 15 y 18 empresas de Magallanes, lo que asegura una representación diversa del sector turístico regional y amplía el alcance de la promoción. Desde HYST señalaron que esperan un impacto positivo y resultados similares a los obtenidos en años anteriores, destacando que estas iniciativas colaborativas permiten fortalecer el posicionamiento internacional del destino y proyectar nuevas oportunidades para el turismo local.

## María José Quintanilla

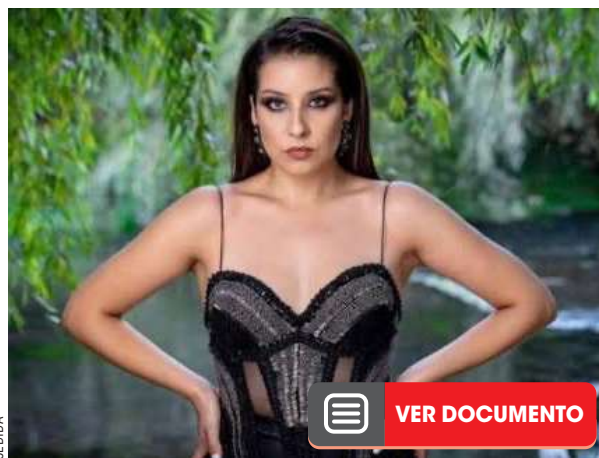

La reconocida cantante chilena será la encargada de cerrar las actividades de verano del municipio de Punta Arenas, en un espectáculo que contará además con la participación de destacados músicos regionales.

## ELEAM REFLEJOS DEL MAR

Establecimiento privado, ubicado en Juan Williams N° 08051, Punta Arenas, con resolución al día. Informa que en la actualidad tiene **2 CUPOS DISPONIBLES** para nuevos residentes.

Interesados llamar al celular  
Nro 999926317

## NAVEGACIONES Y FRECUENCIAS

**FULL DAY BALLENAS Y GLACIARES**  
MARTES · JUEVES · VIERNES · SÁBADOS · DOMINGOS

PRECIOS ESPECIALES MAGALLANICOS

**¡CONOCE LOS 7 GLACIARES!**

**RUTA DE LOS GLACIARES**  
TODOS LOS SÁBADOS

**RESERVA**

**Solo EXPEDICIONES**

canales@soloexpediciones.com  
(+56 9) 7553 2170 - (+56 9) 8239 3545  
(+56) 22 213 2429

24 ATENCIÓN

www.soloexpediciones.com



En el Humedal Urbano del Parque María Behety,

## Punta Arenas celebró el Día Internacional de los Humedales con visita guiada



La Municipalidad de Punta Arenas realizó una visita guiada al Humedal Urbano del Parque María Behety, en el marco del Día Internacional de los Humedales. La jornada reunió a 15 jóvenes del taller municipal “Botánica Didáctica”, quienes participaron en una caminata para conocer la flora y fauna del lugar y reflexionar sobre la importancia de cuidar estos ecosistemas en la ciudad.

El alcalde Claudio Radonich

subrayó que Punta Arenas es la única ciudad en Chile con tres humedales urbanos en sectores centrales, mientras especialistas y participantes destacaron el valor ambiental y social de estos espacios, claves frente al cambio climático y fundamentales para la calidad de vida de la comunidad.

La actividad fue valorada por los jóvenes asistentes, quienes resaltaron que los humedales funcionan como

“los riñones de la naturaleza”, al limpiar el agua y servir de hábitat para diversas especies. Con este tipo de iniciativas, el municipio busca fortalecer la educación ambiental y sembrar conciencia en las nuevas generaciones sobre la importancia de preservar estos ecosistemas urbanos.



VER DOCUMENTO

Un nuevo impulso turístico

# Municipio de Punta Arenas proyecta mejoramiento de módulos en el borde costero

● La Municipalidad trabaja en un proyecto de mejoramiento para recuperar los módulos y ponerlos al servicio de la comunidad.

Texia Padilla

tpadilla@elpinguino.com



VER DOCUMENTO

Los módulos tipo kiosco ubicados en el borde costero de Punta Arenas —junto al Monumento Goleta Ancud y frente a la cancha de básquetbol en el sector de Food Trucks— han permanecido por largo tiempo en desuso. Sin embargo, la Municipalidad de Punta Arenas anunció que actualmente se encuentra trabajando en un proyecto de mejoramiento que busca darles nueva vida y ponerlos al servicio de la comunidad.

### Restricciones actuales

La asesora urbana del municipio, Ángela Salazar, explicó

que, según el Plan Regulador Comunal vigente, en esa zona solo está permitido el uso de áreas verdes y espacio público, lo que impide otorgar patentes para actividades comerciales como cafeterías, venta de souvenirs o restaurantes.

### Oportunidad de cambio

Salazar agregó que el nuevo Plan Regulador en elaboración podría modificar esta condición y permitir usos comerciales en el sector.

“Se llama a la comunidad a plantear observaciones en este periodo de Imagen Objetivo, que se extiende hasta el miércoles 4 de febrero, y a participar en las instancias de participación ciudadana que se realizarán durante el año”, señaló.

### Proyecto de mejoramiento

Más allá de la discusión normativa, el municipio ya está desarrollando un proyecto de mejoramiento de los módulos existentes, con el objetivo de que puedan prestar servicios útiles para los vecinos y visitantes.

“La municipalidad se encuentra trabajando en un proyecto específico para estos locales, de manera que puedan ofrecer algún servicio en pos de la comunidad”, destacó Salazar.

Con esta iniciativa, el borde costero de Punta Arenas podría transformarse en un espacio más dinámico y atractivo, recuperando infraestructura que hoy se encuentra sin uso y potenciando la calidad de vida urbana.



Módulo al costado del monumento a la Goleta Ancud.

**CAMBIO DE MONEDA**  
MONEY EXCHANGE  
ENVIOS DE DINERO  
MONEY TRANSFERS

**LHEX**  
SERVICIOS FINANCIEROS

**¿DONDE ESTAMOS?**

**ZONA FRANCA**  
AV. BULNES  
KM 3,5 NORTE  
PUNTA ARENAS

**MALL PIONERO**  
AVENIDA EDO.FREI  
01110, LOCAL 7A  
PUNTA ARENAS

**PUERTO NATALES**  
BULNES 692

**¡PINGÜINERAS!**  
*de Isla Magdalena*

**¡SALIDAS DIARIAS!**

<b>AM</b>	CHECK IN: 07:00 hrs.
	ZARPE: 08:00 hrs.
<b>PM</b>	CHECK IN: 13:30 hrs.
	ZARPE: 14:30 hrs.

**FDS**  
FIORDOS DEL SUR

**INFORMACIÓN Y RESERVAS**  
WWW.FIORDOSDELSUR.COM

+56 61 271 2143  
+56 9 7152 2241  
fiordos@lagogrey.com



Más de 25 certificados espera recibir la dirección de Obras Municipales

# Cesfam 18 de Septiembre: detalles administrativos retrasan entrega definitiva

● El Servicio de Salud Magallanes, estaría iniciando esta semana la instalación de equipamientos de box y salas de procedimiento.

Jesús Nieves

apoyo@elpinguino.com

**EP** PÁGINA WEB

Solo restan trámites administrativos para la puesta en marcha del Cesfam 18 de Septiembre de Punta Arenas. Una apuesta en salud municipal que viene a transformar el barrio sur de la ciudad.

De acuerdo con la secretaria general de la Cormupa, Elena Blackwood, hay detalles que está subsanando el contratista, mientras el Servicio de Salud espera para recibir la obra, ingresar los documentos y luego el municipio avanzará en permisos.

Blackwood agregó que esta semana el Servicio de Salud estaría instalando equipamientos en los box y salas de procedimiento.

“Lo que nos estaría faltando para que nosotros nos



Restan los últimos detalles para inauguración del moderno edificio.

pudiéramos cambiar es el sistema informático. (En eso) el servicio ha tenido un atraso, así que posiblemente nosotros tendríamos que usar lo que está en el provisorio, de manera tran-

sitoria hasta que eso se pudiera subsanar”, sostuvo la funcionaria.

## A la espera de antecedentes

Por su parte, el director de Obras Municipales, Álex Saldivia, enfatizó que además, se encuentran a la espera de la recepción de antecedentes para realizar la entrega de la edificación.

Saldivia explicó que son entre 20 y 25 certificados que se deben ingresar para realizar la recepción.

“No ha habido un ingreso formal y estamos a la espera para realizar los trabajos y hacer la recepción y el checklist para poder realizar la visita al Cesfam”.

Estamos a la espera para realizar los trabajos y hacer la recepción también y el checklist para poder realizar la visita al Cesfam”.

Álex Saldivia,  
director de Obras  
Municipales.

Lo que nos estaría faltando para que nosotros nos pudiéramos cambiar es el sistema informático. (En eso) el servicio ha tenido un atraso”.

Elena Blackwood,  
secretaria general de la  
Cormupa.

## Visita de Williams



La directora del Servicio de Salud Magallanes, Verónica Yáñez, visitó el Hospital Comunitario Cristina Calderón de Puerto Williams, para participar de una reunión junto a los funcionarios del establecimiento.

## Verano activo



Los niños de la comuna de Cabo de Hornos disfrutaron de una jornada llena de movimiento, juegos y actividades recreativas en un entorno natural, fomentando la vida activa, la inclusión y el encuentro en el Río Ukika.

**¡Llegó la temporada de POLERAS para hombres en Dickies!**

**Dickies**

Consulta por colores, tallas y unidades disponibles en tienda, prefiere calidad, ¡Prefiere Dickies!

**VISÍTANOS EN:**

- MANZANA 4A, LOCAL 1
- Módulo Central Zona Austral, local 34 y 35

WhatsApp: +56 9 4490 2373

¡Regala alegría con nuestras Gift Cards!

**MAXUS**

CONTAMOS CON UNIDADES ZONA FRANCA

DILE HOLA A CADA OPORTUNIDAD Y

**VIVE PICK UP**

**NEW T60**

**Kaufmann Punta Arenas**

Para cotizaciones o servicio técnico, comunícate al +56 9 8292 9544

**KAUFMANN**



En Magallanes

# Juzgado del Trabajo condena a la Seremi de Desarrollo Social al pago de más de \$51 millones a exfuncionaria

● El dictamen señala que se condena a pagar a la institución pública tras determinar que el despido de una funcionaria constituyó una represalia por acciones judiciales previas, vulnerando la garantía de indemnidad.

Crónica

periodistas@elpinguino.com

En un fallo categórico, el Juzgado de Letras del Trabajo de Punta Arenas acogió la demanda de tutela laboral presentada por una exfuncionaria de la Secretaría Regional Ministerial (Seremi) de Desarrollo Social y Familia de Magallanes, condenando al organismo estatal al pago de más de 51 millones de pesos por vulneración de derechos fundamentales.

La sentencia, dictada por el juez Cristian Armijo Silva, estableció que el despido de la trabajadora constituyó una represalia directa por haber ejercido acciones judiciales previas, vulnerando así

la garantía de indemnidad consagrada en el Código del Trabajo.

## Despido como represalia

La desvinculación se produjo a fines de noviembre de 2023, cuando la institución decidió no renovar la contrata de la funcionaria para el año 2024. Aunque la defensa fiscal argumentó que la medida respondía a una reestructuración y a la naturaleza de "cargo de confianza" asociado al grado 4 E.U.S., el tribunal desestimó estos fundamentos, concluyendo que la decisión estuvo contaminada por la demanda de tutela laboral anterior.

El magistrado calificó las explicaciones de la autoridad como "formales e insuficientes", señalando que

no lograron desvirtuar los indicios de represalia.

## Rechazo al argumento de "Cargo de Confianza"

Uno de los aspectos centrales del fallo fue el rechazo a la tesis de que la trabajadora podía ser removida libremente por ostentar un grado alto. La sentencia precisó que, al momento del despido, la funcionaria ya no ejercía funciones de confianza política ni subrogancia de la autoridad, desempeñándose en labores administrativas internas.

El tribunal enfatizó que la mantención en dicho grado fue una decisión administrativa de la propia institución, que no puede ser utilizada posteriormente como justificación para su desvinculación.

## Indemnización ordenada

Tras acreditarse la vulneración de derechos y el daño emocional sufrido por la exfuncionaria —respaldado por pericias del Servicio Médico Legal que constataron sintomatología ansioso-depresiva—, el tribunal ordenó el pago de:

\$41.046.830 por concepto de indemnización especial de tutela laboral (equivalente a 11 remuneraciones mensuales).

\$10.000.000 por concepto de indemnización por daño moral.

El fallo concluye que la medida adoptada por la Seremi truncó una carrera profesional de más de 12 años y generó una afectación psíquica directamente vinculada al actuar vulneratorio del empleador.



El seremi del Trabajo, Danilo Mimica, habría despedido a la funcionaria como represalia señala el dictamen.

LIQUIDADORA  
RECICL  
Outlet

A precios bajos con la mejor calidad

Visítanos, todo para esta  
Temporada avance Primavera - Verano



Colores vivos que alegrarán tu vida!!!!

Horarios de atención:

Lunes a viernes de 10:00 a 19:00 hrs. (Continuado)

Sábados de 11:00 a 19:00 hrs. (Continuado)

Visítanos en Calle Chiloé 1359, al llegar a  
Independencia (Ex biblioteca municipal)

Tras ser formalizados

## Imputados por tomar fotos en recinto militar de la FACH logran suspensión condicional

El Juzgado de Punta Arenas formalizó ayer a tres jóvenes por el delito de ingreso no autorizado a dependencias militares, tras ser sorprendidos en la Base Aérea Chabunco. El hecho ocurrió la tarde del 1 de febrero, cuando los imputados sortearon el cerco perimetral y llegaron hasta el polvorín N°32, sector crítico para el resguardo de armamento.

Según lo expuesto en la audiencia, los individuos utilizaban cámaras profesionales y un dron para registrar imágenes del lugar, lo que motivó su inmediata retención por personal de la FACH y posterior entrega a

Carabineros. La fiscalía destacó que este tipo de acciones vulnera la seguridad nacional al exponer instalaciones estratégicas.

Tras la formalización, se acordó una suspensión condicional del procedimiento por un año, con exigencias como la eliminación total de los registros audiovisuales obtenidos y la entrega de los dispositivos a la fiscalía para certificarlo.

Entre las condiciones impuestas, los jóvenes deberán abstenerse de acercarse a la Base Aérea Chabunco y comunicar cualquier cambio de domicilio durante los próximos doce meses.

## SE VENDE

Casa en muy buenas condiciones  
(Barrio Sur: calle Chiloé con Serrano)



Único dueño, dos estacionamientos, patio interior, cocina, living comedor, 4 dormitorios (1 en suite), 3 baños, calefacción central, alfombrada, contribuciones bajas. **Sólo verdaderos interesados". Llamar al 9-40764082 @ o al 9-68309031.**



Fortalecimiento institucional del Ministerio Público

# Senador Kusanovic valora aprobación de proyecto que fortalece el Ministerio Público

● La iniciativa, que pasará a promulgación como ley, contempla la incorporación de más de 800 nuevos funcionarios a nivel nacional, lo que permitiría mejorar la persecución penal y la atención a víctimas, con especial impacto en regiones como Magallanes.

**Scarleth Vásquez Cárcamo**  
svasquez@elpinguino.com

**EP PÁGINA WEB**

El senador por la Región de Magallanes, Alejandro Kusanovic, valoró la reciente aprobación en el Congreso Nacional del proyecto de ley que fortalece el Ministerio Público, iniciativa que se encuentra en condiciones de ser promulgada y que representa el mayor reforzamiento institucional del ente persecutor desde su creación.

El proyecto contempla una profunda reforma a diversos cuerpos legales, con el objetivo de dotar al Ministerio Público de mayores recursos humanos y herramientas de gestión. En concreto, se proyecta la creación de 819 nuevos cargos en un plazo de cuatro años, distribuidos en 4 jefaturas de unidad, 205 fiscales, 337 profesionales,

118 técnicos y 150 funcionarios administrativos.

Según explicó el parlamentario, este fortalecimiento permitirá mejorar la capacidad investigativa, optimizar los procesos internos y elevar los estándares de atención a víctimas y testigos de delitos, en un contexto marcado por el aumento de la delincuencia y el crimen organizado.

“Esto debería traducirse en más fiscales y personal para afrontar los desafíos que tenemos en Magallanes. Con esta ley llegaremos a más de mil fiscales a nivel nacional (hoy la cifra bordea los 790), además de mejorar los incentivos y la gestión institucional, aspectos clave para fortalecer su labor persecutoria”, señaló Kusanovic.

El senador recordó que desde el inicio de su mandato, en 2022, ha insistido en la necesidad de aumentar la dotación del Ministerio Público en la región, califican-

do como insuficiente el número actual de fiscales y funcionarios para cubrir adecuadamente el territorio. En ese sentido, subrayó la importancia de reforzar la presencia institucional, especialmente tras la creación de la Fiscalía Local en Puerto Williams y frente a los desafíos asociados a zonas fronterizas, puertos y flujos internacionales.

Finalmente, Kusanovic enfatizó que estas reformas responden a una demanda ciudadana creciente en materia de seguridad pública. “Hoy los chilenos honestos se sienten más inseguros frente a una delincuencia que se ha vuelto más violenta y organizada. Esta realidad exige respuestas concretas y toda la fuerza del Estado para ponerle freno. Estas medidas van en el camino correcto, aunque su éxito dependerá de una estrategia integral y del respaldo financiero necesario para su correcta implementación”, concluyó.



El senador Alejandro Kusanovic valoró la aprobación del proyecto que fortalece el Ministerio Público, destacando el aumento de fiscales y personal para enfrentar los desafíos de seguridad en Magallanes.

WWW.NEWARK.CL - DESPACHO A DOMICILIO

INVERS. PM. SPA

**LLEGARON**

**Newark**

DISTRIBUIDORES AUTORIZADOS APPLE

iPhone 17

iPhone 17 Air

iPhone 17 Pro

iPhone 17 Pro Max

DUDAS Y CONSULTAS AL +56 9 8215 0930



Operación soberanía en Magallanes

# Obras portuarias en la Antártica: inversión histórica de \$27.806 millones en tres etapas

● La nave multipropósito de la Armada cumple un rol clave en el inicio de las obras del muelle en Bahía Fildes, proyecto estratégico del Estado que fortalecerá la conectividad, la ciencia y la soberanía chilena en la Antártica.

Scarleth Vásquez Cárcamo  
svasquez@elpinguino.com

EP PÁGINA WEB

El buque multipropósito Sargento Aldea recaló en Punta Arenas para cargar materiales de construcción destinados al nuevo muelle en Bahía Fildes, en la isla Rey Jorge, infraestructura estratégica ejecutada por el Ministerio de Obras Públicas (MOP) a través de la Dirección de Obras Portuarias (DOP). La operación se enmarca en la Operación Soberanía, que marca el inicio formal de las obras en la Antártica Chilena.

La nave zarpó desde la Base Naval de Talcahuano en una ceremonia encabezada por

el Presidente de la República, Gabriel Boric, junto a la ministra de Defensa, Adriana Delpiano, y el comandante en jefe de la Armada, almirante Fernando Cabrera, reforzando el carácter estratégico y de Estado de esta misión logística.

Desde Punta Arenas, que es la principal puerta de entrada chilena al continente blanco, el Sargento Aldea continuará su navegación hacia Bahía Fildes, donde se realizarán las labores de descarga que permitirán iniciar las faenas constructivas del nuevo muelle.

**Infraestructura clave para la presencia chilena en la Antártica**

El proyecto contempla una inversión sectorial de \$27.806 millones y se ejecutará en tres

etapas, ajustadas a ventanas operativas entre noviembre y marzo, incorporando altos estándares de ingeniería y criterios ambientales.

En su primera etapa se considera la construcción de un muelle operativo de 47 metros de largo, además de una explanada de apoyo portuario de 1.600 metros cuadrados, lo que permitirá fortalecer las capacidades logísticas, científicas y operativas en la zona.

El director nacional de Obras Portuarias, Ricardo Trigo, señaló que construir infraestructura portuaria en la Antártica "no es una opción, sino una responsabilidad de Estado". En tanto, el director regional de la DOP Magallanes, Jorge Valdebenito, destacó que la recalada en Punta Arenas consolida a la ciudad

como plataforma logística clave hacia el continente blanco.

Más de 3 mil toneladas transportadas. Incluyendo este viaje, la Armada de Chile ha transportado más de 3.000 toneladas de materiales, con apoyo de los buques Galvarino y Janequeo, entre ellos muros prefabricados de hormigón, tablestacas metálicas y rellenos granulares.

El seremi del MOP Magallanes, José Luis Hernández, indicó que esta obra permitirá modernizar las capacidades portuarias chilenas en la Antártica, fortaleciendo el apoyo a las instituciones que operan en la zona. Las obras se extenderán hasta marzo de 2028, reforzando la presencia y proyección estratégica de Chile en el continente blanco.



El buque multipropósito Sargento Aldea recaló en Punta Arenas para cargar materiales destinados a la construcción del nuevo muelle en Bahía Fildes.

aguas  
**Magallanes**

## AVISO DE CORTE DE SUMINISTRO DE AGUA POTABLE

**INICIO** : 04 de febrero de 2026 a las 15 hrs.  
**TERMINO** : 04 de febrero de 2026 a las 19 hrs.  
**SECTOR AFECTADO** : Desde Río de las Minas hasta Avda. Cristóbal Colón y de Avda. Costanera del Estrecho a calle Bernardo O'Higgins.  
**LOCALIDAD** : Punta Arenas  
**MOTIVO DEL CORTE** : Renovación de red de agua potable.  
**EMPRESA EJECUTORA** : Lagos del Sur.

Una empresa  
Aguas Nuevas



REQUIERE PARA OBRAS EN PUNTA ARENAS:

- OPERADOR MINICARGADOR
- OPERADOR RETROEXCAVADORA
- OPERADOR EXCAVADORA

### Requisitos:

Licencia clase D  
Experiencia demostrable (mínimo 3 años)

Adjuntar Currículum, indicar pretensiones de renta, Copia  
Licencia y Certificado de Antecedentes

Enviar antecedentes a:  
postulaciones@iccar.cl

**Plazo postulación:** Hasta el 12 febrero 2026  
Favor indicar al correo a qué puesto postula

## CIERRE DE CALZADA

Según Resolución exenta N° 48/2026, de fecha 27 de enero de 2026, del Servicio de Gobierno Regional de Magallanes y Antártica Chilena, se autoriza a la empresa "Consortio DVF Magallanes SPA"

1. PROHÍBESE la circulación total de todo tipo de vehículos motorizados por calle Juez Waldo Seguel, entre calle Chiloé y Plaza Benjamín Muñoz Gamero poniente, esquina norte, el día 12 de febrero de 2026, desde las 21:00 horas y hasta las 03:00 horas del día 13 de febrero de 2026, ciudad de Punta Arenas.

**COMERCIAL PROGRESO**  
MATERIALES Y SERVICIOS

*Creciendo Contigo*

SOMOS MAGALLANICOS

🏠 Croacia 1044 📞 (61) 2 72 31 19 📱 Comercial Progreso puq



Presidente ejecutivo Enki Tan visitó las dos sucursales de la empresa regional en Punta Arenas

# Giti marca fuerte presencia en Magallanes mediante San Jorge, su distribuidor exclusivo

● La confiabilidad del producto ha concretado extender el vínculo contractual con la compañía local que mantiene la exclusividad de su comercialización de los neumáticos reconocidos dentro del “top ten” del mercado mundial.

Christian Jiménez

cjimenez@elpinguino.com

**EP** PÁGINA WEB

Hace más de tres años que la empresa distribuidora de neumáticos San Jorge selló el acuerdo más importante y desde entonces, es el representante oficial de la marca Giti Tire en Chile, calificada dentro de los 10 mejores fabricantes entre más de 400 marcas.

Este estrecho vínculo continuará por más tiempo luego que hace unos días sellaron la extensión del acuerdo por un período

“

Estamos sumamente orgullosos, especialmente porque ofrecemos un producto que es equipo original, lo que brinda una doble certificación de seguridad y calidad para nuestros clientes”.

Jorge Bórquez,  
dueño y gerente general de “San Jorge”

más, gracias a la preferencia elegida por los magallánicos.

Hace unos días, -en el contexto de su visita por motivos de descanso en Punta Arenas- el presidente ejecutivo de Giti Tire, Enki Tan, quien visitó las dos sucursales de San Jorge en la capital regional (en Zona Franca y en Avenida Manuel Bulnes) y también, sostuvo un diálogo con su gerente general, Jorge Bórquez. Ahí dialogaron sobre el posicionamiento de la marca en Chile y la positiva recepción de los magallánicos por su confianza y seguridad que les brinda al momento de afrontar el volante.

“Nosotros vendemos neumáticos en cerca de 130 países en el mundo. Cada año voy a algunos países para visitar y entender el mercado, y también visitar a nuestros socios. Estoy muy feliz de estar esta vez en Chile, su hermoso país, y visitar a Jorge para entender el negocio”, expresó el alto ejecutivo de Giti Tire.

Dentro de las características de estos productos, resalta su tecnología para mejorar el agarre, reducir el ruido y aumentar la durabilidad, con estrictos controles de calidad en sus fábricas. A su vez, resaltó la confianza puesta en sus productos, motivo por el cual buscan permanecer por mucho tiempo más en nuestro país.

Para San Jorge la visita del alto ejecutivo de Giti Tire es sumamente trascendental, ya

“

Nosotros vendemos neumáticos en cerca de 130 países en el mundo. Cada año voy a algunos países para visitar y entender el mercado, y también visitar a nuestros socios. Estoy muy feliz de estar esta vez en Chile”.

Enki Tan,  
presidente ejecutivo de Giti Tire

que así estrechan mucho más el vínculo contractual que permanecen hace tres años y buscar en conjunto que se mantenga por muchos años más como el representante en Chile de esta importante marca que cuenta con una representación exitosa en el mundo con neumáticos para vehículos de pasajeros y camionetas 4x4 hasta neumáticos de invierno, además de buses y camioneros.

“Estamos muy contentos de recibir a Enki Tan. Ser representantes exclusivos nos llena de orgullo. La empresa (Neumáticos San Jorge) es representante exclusiva de Giti Tire



San Jorge mantiene la exclusividad de la venta de los neumáticos de “Giti Tire” en nuestro país.

a nivel nacional hace tres años y hemos renovado contrato con ellos. A sí que estamos sumamente orgullosos, especialmente porque ofrecemos un producto que es equipo original, lo que brinda una doble certificación de seguridad y calidad para nuestros clientes”, resaltó el gerente general, Jorge Bórquez.

¿Qué es Giti Tire?

Está posicionada como la marca de neumáticos número 10 a nivel mundial, se ha insertado de buena manera en el mercado chileno gracias a

su estatus de equipo original en marcas de prestigio como Chevrolet y Ford.

Actualmente, sus neumáticos vienen de fábrica en más de 675 modelos de vehículos en todo el mundo, colaborando estrechamente con fabricantes como el Grupo Volkswagen (que incluye a Porsche, Seat, Audi, Scania, entre otras).

Giti utiliza el automovilismo de alta exigencia como laboratorio para sus neumáticos comerciales, participando activamente en eventos como Formula Drift en Estados Unidos

y las 24 Horas de Nürburgring en Alemania.

Por otra parte, también es destacada como una de las marcas más sustentables del mercado, han desarrollado un prototipo fabricado con un 53% de materiales renovables (como resina de pino y sílice de cáscara de arroz) y un 40% de materiales reciclados (incluyendo fibras de botellas de plástico PET).

Esta práctica le permitió recibir el premio EcoVadis Platinum 2025, lo que la sitúa en el 1% de las empresas mejor valoradas del sector por su sostenibilidad.



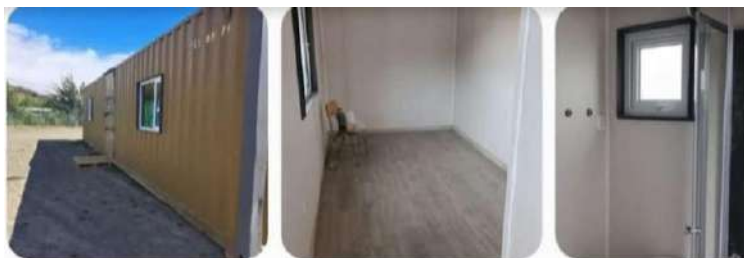

**MAGALLANES  
SERENA LTDA**



# **VENTA Y ARRIENDO DE CONTENEDORES**

**40 HC Y 20 PIES Y CARCASAS REEFER DE 40 HC**  
OFICINAS BODEGAS Y HABITACIONALES



**GRAN VARIEDAD**  
NUEVOS Y USADOS EN EXCELENTES  
CONDICIONES

## **ARRIENDO DE SITIOS**

DE 6.000 Y 5.000 MT2 APROX



**DIRECCIÓN**

VISITANOS EN RUTA 9 NORTE  
KM 11750 PUNTA ARENAS

**CONTACTOS**

+569 95481222 / +569 42490029  
+569 98642424 / +56986749111





# Figuras magallánicas dieron inicio al “Primer Campus Austral de Básquetbol”

● La actividad dirigida por los jugadores, Claudio Naranjo, Claudio Soto, Carlos Laufer Zañartu y el sicólogo deportivo José Fernández Valdés, se realizó ayer en el gimnasio Sokol con los pequeños deportistas de la serie U10.

Christian González

cgonzalez@elpinguino.com

## EP PÁGINA WEB

Ayer en la mañana y parte de la tarde, en las instalaciones del gimnasio Sokol y con presencia de la categoría U10, se vivió el primer día de entrenamiento correspondiente al desarrollo del “1er Campus Austral de Básquetbol”.

La actividad, que se desarrolla en Punta Arenas y Puerto Natales, está a cargo de destacados jugadores magallánicos que son figuras en la Liga Nacional: Claudio Naranjo, Claudio Soto y Carlos Laufer. Junto a ellos participa el psicólogo del deporte y de la actividad física José Fernández Valdés (Universidad de Barcelona, España).

La jornada basquetbolística se llevó a cabo en dos turnos: de 9:00 a 13:00 ho-

ras el primero, y de 14:30 a 18:30 el segundo grupo.

La actividad concluyó con una charla dirigida a los padres por el psicólogo deportivo José Fernández y una ronda de preguntas hacia los “jugadores-técnicos”, instancia que permitió conocer la experiencia de cada uno de ellos y lo que significó competir fuera de la región.

Las fechas del campus son las siguientes:

### Gimnasio Sokol.

• Punta Arenas: 3 y 4 de febrero 2026.

### Gimnasio Escuela 1

• Puerto Natales: 6 y 7 de febrero 2026.

(Gimnasio Escuela N°1, Eleuterio Ramírez 748).

Propuesta Técnica Clínica Deportiva “Campus Austral 2025”.

Clínica Deportiva “Mentalidad y Juego”.

### Propósito general

Formar jóvenes talentos del básquetbol en la ciudad de Punta Arenas y Puerto Natales, promoviendo un desarrollo integral físico, técnico y mental, donde el entrenamiento se combina con la disciplina, el trabajo en equipo y la construcción de una mentalidad ganadora.

### Público objetivo

- Categoría Junior.
- Categoría Avanzada.

Ambos grupos trabajarán en horarios diferenciados, con metodologías adaptadas a su nivel de desarrollo, físico, técnico y cognitivo.

### Duración y formato

Clínica presencial de 2 días intensivos, divididos por bloques de entrenamiento y talleres teórico-prácticos.

• Día 1: fundamentos técnicos y desarrollo individual.



En la gráfica, los destacados jugadores magallánicos, Claudio Naranjo, Claudio Soto, Carlos Laufer Zañartu y el sicólogo José Fernández Valdés.

• Día 2: juego colectivo, mentalidad competitiva y cierre motivacional.

### Equipo técnico a cargo.

• José Fernández Valdés: sicólogo del deporte y de la actividad física (Universidad de

Barcelona, España), encargado del entrenamiento mental, regulación emocional, motivación y manejo de la presión competitiva para los jugadores y taller para padres “La misión de quienes acompaña la carrera”.

• Basquetbolistas profesionales especializados en técnica y táctica:

Claudio Naranjo Postigo, Claudio Soto Gómez y Carlos Laufer Zañartu.

Nota continúa en la página 23.

**PINGÜNERAS**  
Para Todos

TABSA

**PINGÜNERAS**  
**-40%**  
**+NIÑOS**  
**GRATIS**

DESCUENTO EXCLUSIVO CON

**¡NO TE LO PIERDAS!**

Tarifa normal Adultos: \$96.000 | Niños de 5 a 13 años: \$48.000  
Tarifa con Descuento Adultos: \$48.000 | Niños: Gratis

Beneficio sólo presencial presentando tarjeta en oficina TABSA de Tres Puentes.  
Máximo de 3 niños gratis (hasta 13 años) por tarjeta.

**AUSTROMAQ**  
MAESTRANZA INDUSTRIAL

**SOLDADURA INOXIDABLE**  
**TORNERÍA · ESTRUCTURAS**  
**METÁLICAS**

PINCHA AQUÍ

**CORTE CNC · EJES · FRESADO**  
**FABRICACIÓN A MEDIDA**  
**+20 AÑOS DE EXPERIENCIA**

**SOLICITE SU PRESUPUESTO HOY**

www.Austromaq.cl +56961212510

Contacto@Austromaq.cl Covadonga #47





**SHENU  
EXPRESS**



**SAN GREGORIO**



**CERRO CASTILLO**



**VILLA RENOVAL**



**VILLA TEHUELCHES**

# **LLEGAMOS A:**

## **SAN GREGORIO - CERRO CASTILLO**

## **VILLA RENOVAL - VILLA TEHUELCHES**

Entendemos que el clima en la región puede ser variable, pero con nuestro servicio de transporte de carga y encomiendas, te aseguramos que tus envíos llegaran puntuales y en excelentes condiciones.

**CONTÁCTANOS**



**+56 9 79951361**



**shenuexpresspuq@gmail.com**

*¡Elige Shenu Expres! ¡Contáctanos y asegura tu envío con los expertos! ¡Tu carga, nuestra responsabilidad!*





**ARMERÍA**  
**EL PIONERO**

CONTACTO@ARMERIAELPIONERO.CL



**Rifles aire comprimido**



**ARMANDO SANHUEZA 333** ☎ **+56 9 62390702**

**TECSO GNV**  
GAS NATURAL VEHICULAR



**CERTIFICACIÓN DE CILINDROS GNC-GLP**

POR NORMATIVA DEL MINISTERIO DE TRANSPORTES, CADA 5 AÑOS, TODO VEHICULO CONVERTIDO A GNC-GLP DEBE REALIZAR LA PRUEBA DEL CILINDRO DE GNC.



**REALIZA TU CERTIFICACION CON NOSOTROS!...**

**MEJOR CALIDAD!**

**MEJORES PRECIOS!**



GENERAL SALVO 0598 BARRIO PRAT PUNTA ARENAS.  
FONO: 612 222865 CELULAR: 954215559



# El contundente informe arbitral que hace temblar la localía de la U tras incidentes ante Audax

● El juez Gastón Philippe escribió un duro informe sobre los destrozos y desmanes que se produjeron el pasado viernes en Ñuñoa.



Un triste arranque tuvo la Liga de Primera 2026, porque en el partido inaugural entre Universidad de Chile y Audax Italiano se produjeron fuertes incidentes en el estadio Nacional.

Los delincuentes que dicen ser hinchas de la U

avisaron en la previa al duelo con los audinos que iban a realizar desmanes en Ñuñoa, por el castigo que recibió el cuadro laico y el cierre de la galería sur, y cumplieron con su palabra.

Hubo lanzamiento de proyectiles, destrozo de las butacas, incluso incendio

en el interior del estadio, lo que generó que el partido no se desarrollara con normalidad.

**Fuerte informe arbitral pone en vilo localía de la U en la Liga de Primera**

Una vez más lo que dicen ser hinchas de un

club perjudican a sus colores. Ahora, Universidad de Chile arriesga jugar lejos del estadio Nacional y a puertas cerradas, debido a la gravedad de los hechos ocurridos el pasado viernes.

La situación es muy compleja para Azul Azul,

debido a que todo quedó expuesto en el duro informe que escribió el árbitro Gastón Philippe, por lo que el Tribunal de Disciplina de la ANFP puede ser drástico con el cuadro laico.

El réferi no se ahorró ningún detalle y habló de los incidentes desde

iniciado el partido, el lanzamiento de artefactos, la rotura de mobiliario y el incendio que obligó a detener el partido por casi 10 minutos en el segundo tiempo.

Universidad de Chile sufre y es por culpa de sus "hinchas"...

**Punta Arenas**

**CREMATORIO PARA MASCOTAS**

Servicios: Traslado -Anforas

*Angeles de la Patagonia*

Contáctanos al +569 27664481

[angeles.crematoriomascotas](https://www.instagram.com/angeles.crematoriomascotas)

ALL YOU NEED IS TREKKING

**MOUNTAIN HOUSE**  
CLOTHING & EQUIPMENT

PINCHA AQUÍ

VISÍTANOS EN ARMANDO SANHUEZA 555

*En Ferretería San Marcos encuentras todo para la siembra y el hogar.*

**COMERCIAL SAN MARCOS**  
www.comercialsanmarcos.cl

**SEMILLAS**

**TAMBORES CERTIFICADOS**  
PARA TRASLADO DE COMBUSTIBLES

**COCINA ALCAZAR MUEBLE**

- SALITRE
- ABONO COMPLETO
- TIERRA NEGRA
- TURBA

**NYLON PARA INVERNADERO**  
3 TEMPORADAS

ZENTENO 99 61 2 216695 +56 9 67596732 Ferretería San Marcos Comercial San Marcos ferreteria@comercialsanmarcos.cl www.comercialsanmarcos.cl



Pese a mejor Imacec

# Presidente Boric cerrará su mandato con el segundo peor desempeño económico desde 1990

● El Imacec de diciembre mostró un alza de 1,7%, por encima de las expectativas. Sin embargo, con esto el año cerró en 2,3% y el promedio de los cuatro años del gobierno en 1,9%, solo una décima por encima del desempeño de la segunda administración de Michelle Bachelet.

El Índice Mensual de Actividad Económica (Imacec) en diciembre creció por sobre las últimas expectativas y en línea con las que se reportaron a principio de enero.

Según informó el Banco Central, el Imacec de diciembre de 2025 creció un 1,7% en comparación con igual mes del año anterior. Con este dato, el año habría cerrado con un alza de 2,3%, considerando el promedio de los Imacec y a la espera del dato oficial del Producto Interno Bruto (PIB), que entregará el instituto emisor el próximo 18 de marzo.

De todas formas, esta cifra anual está por debajo de la estimación que hizo el Ministerio de Hacienda en septiembre pasado en su Informe de Finanzas Públicas (IFP). Ahí, la entidad apostó por un alza del PIB de 2,5% para el cierre de 2025, cifra que durante el ejercicio ya había sido recortada, puesto que en cuando se propuso la Ley de Presupuesto 2025 la estimación inicial era de una expansión de 2,7%.

“El resultado del Imacec se explicó por el crecimiento de los servicios y del resto de bienes, lo que fue en parte compensado por la menor producción de la minería”, explicó el Banco Central.

El Banco Central también informó que la serie desestacionalizada del Imacec en diciembre aumentó un 0,6% respecto del mes precedente y 1,3% en doce meses. “El mes registró la misma cantidad de días hábiles que diciembre de 2024”, añadió.

“El aumento del Imacec en términos desestacionalizados fue impulsado por el resto de bienes y el comercio”, explicó el Banco Central.

En tanto, el Imacec no minero presentó un crecimiento anual de 3,0%, mientras que en términos desestacionalizados creció 0,8% respecto del mes anterior y 2,5% en doce meses. En 2025, el Imacec no minero subió 2,8%.

“Lo primero es que este Imacec nos permite ver el año completo, en que se ve que nuestra economía creció 2,3% este año 2025. Y lo más importante es que si descontamos la minería, el crecimiento fue de un 2,8%, lo que refleja que el próximo mes entregaremos a la nueva administración una economía normalizada y en condiciones para seguir creciendo aún más”, declaró el ministro de Hacienda, Nicolás Grau, tras conocerse la cifra.

**Promedio del gobierno**  
Con este 2,3%, el gobierno del Presidente Gabriel

Boric termina su gestión con un alza promedio anual de 1,9%, lo que lo convierte en el de segundo peor desempeño económico desde el retorno de la democracia, en 1990. Es más, la cifra quedó solo una décima porcentual por encima del peor récord, registrado por la segunda administración de Michelle Bachelet, cuando se promedió 1,8%.

En el primer año del gobierno actual, en 2022, el crecimiento del PIB fue de 2,2%. El año siguiente el alza fue de 0,5%, convirtiéndose en el peor ejercicio de la actual administración y el más bajo desde 2020, en plena pandemia.

Luego, en 2024 el alza fue de 2,6% (su mejor año) y cerraría ahora con el 2,3%.

Con esto además quedará muy por debajo del 7,4% del gobierno de Patricio Aylwin; del 5,5% de Eduardo Frei; del 4,8% del periodo de Ricardo Lagos; del 3,5% de Michelle Bachelet I y del 5,4% y 2,5% de los gobiernos de Sebastián Piñera.

Por otro lado, el presidente electo José Antonio

Kast fue consultado sobre la cifra de Imacec, pero no entregó mayor detalle sobre su visión del dato.

“Vamos a hacer todo lo posible por dar las señales para que todas las noticias económicas mejoren. Las proyecciones no estaban hasta hace seis meses como están hoy día”, dijo tras ser consultado sobre el Imacec de diciembre.

**Proyección 2026**  
Respecto del Imacec de diciembre, desde el banco BCI indicaron que “superó con creces el consenso de mercado que se situaba cercano al 1,0% (...) Lo más destacable de esta cifra es que se logra frente a una base de comparación extremadamente exigente, tras el expansivo 6,8% registrado en diciembre de 2024. Con este dato preliminar, el año 2025 cierra con una expansión de 2,3%”, agrega.

Para BCI, “el reporte revela una marcada dualidad sectorial”. El banco destaca una “resiliencia impulsada por el comercio y los servicios, que siguen

actuando como el principal ‘colchón’ del crecimiento”, proyectando un crecimiento cercano al 2,4%. Al mismo tiempo, declaran mantener “una nota de cautela frente al compromiso del gobierno entrante con un estricto ajuste fiscal que implicaría un menor consumo de gobierno y una administración pública contenida”.

El banco BICE dijo que de cara al 2026, anticipan un crecimiento de 2,7% con “sesgo al alza, en la medida que se concreten reformas relevantes en materia de seguridad, aprobaciones de proyectos y esquema tributario”, adelantando los próximos desafíos del nuevo gobierno.

En la misma línea, desde J.P. Morgan estiman también un crecimiento del 2,7%, mientras que “se espera que el PIB excluida la minería se expanda un 2,8% interanual”. Para la institución financiera estadounidense, “la confirmación de un cambio de régimen en la segunda vuelta de las elecciones de diciembre provocó un aumento notable de las expectativas empresariales”. También preveen que para el primer trimestre de 2026, tanto la actividad general como la actividad excluida la minera, crezca intertrimestral un 3,5%.

Por su parte, la economista jefa de Fintual, Priscila Robledo, dice que si los sectores siguen comitantes “el año cerrará con un crecimiento de cerca de 2,3%, ligeramente más moderado que el 2,6% registrado en 2024, pero con una composición mucho más interesante, ya que el impulso vino de la inversión, lo cual no solo es positivo para 2025 sino también para el crecimiento futuro”.

De igual forma, desde Scotiabank mantienen la proyección de crecimiento del PIB de 2026 en 2,5%, “donde el dinamismo vendría principalmente de la demanda interna, especialmente la inversión”, la que volvería a mostrar tasas de crecimiento “entre 5 y 8% en el año gracias a la materialización de los proyectos de inversión en minería y energía”.

SE REQUIERE CONTRATAR

**Cargo:**  
**SUPERVISOR O CAPATAZ** para trabajar en áreas verdes de Punta Arenas.

**Descripción:**  
Responsable de controlar directamente la asistencia, desempeño del personal, como así también la correcta realización de los trabajos, de acuerdo con las instrucciones impartidas dando rápida solución a determinadas situaciones que así lo requieran. Con habilidades de comunicación efectiva, resolución de problemas, proactivo/a y con una orientación hacia la seguridad laboral.

**Requisitos:**

- Manejo de Microsoft Office
- Licencia de conducir clase B vigente
- Experiencia previa como supervisor o capataz en terreno
- Sueldo líquido \$1.030.000

Interesados enviar curriculum vitae al siguiente correo:  
**repciondocumentos.220@gmail.com**

SOLOVIDRIOS

PARABRISAS

-Venta e instalación de parabrisas

-Cotiza tu parabrisa

-Consulta por tu modelo

-Garantías de instalación

DESPACHOS: NATALES, PORVENIR Y COYHAIQUE

@SOLOVIDRIOS.MAG

www.solovidrios.cl

SOLOVIDRIOS

Solovidriosparabrisas@gmail.com

Mejicana N°762, Punta Arenas

612 224835 +569 40211638



## Presidente de Ucrania

## Zelenski afirma que Rusia detuvo los ataques con misiles

Ayer, el presidente de Ucrania, Volodimir Zelenski, afirmó que las Fuerzas Armadas de Rusia detuvieron sus ataques en contra de la infraestructura energética, que incluyó el disparo de misiles y drones suicidas. Sin embargo, según el mandatario, la pausa solo involucra a estructuras emplazadas lejos del frente de enfrentamientos.

Zelenski explicó que “ayer hubo nuevos ataques rusos contra instalaciones del sector energético en el frente y las comunidades fronterizas, pero no hubo ataques de misiles rusos ni shaheeds contra la infraestructura energética”.

No obstante, el mandatario ucraniano, acusó que las fuerzas militares de Rusia “concentran su terrorismo contra nuestra logística, principalmente los ferrocarriles, como en los días anteriores”.

En los últimos días se han registrado ataques contra instalaciones ferroviarias en Dnipro y Zaporizhzhia; mientras que en la capital, Kiev, aún hay más de 200 viviendas sin calefacción, “principalmente a causa de accidentes”.

El cese de los ataques fue anunciado el pasado

29 de enero por el presidente de Estados Unidos, Donald Trump, quien comunicó que su homólogo ruso, Vladimir Putin, le señaló que paralizaría los bombarderos por una semana, luego de que una serie de hostilidades haya dejado a miles de ucranianos sin electricidad, en medio del invierno.

“Debido al frío extremo (...) le he pedido personalmente a Putin que no ataque Kiev ni otras ciudades y pueblos durante una semana. Y ha accedido. Ha sido muy agradable”, dijo Trump durante una reunión de su gabinete.

Finalmente, Zelenski señaló que una delegación ucraniana ya partió rumbo a Emiratos Árabes, donde se reunirán con representantes de Estados Unidos y Rusia, en búsqueda de la paz y fin de la guerra.



CEDIDA

## Presidente de Estados Unidos

## Trump amenaza con demandas contra la “izquierda radical” tras vincularlo con Epstein

● El mandatario reaccionó tras la publicación de millones de páginas del Departamento de Justicia sobre el caso, que vuelven a instalar el debate público en torno a figuras políticas mencionadas en los archivos.

El presidente de Estados Unidos, Donald Trump, advirtió ayer que presentará demandas judiciales contra miembros de la “izquierda radical”, a quienes acusó de difundir afirmaciones falsas sobre su presunta relación con Jeffrey Epstein, el fallecido delincuente sexual condenado por liderar una red de trata de menores.

A través de un mensaje difundido en redes sociales, Trump aseguró que “nunca” mantuvo una relación amistosa con el financista y que “jamás” visitó su isla privada, uno de los epicentros del caso que conmocionó a la élite política y económica de Estados Unidos.

“No solo no fui amistoso con Jeffrey Epstein, sino que, según la información que acaba de ser publicada por el Departamento de Justicia, Epstein y el depravado y mentiroso ‘autor’ Michael Wolff conspiraron



CEDIDA

## El presidente de Estados Unidos, Donald Trump.

para hacerme daño a mí o a mi Presidencia”, afirmó.

En el mismo mensaje, el mandatario arremetió contra sectores opositores y anticipó acciones legales.

“Gran parte de la izquierda radical espera, sin esperanza, y voy a demandar a algunos”, señaló, para luego

insistir en que “yo nunca fui a la repugnante isla Epstein, pero casi todos estos sucios demócratas y sus donantes sí que lo hicieron”, sin aportar pruebas específicas que respalden esa acusación.

Las declaraciones fueron emitidas luego de que el Departamento de Justicia de Estados Unidos publicara el pasado viernes alrededor de tres millones de páginas adicionales de documentos vinculados al caso Epstein, en cumplimiento de una Ley de Transparencia aprobada especialmente en noviembre.

El nuevo paquete de información incluye más de 2.000 videos y cerca de 180.000 imágenes y documentos, lo que ha reactivado el escrutinio público sobre las personas mencionadas en la investigación.

Según reportes preliminares, Donald Trump aparece citado en más de un millar de ocasiones dentro de estos archivos, un dato que ha generado interpretaciones contrapuestas y que el propio mandatario atribuye a una campaña de desprestigio en su contra.



Buses Fernández



- **PUNTA ARENAS** - OFICINA PASAJES Y CARGA  
Armando Sanhueza #745 Tel: 61 2 242313  
Cel: +56 9 9326 0974  
pasajespuntaarenas@busesfernandez.com

## - PUERTO NATALES

• **OFICINA RODOVIARIO** - OFICINA PASAJES  
Av. España #1455 Tel: 61 2 411111  
operadornatales@busesfernandez.com

• **OFICINA PUERTO NATALES** - PASAJES Y CARGA  
Eleuterio Ramírez #399 Tel: 61 2 411392  
operadornatales@busesfernandez.com

## HORARIO SALIDAS

## PUNTA ARENAS

## LUNES A DOMINGO

07:00 - 08:30 - 10:00 - 12:30  
14:30 - 17:00 - 18:30 - 20:00

## PUERTO NATALES

## LUNES A DOMINGO

07:00 - 08:30 - 10:00 - 12:30  
14:30 - 17:00 - 18:30 - 20:00

Síguenos  
en nuestras  
RRSS



## COMERCIAL DE LA PATAGONIA

CONSTRUYA  
BASES SÓLIDAS  
EXIJA  
CEMENTO  
COMODORO



Cemento  
Certificado  
por el IDIEM  
Sacos de  
25 Kilos.

## PUNTOS DE VENTA XII REGIÓN

<b>Punta Arenas</b>	
Comercial de la Patagonia	Avenida Principal Zona Franca
El Águila Constructor	Avenida Frei 0510
Ferretería Prat	Arturo Prat 2573 / Mardones 0995/
Ferretería Campo Sur	Avenida Frei 1324
Ferretería Incolin	Ignacio Carrera Pinto 1169
Comercializadora mic spa	Av. Salvador Allende n° 0390
Gompias	Maipú 428
Ferretería Martín	Tucapel 0415
Ferretería Gestión Patagonia.	Costanera Del Río n° 0498.
Ferretería El Maestro	Cacique Papón n° 3477.
Ferretería Katrina Spa.	Entrada Nelda Panicuoci
Ferretería Divar	Avda. Circunvalación Nr. 83
Prodalam	Las Liebres sitio 29 Barrio Industrial.
Ferretería Ferremundo	Jorge Monti N° 35. Playa Norte.
Ferretería Mercedes	Marcel Gallo N° 01131. Pobl.
Ferretería San Agustín	Avda. Martínez de Aldunate N° 3656.
Ferretería La Cincio	Enrique Rosales N° 0367. Pobl. 18 septiembre.
Ferretería Formantel	Avda. Eduardo Frei N° 278.
Ferretería Divar	Circunvalación n° 83 Aves Australes
Ferretería Versal	Las Heras N° 712
Ferretería Santos Mardones	Pedro De Valdivia N° 01295.
Ferretería M&H Spa.	Ruta 9 Norte Km. 10,5 N° 010563.
Ferretería MIM	Santa Juana 14. Barrio Sur
Ferretería Sanvenir	Arauco 2845 - Esp. Miraflores
Ferretería Independencia	Av. Pdt. Salvador Allende Gossens 0487
Ferretería El Pañol Spa	Calle la Dehesa 2784 esq. Pedro Aguirre Cerda. Barrio Sur
Ferretería El Mirador	Av. Circunvalación n° 1950-a
Comercializadora Sheila	Pasaje Mar Caribe 820
Ferretería Orion	Chiloé 1982
Almacén Ferretero	Teniente Serrano n° 1058
La cosa del coso	Francisco Antonio Pinto n° 0708
<b>Puerto Natales</b>	
Ferretería El Águila	Bulnes 1083
Gompias Puerto Natales	Manuel Bulnes 1297
<b>Porvenir</b>	
Ferretería Ferrando	Monseñor. Señoret 363
Ferretería Koiuska	Koiuska n° 155



LAS MEJORES  
OFERTAS**laSal**LAS MEJORES  
OFERTAS

07808737700490

**CAJA PECHUGA  
DESHUESADA**10 KILOS • **AGROSUPER****\$39.990** CAJA  
3.990 X KILO~~antes: \$54.990~~**5.499 X KILO**

STOCK 221.151 KILOS

**SALCHICHAS  
SUREÑAS**1 KG • **PF**

7801930005089

**\$2.990** UN~~antes: \$4.490~~

STOCK 448 unidades

**SALCHICHAS  
TRADICIONAL**1 KILO • **LLANQUIHUE**

COD 7801970026082

**\$6.590** UN~~antes: \$12.990~~

STOCK 172 unidades

**LONGANIZA**1 KG • **LLANQUIHUE**

7801970026150

**\$7.390** un~~antes: \$10.990~~

STOCK 59 unidades

**LONGANIZA  
ARTESANAL AHUMADA**1 KG • **PACEL**

7809569600385

**\$7.990** UN~~antes: \$11.890~~

STOCK 140 unidades

**CEREAL KIDS**HOJUELAS DE CHOCOLATE, HOJUELAS DE  
MAÍZ, BOLITAS DE CHOCOLATE330 GRS • **EN LINEA****\$2.290** un~~antes: \$3.190~~

STOCK 214 cajas

COD 7804000004457 / 802314402

**LECHE**SEMIDESCREMADA,  
ENTERA, DESCREMADA1 LT • **COLUN****\$1.000** un~~antes: \$1.390~~

STOCK 4.265 unidades

COD 78029220000084 - 78029220000091 - 78029220077242

**FIDEOS**CORBATA/ESPIRALES/MASCARRONI  
/RIGATONI/CARACOL/QUIFARO400 GRS • **CAROZZI****\$790** un~~antes: \$1.090~~

STOCK 718 unidades

COD 7802575006035/2236/3168/203772433/30336

**LIMPIADOR  
EN CREMA**750 GRS • **CIF**

COD 7791290794221

**\$1.790** UN~~antes: \$2.690~~

STOCK 415 Unidades

**VÁLIDO HOY 03 DE FEBRERO 2026****SIGUENOS EN INSTAGRAM**  **Y DESCUBRE QUE TENEMOS PARA TI**



# PINGÜINO DATOS

## LA MEJOR VITRINA DE MAGALLANES

▶ [www.elpinguino.com](http://www.elpinguino.com)

▶ ☎ 61 2 29 29 00

▶ Pingüino Radio 95.3 FM / 590 AM



**Dra. Patricia Almendras**  
Directora Odontológica  
Ortodoncia - Implantología - TTM

ODONTÓLOGOS TRATANTES:

Dra. Bárbara Barrientos / Odontología General

Dr. Oscar Hernández / Odontología General

Dr. Alex Galleguillos / Rehabilitación Oral

Dra. Francia Vojnovic / Urgencias Dentales

Dra. Marité Bastias / Endodoncia

ClinicaCroaciaPuntaArenas

Sarmiento 1053 - 612241724 - [www.clinicacroacia.cl](http://www.clinicacroacia.cl)

## indumotor

### Nello Stefani y Cía.

Rectificación Motores

Desde 1963

☎ 612 221596

☎ +569 7529 4644

### FINIS TERRA PROPIEDADES

Fernando Descourvieres Gómez

Corretaje - Gestión Inmobiliaria  
Administración de Propiedades

José Menéndez 1170 Punta Arenas  
Cel. 9 9700 0299

[finisterrapropiedades@gmail.com](mailto:finisterrapropiedades@gmail.com)  
[www.finisterrapropiedades.cl](http://www.finisterrapropiedades.cl)

## SÍGUENOS EN REDES SOCIALES

[elpinguinomultimedia](#)

[Diario El Pinguino](#)

[Pinguinodiario](#)

[Pingüino Multimedia](#)

[Pingüino Multimedia](#)

¡Recuerda que también  
puedes recibir nuestro  
**Diario Digital!**

**GRATIS EN TU  
WHATSAPP**



## Dato Útil

### ATENCIÓN PRIMARIA DE URGENCIA SAPU - SAR

**SAPU CESFAM: 18 DE SEPTIEMBRE**

Mateo Toro y Zambrano N° 1893

DE LUNES A VIERNES :17:00 a 23:30 hrs.  
SABADO, DOMINGO Y FESTIVOS :10:00 a 19:30 hrs.

**SAPU CESFAM: DR. MATEO BENCUR**

Capitán Guillermo N° 0781

DE LUNES A VIERNES :17:00 a 23:30 hrs.  
SABADO, DOMINGO Y FESTIVOS :10:00 a 19:30 hrs.

**SAPU CESFAM: JUAN DAMIANOVIC (SAR)**

José Ignacio Zenteno N° 2850, Barrio Sur

DE LUNES A VIERNES :  
Atención continuada las 24 hrs.

SABADO, DOMINGO Y FESTIVOS:  
Atención continuada las 24 hrs.

**SAPU CESFAM: CARLOS IBAÑEZ**

Eduardo Frei N° 1102

DE LUNES A VIERNES :17:00 a 23:30 hrs.  
SABADO, DOMINGO Y FESTIVOS :10:00 a 19:30 hrs.

### URGENCIA DENTAL

**ATENCION URGENCIA DENTAL EN EL  
CENTRO COMUNAL NORTE**

Vicente Pérez Barría #0762

DE LUNES A VIERNES :18:00 a 22:00 hrs.  
SABADO, DOMINGO Y FESTIVOS :10:00 a 14:00 hrs.

### PUERTO NATALES

**SAPU CESFAM: DR. JUAN LOZIC**

DE LUNES A VIERNES :17:30 A 00:30 HORAS  
SABADO, DOMINGO Y FESTIVOS :9:30 A 19:30 HORAS



## TELÉFONOS DE EMERGENCIA

INCENDIOS  
FORESTALES

**130**

SAMU

**131**

BOMBEROS

**132**

CARABINEROS

**133**

PDI

**134**

FONO DROGAS

**135**

RESCATE MARITIMO

**137**

RESCATE AÉREO

**138**



GASCO:  
[www.gascomagallanes.cl](http://www.gascomagallanes.cl)  
**612208000**



AGUA / AGUAS MAGALLANES S.A  
[www.aguasmagallanes.cl](http://www.aguasmagallanes.cl)  
**2 28 00 28**



EDELMAG  
[www.edelmag.cl](http://www.edelmag.cl)  
**800800400**

POSTA VILLA TEHUELCHES  
**+56 9 92659495**  
24 HORAS



# TODO AVISOS

PENSANDO EN SU COMODIDAD

COMPRA SU AVISO CLASIFICADO  
EN NUESTRA PÁGINA WEB  
[www.elpinguino.com](http://www.elpinguino.com)

CONTÁCTESE AL: ☎ 61 2292900 Anexos 145 - 143 ✉ [clasificados@elpinguino.com](mailto:clasificados@elpinguino.com) 📍 Balmaceda 753 - Punta Arenas



Toma de muestras y horarios de atención

## Punta Arenas

• **Fagnano 504**  
Lunes a viernes de 7 a 16:45 hrs.  
Sábados de 8 a 12:45 hrs.

• **Clínica IMET, 2do piso**  
Lunes a sábado de 8 a 11:30 hrs

## Puerto Natales

• **Blanco Encalada 362**  
Lunes a viernes de 8 a 11:30 hrs

Exámenes clínicos, curva de glucosa, electros y holter de presión  
Venta Bonos Fonasa e Isapres  
Consulta convenios vigentes

612615160 +56990058353

[WWW.LABORATORIOMEDILAB.CL](http://WWW.LABORATORIOMEDILAB.CL)

## 60 Arriendos Ofrecidos

**SE ARRIENDA DEPARTAMENTO**  
amoblado para persona sola, sin mascotas, sector norte \$400.000.  
Contactar al 989885415. (31-03)

**ARRIENDO BODEGA KM. 12,5**  
Norte, costado carretera. Contactar al 989885415. (31-03)

**SE ARRIENDA CASA POBLACIÓN**  
Pinguino. 993804036. (03-08)

## 70 Arriendos Buscados

**SE NECESITA ARRENDAR CASA**  
CON SUBSIDIO DE ARRIENDO.  
FONO 939590534. (03-06)

## 90 Propiedades Venden

**VENDO SITIOS ROLES PROPIOS,**  
atrás de Unimarc Sur, facilidades.  
+56994892227. (30-04)

## 100 Construcción

**CONSTRUCCIÓN, GASFITERÍA,**  
electricidad. Precios módicos  
garantizados. Fono 981357853.

**CARPINTERÍA BAÑOS, COCINAS,**  
arreglos techos, pisos, muros, radier,  
cerámicos, gasfitería. 952332831.  
(27-03)

## 330 Servicios Varios

**DESTAPO DESAGÜES**  
y artefactos sanitarios, moderna  
maquinaria eléctrica, su única y mejor  
solución. Maestro Arancibia. Empresa  
familiar más de 40 años a su servicio.  
612213915- 996493211. (31ene26)

**TURBA, TIERRA NEGRA,**  
nivelación pisos, arenas, ripio por  
bolsas 25 kilos. 981223399. (27-03)

**GASFITERÍA PROFESIONAL,**  
agua gas, alcantarillados, cámaras  
muros, arreglos baños. Fono  
952332831. (27-03)

**REPARO TU CALEFÓN, TÉCNICO**  
autorizado. 983168886. (02marz)

## 340 Empleos Ofrecidos

**SE REQUIERE CONTRATAR**  
conductor licencia A-4 reparto. Llamar  
996400646. (24-31)

## 350 Empleos Buscados

**SE OFRECE PINTOR INTERIOR**  
exterior. Cel. 982150677. (03-06)

**SE OFRECE PERSONA PARA**  
trabajos en general, disponibilidad  
inmediata. Cel. 959001937. (03-04)

▶ **Balmaceda 753**

## TOYOTA RAV 4X4 2.0. MT

Doc Sergio Lillo,  
año 2023, Gris metálico  
oscuro, 12.000 kilómetros.  
Zona Franca.



**PRECIO**  
**\$18.000.000**  
Cel +56998224046



**SE BUSCA**

AYUDAME A VOLVER A CASA

**OREO**

EXTRAVIDA 09-12-2025  
SECTOR AVES AUSTRALES,  
PUNTA ARENAS

APROXIMADAMENTE 45  
CM DE LARGO, 3 AÑOS,  
PEQUEÑA, PESA 3 KILOS

**+56958346030**

SE OFRECE RECOMPENSA

**SE VENDE**  
CAJA FUERTE GRANDE  
MARCA BASH



(Alto 1,71 cms; ancho  
80 cm.; profundidad  
63 cms.), Excelente  
estado, un dueño.

Llamar al 9-68309031



**PAPAS  
NUEVAS**  
**\$15.000**  
(SACO 25 KG.)

**REPARTO A DOMICILIO**  
612280749  
974523586

## CUIDADO CON BRASAS Y CENIZAS

## EN TIEMPO DE INCENDIOS, EVITEMOS QUEMADURAS



En actividades de  
remoción de  
escombros donde  
hubo fuego, protege  
siempre tu piel  
usando guantes,  
camisas de manga  
larga, pantalones  
largos, zapatos y  
calcetines.

WHATSAPP  
**S.O.S**  
COANIQUEM  
ORIENTACIÓN POR QUEMADURAS  
(NO RECIBE LLAMADAS) **24/7**

**GUARDA ESTE CONTACTO**  
**+569 3431 9987**

**COANIQUEM**  
todo por el niño quemado

## ROMPECABEZAS ONLINE

**PINCHA  
AQUÍ**







# PROFESIONALES

## Asesora Previsional

*Mariam Toledo*  
*Guichacay*  
ASESORIA PREVISIONAL

PENSIONES: - Vejez, Anticipada, Invalidez y Supervivencia.  
PILAR SOLIDARIO

+56995377796  
majetogu1@gmail.com

## Psicólogos

**EBENEZER**

**ROSA MARTINEZ SANCHEZ**  
Psicóloga U de Chile  
Atención niños y adultos. Particulares y FONASA  
Atención presencial y online  
Consulta: LAUTARO NAVARRO 1330 2° piso  
Pedir hora: WhatsApp: +56 954130526  
rosamartinezsanchez@gmail.com

## Laboratorios

**LAM**  
LABORATORIO  
MAGALLANES SpA

Análisis clínicos y tomas de muestras. Toma de muestra a domicilio.  
Fonasa e Isapres  
Avda. Colón N° 1098 edif. Cruz Roja  
Horario atención:  
Lunes a jueves 7:30 a 18:00 hrs  
Viernes 7:30 a 16:00 hrs  
Sábado 8:00 a 12:00 hrs.  
(61) 2 244454- 2 248734  
secretaria@laboratoriomagallanes.cl

## Odontólogos

**CLÍNICA DE IMPLANTES**  
**DR. EDUARDO LÉPORI DÍAZ.**  
Diplomado en U.S.A.  
Miembro Soc. de Implantología Oral de Chile.  
Cirugía Oral Ultrasónica  
22 años de experiencia en implantes.  
Croacia 799  
Fono: 61 2 242168.

## Podólogos y Técnicos

**PODÓLOGA**  
**FABIOLA GODOY**  
ATIENDE A DOMICILIO,  
TRATAMIENTO INTEGRAL DEL  
PIE. PACIENTES EN GENERAL Y  
DIABÉTICOS.  
CELULAR WHATSAPP  
+56982635021

## Veterinarios

**Consulta Veterinaria**  
*LA COMARCA* (dic26)

Vacunas, desparasitaciones, esterilización, castración caninos y felinos.  
Implantación de chip.  
Exámen carne de cerdo.  
Mariano Egaña 0501  
Fono 971399112

www.elpinguino.com

Fono: 612 292900

## GUÍA AUTOMOTRIZ

### Escapes y Gomería UMANZOR

Soldadura especial  
aluminio, tubos de escape.  
dobladora hidraulica.  
Abate Molina 0494 (14 sur)  
61 2742745 - 997579945.

Clasificados

Balmaceda 753

## TECSONV GAS NATURAL VEHICULAR

- INSTALACIÓN DE KITS GNC EN 3RA Y 5TA GENERACIÓN
- REINSTALACIÓN DE EQUIPOS GNC
- ANÁLISIS Y REPARACIÓN, TODAS LAS MARCAS

SOMOS AUTORIZADO POR EL MINISTERIO DE TRANSPORTES.  
DIR.: COVADONGA 242 BARRIO PRAT  
FONO: 61 2 222865

## COMERCIAL EL GARAGE REPUESTOS Y ACCESORIOS AUTOMOTRIZ

DE TODAS LAS MARCAS Y MODELOS.  
CONFÍA EN EL EXPERTO Y QUE NO TE TRAMITEN MÁS, ATENCIÓN PERSONALIZADA.

VISÍTANOS EN GENERAL SALVO 0599 BARRIO PRAT - 979988354

Guía de Clasificados

# EL PINGÜINO

## ASOC. GREMIALES

<p><b>CPC MAGALLANES</b> C. de la Producción y el Comercio de Magallanes cpcparenas@tie.cl / +56-61-221.9357 'Manantiales N° 759, Punta Arenas. / http://www.cpcmagallanes.cl</p>	<p><b>APSTM.</b> Asoc. Productores Salmones y Truchas de Magallanes contacto@salmonicultoresmagallanes.cl / +56-61-221.3029 Roca N° 1030 Oficinas 301 - 302, Tercer Piso http://salmonicultoresmagallanes.cl</p>	<p><b>AUSTRO CHILE A.G.</b> Asoc. Magallánica de Empresas de Turismo, Austro Chile info@austrochile.cl / +56-61-264.2350 Avda. Costanera del Estrecho, local N° 4, Punta Arenas. http://www.austrochile.cl</p>	<p><b>CÁMARA DE COMERCIO DETALLISTA DE PUNTA ARENAS</b> Cámara de Comercio Detallista de Punta Arenas contacto@camaradetallistapuntaarenas.cl / +56-61-261.3365 Pedro Montt N° 925, Piso 2, Punta Arenas. / http://www.camaradetallistapuntaarenas.cl</p>
<p><b>ASOGAMA</b> Asociación de Ganaderos de Magallanes secretaria@asogama.com / +56-61-221.3029 Manantiales N° 759, Punta Arenas. / http://www.asogama.com</p>	<p><b>CAMARA FRANCA</b> Asoc. de Usuarios de la Zona Franca de Punta Arenas camfranca@entelchile.net / +56-61-221.4511 Avda. Bulnes, Km 3½ Norte Lote-D, / Manzana 8, Z. Franca.</p>	<p><b>CÁM. DE COMERCIO E INDUSTRIAS DE MAGALLANES</b> Cámara de Comercio e Industrias de Magallanes A.G. ccmagallanes@123.cl / +56-61-261.4550/51 O'Higgins N° 942, Punta Arenas / http://www.cnc.cl</p>	<p><b>AGIA MAGALLANES</b> A.G. Industrial y Artesanal de Magallanes agia.magallanes.2007@gmail.com / +56-61-222.2239 Sarmiento N° 677, Punta Arenas. / http://www.agiamagallanes.cl</p>
<p><b>C.CH.C.</b> Cámara Chilena de la Construcción (Sede Punta Arenas) puntaarenas@cchc.cl / +56-2-2258.7490 Magallanes N° 671, Punta Arenas http://www.cchc.cl/gremial/camaras-regionales/punta-arenas</p>	<p><b>ARMASUR</b> Asoc. de Armadores de Transp. Marítimo, Fluvial, Lacustre y Turístico Sur Austral. +56-61-272.8100 anexo 2210 / Juan Williams N° 06450 http://www.armasur.cl</p>	<p><b>ASOCIACIONES DE EMPRESARIAS Y EJECUTIVAS DEL TURISMO DE MAGALLANES</b> ASEET Magallanes y de la Antártica Chilena AG. Instagram: @aseetmagallanes</p>	<p><b>CÁMARA DE TURISMO TIMAUKEI TIERRA DEL FUEGO AG</b> Instagram: @timaukei_turismo</p>



## TELÉFONOS DE EMERGENCIA

<p><b>INCENDIOS FORESTALES</b></p> <p><b>130</b></p>	<p><b>SAMU</b></p> <p><b>131</b></p>
<p><b>BOMBEROS</b></p> <p><b>132</b></p>	<p><b>CARABINEROS</b></p> <p><b>133</b></p>
<p><b>PDI</b></p> <p><b>134</b></p>	<p><b>FONO DROGAS</b></p> <p><b>135</b></p>
<p><b>RESCATE MARITIMO</b></p> <p><b>137</b></p>	<p><b>RESCATE AÉREO</b></p> <p><b>138</b></p>



**GASCO:**  
www.gascomagallanes.cl  
**612208000**



**AGUA / AGUAS MAGALLANES S.A**  
www.aguasmagallanes.cl  
**2 28 00 28**



**EDEL MAG**  
www.edelmag.cl  
**800800400**

**POSTA VILLA TEHUELCHES**  
**+56 9 92659495**  
**24 HORAS**

## Dato Útil

**JUZGADO DE FAMILIA**  
**2 22 22 23**  
**VICTIMAS DE DELITOS**  
**600 818 1000**

## Dato Útil

**INFORMACIÓN DE VUELOS:**  
**612238181**  
**DIRECCIÓN DE AERONÁUTICA:**  
**612745400**





# Avisos Necrológicos

**OBITUARIO:**  
MIRNA RUBILA TRUJILLO TRUJILLO.



## Funeraria y salones velatorios

### CORAZÓN DE JESÚS

**HORARIO: 24 HORAS**  
**TODOS LOS DÍAS DEL AÑO**

📍 Dirección: Armando Sanhueza #556  
☎ 969172275

**NUEVA SUCURSAL: MARTINEZ DE ALDUNATE 0393 CON GASPAR MARÍN.**

**CONVENIOS CON EMPRESAS:**

- Club de SO. Fuerza Aérea de Chile en retiro.
- Círculo de SO. de ejército en retiro.
- Círculo de personal de las FFAA. Sargento Aldea y montepiadas.
- Círculo de Carabineros en retiro.
- Club de SO. e IM en retiro.
- Recasur.
- Sindicato de Trabajadores de Enap.
- Tarjeta Punta Arenas.
- Servicio de Salud Magallanes.
- ANEF Magallanes.
- AFP, IPS, Cajas de compensación.
- Compañías de Seguro Dipreca, Capredena.
- Walmart (Lider).
- Dreams.
- La Araucana.



Comunicamos el sensible fallecimiento de doña

**MIRNA RUBILA TRUJILLO TRUJILLO**  
(Q.E.P.D)

Sus funerales se realizaron ayer lunes 2 a las 15:00 Hrs. en el Cementerio "Padre Pedro María Rossa" de Puerto Natales

FUNERALES ANDANA

**ORACIÓN AL ESPÍRITU SANTO**

Oh Espíritu Santo, Amor del Padre, y del Hijo, Inspírame siempre lo que debo pensar, lo que debo decir, cómo debo decirlo, lo que debo callar, cómo debo actuar, lo que debo hacer, para gloria de Dios, bien de las almas y mi propia Santificación.

Espíritu Santo, Dame agudeza para entender, capacidad para retener, método y facultad para aprender, sutileza para interpretar, gracia y eficacia para hablar. Dame acierto al empezar dirección al progresar y perfección al acabar.

**ORACIÓN DESEO IMPOSIBLE**

Amadísimo señor mío, confío ciegamente porque eres tú mi eterno salvador, por eso te pido con todas las fuerzas de mi alma, para que con tu omnipotencia ilumines la gracia que tanto deseo. Señor Jesucristo, te pido la gracia para que me la concedas en nombre del padre santo. Amen. (Haces la petición). Se reza 3 días seguidos: Padre nuestro, ave María y gloria y se publica el 4. Gracias padre celestial por el favor concedido. Gracias te doy de todo corazón Dios hijo señor Jesucristo, Rey de Reyes por escuchar mi petición y obrar en nombre del Padre Santo. Les estaré a mi Padre Dios y a ti eternamente agradecida, gloria a ti señor Jesús.



### Milagroso San Judas Tadeo

Santo Apóstol San Judas, fiel siervo y amigo de Jesús, la iglesia te honra e invoca universalmente, como el patrón de los casos difíciles y desesperados. Ruega por mí, estoy sólo y sin ayuda. Te imploro hagas uso del privilegio especial que se te ha concedido, de socorrer pronto y visiblemente cuando casi se ha perdido toda esperanza. Ven en mi ayuda en esta gran necesidad, para que pueda recibir consuelo y socorro del cielo en todas mis necesidades, tribulaciones y sufrimientos, particularmente (haga aquí su petición), y para que pueda alabar a Dios contigo y con todos los elegidos por siempre. Te doy las gracias glorioso San Judas, y prometo nunca olvidarme de este gran favor, honrarte siempre como mi patrono especial y poderoso y, con agradecimiento hacer todo lo que pueda para fomentar tu devoción. Amén.



### Oración al Padre Pío

Bienaventurado P. Pío, testigo de fe y de amor. Admiramos tu vida como fraile Capuchino, como sacerdote y como testigo fiel de Cristo. El dolor marcó tu vida y te llamamos "Un crucificado sin Cruz". El amor te llevó a preocuparte por los enfermos, a atraer a los pecadores, a vivir profundamente el misterio de la Eucaristía y del perdón. Fuiste un poderoso intercesor ante Dios en tu vida, y sigues ahora en el cielo haciendo bien e intercediendo por nosotros. Queremos contar con tu ayuda. Ruega por nosotros. Lo pedimos por Jesucristo, nuestro Señor. Amén.

**Mil gracias, Señor**

Mil gracias, Señor, por este nuevo día que me permites comenzar. ¡Es tan lindo despertar sabiendo que estás conmigo! En esta mañana recibo tu paz y tu amor. Gracias porque me acompañas siempre y me ayudas. Hoy quiero estar atento a tu presencia y a tu voz para andar conforme a tu voluntad.

Por favor, protégeme y guíame en este día. Quiero que tú me dirijas en todo lo que tengo que hacer con mi familia, en el trabajo y dondequiera que yo vaya. Quiero hacer tu voluntad y ser sensible a tu dirección. Ayúdame a saber cuándo hablar y cuándo permanecer en silencio. Que mis palabras reflejen tu amor y tu interés genuino por las demás personas. Quiero vivir para ti hoy y por siempre. En el nombre de Jesús, amén.

**Oración San Francisco de Asís**

Bendito seas, Dios Todopoderoso, Padre de todos los seres vivos.

A ti que creaste peces, aves y animales de la tierra,

e inspiraste a San Francisco de Asís para que los considerara como sus hermanos y hermanas, te pedimos que ilumines y guíes a quienes trabajamos por el cuidado de los animales, seres a los cuales encomendamos tu protección.

Padre misericordioso, que siempre seas alabado por la belleza de Tu creación.

Amén. **(J.P.D.M)**



## NUEVO SITIO WEB

+ información de nuestros parques y servicios  
+ facilidad en tus pagos online

**24 HORAS** Comunicación directa por teléfono y whatsapp



**EMPRESAS CRUZ DE FROWARD**

**NOS RENOVAMOS para ustedes**

Descubre nuestro nuevo sitio web  
**WWW.CRUFROWARD.CL**

☎ 612 222908 ☎ +569 26344400

Oficina Central 📍 Av. Bulnes 92, Punta Arenas



# HORÓSCOPO

POR: YOLANDA SULTANA

Atiendo en Santiago (José Domingo Cañas 386, Ñuñoa, fono 7780731)



## ARIES

(21 de marzo al 20 de abril)  
AMOR: La soledad es una buena consejera, en especial si necesita encontrarte a ti mismo/a. SALUD: Tenga cuidado con los accidentes hogareños, especialmente con sus hijos/as. DINERO: Debes tomar cartas en el asunto para disminuir un poco tus gastos. COLOR: Verde. NÚMERO: 5.

## CÁNCER

(22 de junio al 22 de julio)  
AMOR: Todo a su tiempo. No se impaciente. Ya llegará su momento para que las cosas se aclaren. SALUD: Vivir es la mejor motivación para seguir adelante. DINERO: Si quiere salir del problema no solo tiene que proponérselo, también tiene que luchar por hacerlo. COLOR: Rojo. NÚMERO: 6

## LIBRA

(23 de septiembre al 22 de octubre)  
AMOR: No olvide que perro que ladra no muerde. Las cosas que le dicen son solo para llamar su atención. SALUD: Sé más responsable y cuídate bien esta primera quincena de mes. DINERO: No gaste como malo/a de la cabeza. Debe cuidar los recursos de lo que dispone. COLOR: Café. NÚMERO: 21.

## CAPRICORNIO

(21 de diciembre al 20 de enero)  
AMOR: El pedir disculpas no te hará parecer más débil sino más honesto/a. SALUD: El mal carácter también afecta nuestra salud, haciéndonos propensos al estrés. DINERO: Trata de generar más diálogo con tus colegas para evitar que cualquier problema pase a mayores. COLOR: Café. NÚMERO: 27.

## TAURO

(21 de abril al 20 de mayo)  
AMOR: El destino lo tiene en sus manos, si se decide ahora las cosas saldrán a su favor. SALUD: Debe poner más atención a las molestias. Prevenga complicaciones más graves. DINERO: La única forma de salir de las deudas es evitando gastar más de la cuenta. COLOR: Rosado. NÚMERO: 8.

## LEO

(23 de julio al 22 de agosto)  
AMOR: No es malo arrepentirse por los actos que han dañado a otros. La clave está en no volver a hacer las mismas cosas. SALUD: No olvide que todos los extremos son malos. DINERO: Demuestra tu responsabilidad frente a tus acreedores. COLOR: Negro. NÚMERO: 20.

## ESCORPIÓN

(23 de octubre al 22 de noviembre)  
AMOR: Maneja con tacto los conflictos que puedas tener con tus seres queridos. Que no se te escapen de las manos. SALUD: Necesita buscar un poco de calma interior. DINERO: No frenes tus ambiciones, por el contrario, deja que te guíen para lograr lo que quieres. COLOR: Morado. NÚMERO: 12.

## ACUARIO

(21 de enero al 19 de febrero)  
AMOR: Analiza bien en que se está sustentando tu relación, tal vez eso sea lo que está pasando en realidad. SALUD: No se ande con jugarretas en lo que a salud respecta. Ojo durante febrero. DINERO: Se le viene difícil a raíz de gastos imprevistos. COLOR: Plomo. NÚMERO: 1.

## GÉMINIS

(21 de mayo al 21 de junio)  
AMOR: La continuidad de su relación está en sus manos, piense bien para luego no arrepentirse. SALUD: No juegue con su vida. Tenga más cuidado. DINERO: Puede darse algunos gustos, pero siempre con la precaución de no excederse. COLOR: Celeste. NÚMERO: 9.

## VIRGO

(23 de agosto al 22 de septiembre)  
AMOR: Necesita tomar un poco más de conciencia de las acciones que ha tenido, tenga cuidado que esto puede alejarlo/a de sus objetivos. SALUD: Aliméntate con moderación. DINERO: Actúe con mayor moderación en los gastos fuera de su casa. COLOR: Azul. NÚMERO: 3.

## SAGITARIO

(23 de noviembre al 20 de diciembre)  
AMOR: Mejor siga su camino y deje a esa persona en paz. Ya es tiempo de dar vuelta la página. SALUD: El cigarro está dañando demasiado a sus pulmones, trate de dejarlo. DINERO: El empeño en el trabajo es parte de la responsabilidad. COLOR: Marengo. NÚMERO: 11.

## PISCIS

(20 de febrero al 21 de marzo)  
AMOR: No dejes que otras personas se inmiscuyan más de la cuenta en la relación que tienes o que estás iniciando. Aprovecha esa soltería para conocer gente nueva. SALUD: Evita consumir alcohol. DINERO: Hoy será un día tranquilo, no te compliques. COLOR: Naranja. NÚMERO: 19.

# TABSA HORARIO ZARPES

### P. ARENAS/PORVENIR

	ZARPE DESDE TRES PUENTES	ZARPE DESDE BAHÍA CHILOTA
LUNES	9:00	14:00
MARTES	9:00 17:00	14:00
MIÉRCOLES	-	8:00 20:30
JUEVES	9:00 17:00	14:00
VIERNES	-	8:00 20:30
SÁBADO	9:00	14:00
DOMINGO	9:30 16:00	13:00 19:00

### PRIMERA ANGOSTURA

LUNES A DOMINGO DE  
8:30 A 00:00 HRS  
Últimos zarpes: Desde Punta Delgada: 23:00 hrs | Desde Bahía Azul 00:00 hrs

### RÍO VERDE

LUNES A DOMINGO  
HORARIOS Y FRECUENCIAS EN  
[WWW.TABSA.CL](http://WWW.TABSA.CL)

### P. ARENAS/P. WILLIAMS

VIAJES REGULARES	ZARPE
P. ARENAS - P. WILLIAMS TODOS LOS JUEVES	JUE   18:00
P. WILLIAMS - P. ARENAS TODOS LOS SÁBADOS	SAB   16:00
VIAJES ESPECIALES	
P. WILLIAMS - P. ARENAS ÚLTIMO DOMINGO DEL MES (POSTERIOR A VIAJE A PUERTO TORO ESA MISMA MAÑANA)	DOM   16:00
P. ARENAS - P. WILLIAMS (GAS) (1º Y 3º LUNES DE CADA MES)	LUN   01:00
P. WILLIAMS - P. ARENAS (GAS) (1º Y 3º MARTES DE CADA MES)	MAR   14:00

### P. NATALES/P. YUNGAY

	ZARPE	ARRIBO
NATALES - EDEN	DIA 1   05:00	DIA 2   07:00
EDEN - TORTEL	DIA 2   09:00	DIA 3   07:00
TORTEL - YUNGAY	DIA 3   07:45	DIA 3   09:45
YUNGAY - TORTEL	DIA 1   19:00	DIA 1   21:00
TORTEL - EDEN	DIA 1   22:00	DIA 2   11:00
EDEN - NATALES	DIA 2   13:00	DIA 3   15:00

\*ABRIL A NOVIEMBRE SE DEBE CONFIRMAR SEMANA SIN ZARPE

### RECEPCIÓN Y ENTREGA DE CARGA

**PUNTA ARENAS**  
LUNES | MARTES | MIÉRCOLES  
9:00 A 12:00  
14:00 A 17:00

JUEVES  
RECEPCIÓN DE VEHÍCULOS  
14:00

**PUERTO WILLIAMS**  
SÁBADOS  
8:00 A 14:00



Fechas, horas de zarpes, horarios de presentación de pasajeros, carga y vehículos; deben ser confirmados previamente en [www.tabsa.cl](http://www.tabsa.cl)



# REGÍSTRATE EN TABSA Y OBTÉN BENEFICIOS

- ✓ COMPRA MAS ÁGIL
- ✓ RECIBE ESTADO DE CRUCES EN TU WHATSAPP
- ✓ DESCARGA TUS BOLETAS Y TICKETS
- ✓ ACCESO A BENEFICIOS PARA RESIDENTES

INSCRÍBETE AQUÍ ➔



+56 61 272 8100  
VENTAS Y RESERVAS **OPCIÓN 3**

[www.tabsa.cl](http://www.tabsa.cl)  
f TABSA x @\_tabsa i @\_tabsa



**18+**

SI USTED QUIERE VER LA VIDA  
NOCTURNA Y REVISAR LOS AVISOS DEL  
**TOP NIGHT MAGALLANES**

**INGRESE AQUÍ**



# TOP NIGHT

**EL PINGÜINO**



**BALMACEDA 753**



**612 292900**



**WWW.ELPINGUINO.COM**





# TOP NIGHT

**BALMACEDA 753**  
**612 292900**

**EL PINGÜINO**

**SEXMAGALLANES.CL**  
SEÑORITAS AMOROSAS Y APASIONADAS  
(22FEB)

**RICAS** (01FEB)  
MAÑANERAS DESDE 10 MIL. 991793860

**YINA**  
ATENCIÓN A MAYORES, MASAJES, CARICIAS Y BESOS, VEN A PASARLO BIEN. 958331443  
(01FEB)

**PROMOCIONES**  
MAÑANERAS DESDE 10 MIL. 958331443  
(01FEB)

**NICOL**  
RICA ATENCIÓN, MUCHOS CARIÑITOS, BESITOS DE PIES A CABEZA. 950362515  
(01FEB)

**AGENCIA VIDAL**  
STAFF NUEVO  
+56950825813  
(28-03)

**NATALIA**  
FLAQUITA RICA CARIÑOSA, ATENCIÓN RELAJADA, BESOS, CARICIAS Y MÁS. 965344376  
(01FEB)

**NINA**  
ATENCIÓN A MAYORES, ME GUSTAN MADURITOS PARA HACERLO MÁS RICO. 991793860  
(01FEB)

**SHALOM** (11DIC)  
CINCUNTONA PARA DAR AMOR. 984965589

**NATACHA**  
ATREVIDA, BESOS Y CARICIAS SIN LÍMITE, ATENCIÓN RELAJADA. 950362515  
(01FEB)

**YULEY**  
BESOS RICOS DE PIES A CABEZA, MUCHOS CARIÑITOS, LUGAR PROPIO. 958332515  
(01FEB)

**PROMOCIONES**  
TODO EL DÍA, MONITA CALENTONA. 979326611  
(11DIC)

**NATALIA**  
FLAQUITA CARIÑOSA, ATENCIÓN RELAJADA, BESOS, CARICIAS Y MÁS. 965344376  
(25NOV)

**YULAY**  
SEXO RICO, POSES, CARICIAS, MUCHOS CARIÑITOS, LUGAR PROPIO. 991793860  
(25NOV)

**COLOMBIANA**  
MORENITA, RECIÉN LLEGADA, APRETADITA, CARÍO Y JUGUETONA, ATIENDE MAYORES. 979326611  
(11DIC)

**LULYPOOP**  
ARGENTINA CUMPLO FANTASÍAS. 91212387  
(11NOV)

**PERUANITA**  
RICA Y COMPLACIENTE. 950851306  
(29NOV)

**DULCE** (29NOV)  
UNA CHICA DE SENOS GRANDES PARA DARTE PLACER Y MIMOS. 950851306

**COLOMBIANA**  
TETONA RUBIA. 981737830  
(11NOV)

**LUCIANA**  
PROMOCIÓN MAÑANERA CON RUBIA MADURITA. LLAMADA Y WHATSAPP. LA MEJOR ATENCIÓN. LOS ESPERO +56996076023.  
(12-15)

**PERUANITA**  
RICA Y COMPLACIENTE, CON LUGAR CENTRAL. 950851306 (23-26)

**PAO**  
MADURITA SEXY +56956839120. (28-03)

**ARGENTINA**  
MADURA. 951827935  
(11NOV)

**MAÑANERAS**  
DESDE 10 MIL. 958331443  
(25NOV)

**EP**  
DIARIO TV RADIO WEB

**Guía de Clasificados**  
**EL PINGÜINO**

**www.ELPINGUINO.COM**



## Guía de Clasificados

# EL PINGÜINO

- CON RESULTADOS
- ECONÓMICOS
- EFFECTIVOS

