

**CAPITÁN IVÁN BARRIENTOS, SOBRE ACCIDENTES DE TRÁNSITO**

**CRIMEN DE JAIME GUZMÁN**

**FIN A LA ESPERA**



Jefe de la Siat: "Si usted me pregunta a mí cuál es una cifra aceptable, yo le diría cero, y todos nuestros esfuerzos van enfocados a que sea cero".

(Página 6)

Gobierno argentino ofrece recompensa de más de \$13 millones por información del paradero de Galvarino Apablaza

(Página 31)

Comunidad educativa del Liceo María Behety de Menéndez regresó a su establecimiento con renovada calefacción

(Página 14)



Año XVIII, N° 7.010

Punta Arenas, sábado 4 de abril de 2026

# EL PINGÜINO

▶▶ [www.elpinguino.com](http://www.elpinguino.com)

▶▶ Canal 30 señal cable

▶▶ Pingüino Radio 95.3 FM / 590 AM

▶▶ ☎ 61 2 292900

▶▶ 📻 Radio +569 58575527

## Incautan velero extranjero por realizar tours ilegales en fiordos patagónicos

● Operativo en Puerto Williams confirma irregularidades denunciadas por el sector turístico de Magallanes, evidenciando el uso indebido de naves extranjeras para actividades comerciales en aguas australes. El diputado Alejandro Riquelme llamó a adoptar medidas, estimando que estas embarcaciones estarían vulnerando directamente la ley y afectando a la industria regional.

(Páginas 21 y 23)

### PREVENCIÓN

Fuerte fiscalización en rutas por el fin de semana largo

(Página 5)

### EN PUNTA ARENAS



Incendio afectó por segunda vez a céntrico inmueble

(Página 4)



## Magallánicos vivieron emotivo Vía Crucis por las calles de Punta Arenas

(Página 7)

### ALTA DEMANDA



Pescaderías: la tradición perdura en Semana Santa

(Página 19)

### TRANSPORTE PÚBLICO

Buses en Natales a sólo detalles de su puesta en marcha

(Página 12)

UNA MUJER QUEDÓ CON ARRESTO DOMICILIARIO TOTAL

## Cuatro sujetos a prisión preventiva por tráfico de drogas

(Página 2)

EDITORIAL: Basta de violencia escolar (Página 8)

OPINIÓN: Pedro Fecci: "Integración tributaria: por qué la tasa corporativa de Chile no es comparable con la OCDE" / Saulo Guzmán: "La ley de la selva para el adulto autista" / Maricarmen Garrido: "La apuesta no es solo cárceles, también reinserción" (Página 9)

El Tiempo: Punta Arenas - Despejado - Mínima 4° - Máxima 10°



@pinguiniario



diarioelpinguino



@elpinguinomultimedia



Pingüino Multimedia



Una mujer quedó con arresto domiciliario total

# Cuatro sujetos enviados a prisión por tráfico de drogas en Natales

● El operativo, liderado por el equipo MT-0, permitió la detención de cinco personas y la incautación de droga avaluada en más de 9 millones de pesos. Los sujetos utilizaban encomiendas y redes sociales para la distribución.

Policial

policial@elpinguino.com

Tras una exhaustiva investigación de cinco meses, detectives de la Brigada de Investigación Criminal (Bicrim) de la PDI, en conjunto con la Fiscalía Local, lograron desbaratar una organización criminal integrada por cinco ciudadanos chilenos dedicados al tráfico de estupefacientes en la Provincia de Última Esperanza.

La operación denominada "Microtráfico Cero" (MT-0) culminó este viernes con la formalización de los imputados por los delitos de tráfico ilícito de drogas y asociación criminal.

## El "Modus Operandi": encomiendas y redes sociales

La indagatoria se remonta a noviembre del año pasado, gatillada por una denuncia

anónima. Según explicó el subcomisario Jonathan Aravena, la banda utilizaba un sistema de internación de sustancias ilícitas mediante el envío de encomiendas a la región, para luego captar clientes y concretar ventas a través de plataformas digitales.

Durante el seguimiento, la policía civil logró interceptar tres envíos postales desde marzo a la fecha, incautando un total de 3 kilos 89 gramos de resina de cannabis, la cual ya se encontraba fraccionada en 198 contenedores listos para su comercialización.

## Operativo simultáneo en Natales y Punta Arenas

El punto álgido de la investigación ocurrió este jueves con la ejecución de tres allanamientos simultáneos en Puerto Natales. En el lugar, la PDI detuvo a tres hombres y una mujer, además de incautar cannabis sativa a gra-

nel, balanzas de precisión y más de un millón de pesos en efectivo.

Sin embargo, las labores de análisis criminal indicaban que un quinto integrante se encontraba en la capital regional. En un trabajo coordinado, la Brigada Antinarcóticos de Punta Arenas logró capturar al sujeto, quien fue sorprendido en la vía pública con 300 gramos de droga adosados a su cuerpo.

"El avalúo total de la droga incautada supera los 9 millones de pesos en la región", destacó el subcomisario Aravena, detallando que se sacaron de circulación más de 3,4 kilos de sustancias ilícitas.

## Resultados judiciales

En la audiencia de formalización realizada este viernes, el tribunal decretó las siguientes medidas cautelares:

- Prisión preventiva: para cuatro de los sujetos, considera-



El operativo de la PDI dejó un saldo de cinco detenidos, cuatro hombres y una mujer.

dos un peligro para la seguridad de la sociedad.

- Arresto domiciliario total: para la única mujer detenida en el operativo.

Con este procedimiento, el equipo MT-0 de la Bicrim Puerto Natales suma un importante hito en el combate al narcotráfico local, logran-

do desarticular tres puntos de venta de droga en la ciudad y elevando a cinco los focos desbaratados en lo que va de 2026.

Estos productos son exhibidos en nuestra sala de ventas con sus respectivos valores.

**FONO CEMENTO**  
Reparto Gratis  
DENTRO DE LA CIUDAD POR 10 UNIDADES O MÁS.  
61 2 214111 - +569 85806125 - +569 95439069

COMODORO CEMENTO

ADHERIDOS A TARJETA PUNTA ARENAS

## NUEVOS MODELOS DE MUEBLES ZANZINI, PRONTA LLEGADA



## PLANCHAS PARA TECHO IMITACION TEJA, 10% DE DESCUENTO

HASTA EL 30 DE ABRIL DEL 2026



## LANA DE VIDRIO

50MM Y 80MM  
CON PAPEL DE ALUMINIO

21.6M<sup>2</sup>

**BLACKSALE, 20% DE DESCUENTO EN MUEBLES DE COCINA Y DORMITORIO, DESDE EL 1 AL 5 DE ABRIL DEL 2026.**

MANZANA 12 SITIO 71 AV. PRINCIPAL DE ZONA FRANCA A PASOS DE COSTANERA  
612-214111 / +569 85806127 / +569 85806125 / +569 95439069

HORARIOS: LUNES A VIERNES DE 09:00 A 12:30 HRS.  
Y DE 14:30 A 19:00 HRS. SÁBADO DE 09:30 A 13:30 HRS.

PINCHE AQUÍ

## Pérdida de combustible desde un vehículo

### Emergencia química movilizó a Bomberos en Villa Bicentenario

Pasado el mediodía de este viernes, un operativo de emergencia se desplegó en el sector sur de la capital regional, luego de que vecinos de la Villa Bicentenario reportaran un fuerte y extraño olor en el ambiente que generó preocupación inmediata en la comunidad.

La alerta se originó en una vivienda de la calle Patagona, donde una residente, ante el temor de una posible emanación de gas, tomó contacto inicialmente con la empresa Gasco. Técnicos de la distribuidora acudieron al domicilio para efectuar una revisión exhaustiva de las líneas; sin embargo, tras las mediciones de rigor, se descartó por completo la existencia de una fuga de gas natural.

## El origen de la emergencia

La incertidumbre persistió por unos minutos hasta que se logró identificar la verdadera fuente del peligro: un vehículo estacionado a la vuelta de la vivienda

afectada presentaba una importante pérdida de combustible. El derrame de bencina era la causa del fuerte hedor que se había propagado por el vecindario.

## Respuesta de especialistas

Ante la naturaleza del incidente, se solicitó la presencia de voluntarios de la Unidad HazMat de la Séptima Compañía de Bomberos, especialistas en el manejo de materiales peligrosos. Los efectivos trabajaron en el lugar para controlar el derrame, neutralizar el combustible sobre el pavimento y prevenir cualquier riesgo de inflamación que pudiera comprometer la seguridad de las viviendas colindantes.

Al lugar también concurrió personal de Seguridad Municipal, quienes colaboraron en el resguardo del perímetro mientras se desarrollaban las labores de limpieza. Tras la intervención de Bomberos, la situación fue dada por controlada, retornando la tranquilidad a los vecinos del sector sur.



VALENTINA ALCAYAGA

**CENTRAL  
DE CARNES**

# IMPERDIBLE DE LA SEMANA



**VÁLIDO HASTA EL 07 DE ABRIL**

*¡El orgullo de ser magallánicos!*

**PALETA DE CERDO**  
SIN HUESO CONGELADA - SADIA

\*STOCK 600 KG



~~\$4.990~~

**\$3.290**

VALOR POR KILO

**LOMO VEJADO  
CERDO ALINADO**  
POR KILO - CECINAS MUNCHEN



~~\$7.590~~

**\$6.790**

VALOR POR KILO



**TRUTRO ALA IQF**  
BOLSA 2KG - AURORA

~~\$6.980~~

**\$5.980**

VALOR POR BOLSA

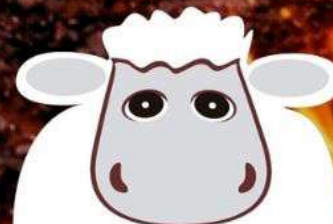

En la Provincia de Última Esperanza

## Armada de Chile coordina exitosa evacuación médica doble desde crucero



En un operativo que reafirma la estrecha colaboración entre la Armada de Chile y el Servicio de Atención Médica de Urgencia (SAMU), la dotación de la Lancha de Servicio General (LSG) 1617 "Puerto Natales" concretó este 2 de abril el rescate y traslado de dos pasajeros extranjeros que presentaron graves complicaciones de salud mientras navegaban en el área de los Esteros de las Montañas.

**Cronología de la emergencia**

La alerta se activó a las 10:46 horas, cuando el crucero "Sylvia Earle" informó a la autoridad marítima sobre la situación crítica de una pasajera de 85 años. La mujer había sufrido una caída en tierra en las cercanías del ventisquero Bernal, y tras ser evaluada por el equipo médico de la nave, se determinó la necesidad de

una evacuación urgente ante la sospecha de una hemorragia cerebral.

Mientras la LSG "Puerto Natales" se dirigía al punto de encuentro en el paso Morla Vicuña, surgió un segundo requerimiento: un hombre de 68 años, también pasajero del crucero, presentaba síntomas compatibles con una trombosis.

**El operativo de rescate**

Dada la urgencia de ambos cuadros clínicos, la unidad naval procedió a recibir a los dos pacientes junto al médico de la embarcación turística para asegurar la continuidad de los cuidados durante el trayecto hacia la capital provincial.

- Punto de encuentro: Paso Morla Vicuña.
- Unidad desplegada: LSG 1617 "Puerto Natales".
- Recalada: 14:00 horas en el muelle

de Puerto Natales.

**Traslado y atención hospitalaria**

Tras el arribo a puerto, se activaron los protocolos de recepción coordinados previamente por la Capitanía de Puerto. En el muelle esperaba una ambulancia del SAMU, la cual realizó el traslado inmediato de los ciudadanos extranjeros hacia el Hospital Doctor Augusto Essmann.

"El operativo concluyó sin novedades, logrando reducir los tiempos de respuesta gracias a los convenios vigentes entre la institución naval y los servicios de salud de la región", destacaron desde la autoridad marítima.

Actualmente, ambos pacientes se encuentran bajo evaluación especializada para determinar la magnitud de sus diagnósticos y dar inicio a sus respectivos tratamientos.

Emergencia en el sector centro

# Incendio afectó a vivienda que ya había sido siniestrada anteriormente

● El hecho ocurrió pasadas las 14 horas en la intersección de las avenidas Independencia y España. La oportuna intervención de tres compañías de Bomberos y la presencia de muros cortafuego evitaron una tragedia mayor en el sector.

Policial

policial@elpinguino.com

Una densa columna de humo y el sonido de las sirenas alertaron a los vecinos del sector centro de Punta Arenas durante la tarde de este viernes. Pasadas las 14:00 horas, un incendio estructural se desató en la intersección de Avenida Independencia y Avenida España, movilizándose un importante contingente de emergencia hacia una zona de alto tránsito vehicular y peatonal.

**El combate de las llamas**

La alarma inicial despachó a voluntarios de la Primera y Sexta Compañías

del Cuerpo de Bomberos. Al llegar al lugar, los capitanes de unidad confirmaron que el fuego se concentraba en una estructura que cuenta con antecedentes de siniestros previos, lo que complicó inicialmente las labores debido al estado de la construcción y la acumulación de material combustible.

Dada la gran carga de calor que emanaba del inmueble, el mando de la emergencia determinó el despacho de una unidad de refuerzo de la Cuarta Compañía. Este equipo centró sus esfuerzos en las labores de ventilación vertical y horizontal, técnica fundamental para liberar los vapores calientes y gases acumulados en el interior,

permitiendo que el personal de ataque pudiera ingresar con mayor seguridad al foco principal.

**Factores determinantes**

Uno de los puntos clave que evitó que la emergencia escalara a un incendio de proporciones mayores fue la infraestructura del sector. Según informaron fuentes bomberiles en el sitio fue determinante la protección estructural con la presencia de muros cortafuego sólidos que frenaron el avance de las lenguas de fuego hacia las propiedades colindantes, protegiendo así el patrimonio de los vecinos.

Respecto del balance de daños, tras el control de la



Una densa nube de humo se pudo apreciar desde distintos sectores de la ciudad.

situación se confirmó que no hubo personas lesionadas ni civiles ni efectivos de la institución.

**Investigación**

Hasta el cierre de esta edición, el Departamento de Estudios Técnicos (DET)

de Bomberos realizaba los peritajes de rigor para establecer el origen y la causa del fuego.

LOCAL ZONA FRANCA RETAIL
**recasur**

## DESCUENTOS ESPECIALES ¡SOLO POR ESTE VIERNES Y SÁBADO!

YATO VOREL

**20%**  
DCTO

EN TODOS  
LOS PRODUCTOS

GOODRIDE.

**10%**  
DCTO

NEUMÁTICOS  
NO INCLUYE NEUMÁTICOS TBR Y OTR

TOUGH DUCK

**20%**  
DCTO

ROPA  
DE TRABAJO

MAXXIS WALKHOFER GOODRIDE.

**15%**  
DCTO

POR LA COMPRA DE TUS  
4 NEUMÁTICOS DE INVIERNO  
EN TODAS LAS MARCAS

recasur  
*Patagonia*

**20%**  
DCTO

COCINA  
INCLUYE TODAS LAS MARCAS

MOTUL

**10%**  
DCTO

LUBRICANTES  
NO INCLUYE FORMATO 20 LITROS Y 500 LITROS

recasur  
*Patagonia*

**15%**  
DCTO

LLANTAS  
INCLUYE TODAS LAS MARCAS

DE **10:00 A 18:00** HORARIO CONTINUADO

Descuentos válidos únicamente durante los días 03 y 04 de abril 2026. Aplica solo para productos seleccionados. Stock sujeto a disponibilidad y no acumulables a otras promociones. Para más información, consultar condiciones en el punto de venta.

PREPÁRATE PARA EL  
**INVIERNO**  
*Lo que necesitas, lo tenemos.*

Se mantendrá durante todo el fin de Semana Santo

# Autoridades regionales refuerzan fiscalización en rutas ante fin de semana largo

● Bajo la campaña “El Otro Plan”, la Delegación Presidencial y Senda anunciaron la intensificación del programa Tolerancia Cero. Se dispondrán de ambulancias para exámenes in situ y controles de narcotest en puntos estratégicos.

Crónica

periodistas@elpinguino.com

Con el objetivo de reducir la siniestralidad vial durante uno de los periodos de mayor desplazamiento vehicular del año, las autoridades de la Región de Magallanes y de la Antártica Chilena dieron el vamos oficial al despliegue de seguridad para esta Semana Santa 2026.

La instancia, encabezada por la Delegada Presidencial Regional, Ericka Farías Guerra, junto a representantes de Carabineros, el MOP y Senda, marcó el inicio de la campaña “El Otro Plan”, una estrategia que busca concientizar a la ciudadanía sobre la importancia de la planificación antes del consumo de alcohol u otras sustancias.

## Fiscalización en terreno

El pilar central de esta operatividad será el reforzamiento del programa Tolerancia Cero. Según se informó, Senda dispondrá de operativos móviles en coordinación con Carabineros entre el jueves 2 y el domingo 5 de abril. Estos incluirán el uso de alcotest y narcotest, además de ambulancias para la toma de muestras de sangre inmediata, optimizando los tiempos policiales y evitando la saturación de los servicios de urgencia.

“Estaremos resguardando la seguridad de las personas a través de la intensificación de los operativos. Hacemos un llamado a cuidarse y no conducir si se ha bebido alcohol; queremos que las familias disfruten, pero que también regresen seguras”, enfatizó la delegada Farías.

Por su parte, el jefe de Zona de Carabineros, general Marco Alvarado Díaz,

señaló que la institución ha reforzado los controles en rutas y accesos, advirtiendo que “la prevención comienza antes de salir”.

## Infraestructura y condiciones climáticas

El seremi de Obras Públicas, Alejandro Marusic, recordó que la Dirección de Vialidad mantendrá la vigilancia sobre la red vial, aunque advirtió que los conductores deben estar atentos a la inestabilidad climática propia de la zona, factor que eleva el riesgo de accidentes. En la misma línea, el seremi de Seguridad Pública, Ronald López, instó a la colaboración ciudadana para que el balance del lunes no arroje cifras que lamentar.

## Estadísticas que preocupan

La directora regional de Senda, Roxana Arancibia,

fue enfática en señalar que el consumo de sustancias es “absolutamente incompatible con la conducción”. Para respaldar la urgencia de estas medidas, se entregaron cifras locales y nacionales:

• Balance regional 2025: se realizaron 4.511 controles de alcohol en Magallanes, detectando 35 casos positivos. En narcotest, de 175 controles, 21 conductores dieron positivo (principalmente cannabis y cocaína).

• Realidad nacional: durante 2024, se vincularon más de 6.500 accidentes al alcohol. Actualmente, 1 de cada 10 fallecidos en siniestros viales está asociado a esta causa.

• Narcotest: a nivel país, la estadística revela que 1 de cada 4 conductores testeados presenta presencia de drogas en su organismo.

La campaña “El Otro Plan” invita finalmente a los



JOEL ESTAY / DFP

Las autoridades lideraron el operativo, que se mantendrá en toda la Región de Magallanes.

magallánicos a designar un conductor, organizar traslados compartidos o utilizar transporte público, recor-

dando que la seguridad vial es una responsabilidad compartida entre las autoridades y la sociedad civil.

**RECASUR**

# CS55 PLUS iDD

HÍBRIDO ENCHUFABLE  
MÁS VENDIDO 2025

PRECIO DESDE  
**\$18.990.000**

Régimen Zona Franca | \*Valor flete Coyhaique \$200.000

|                                     |   |   |                                 |
|-------------------------------------|---|---|---------------------------------|
| 1085 km<br><small>Autonomía</small> | 76,9 km/L<br><small>Rendimiento ponderado</small> | 18,4 kw/L<br><small>Capacidad batería</small> | 51 L<br><small>Estanque</small> |
|-------------------------------------|---|---|---------------------------------|

Precio válido hasta el 30 abril 2026. Precio corresponde a modelo CS55 PLUS IDD LUXURY. Modelo de la imagen superior corresponde a CS55 PLUS IDD LUXUR. Valor obtenido en mediciones de laboratorio según el ciclo de ensayo de la Comunidad Económica Europea, homologadas en el MTT. Más información en [www.consumovehicular.cl](http://www.consumovehicular.cl). Más información consulte a un ejecutivo en punto de venta.

**CHANGAN**

2026  
**MEJOR MARCA**  
19 AÑOS

Fortaleciendo la prevención en el primer fin de semana largo del año

# Carabineros despliega tecnología de vanguardia para fiscalizar rutas

● El capitán Iván Barrientos y el sargento Pedro Carrasco visitaron Pingüino Multimedia y detallaron los protocolos de detección, advirtiendo sobre agravantes legales.

Fernando Cumare

fcumare@elpinguino.com

EP PÁGINA WEB

Ante el inicio del primer feriado extendido del año, la Sección de Investigación de Accidentes de Tránsito (SIAT) de Carabineros en Magallanes activó un riguroso plan de fiscalización en carretera.

El capitán Iván Barrientos, jefe de la unidad, junto al sargento primero Pedro Carrasco, subrayaron que la responsabilidad individual es la clave para evitar tragedias viales.

Para estas labores, la institución utiliza tecnología de precisión como el Narcotest Dräger 5000, equipo alemán que detecta cinco familias de drogas en saliva.

El sargento Carrasco explicó que el proceso total,

incluyendo el análisis químico, demora cerca de siete minutos, y ante un positivo se procede a una alcoholemia para dar certeza jurídica.

## Mitos sobre el alcotest y el uso de fármacos

Sobre el alcotest, se aclaró que el uso de enjuague bucal o alcohol gel puede generar positivos temporales por vapores residuales, pero el protocolo permite repetir la prueba tras unos minutos.

Barrientos también advirtió sobre el uso de fármacos: “Un conductor bajo este tipo de sustancias con restricción médica está desobedeciendo al profesional de la salud”.

## Balance estadístico y causas de accidentes

La gestión preventiva ha mostrado resultados alentadores en la zona.

Según las cifras proporcionadas, la región experimentó una notable reducción en la siniestralidad, pasando de doce accidentes en el periodo de 2024 a solo cuatro en 2025.

El capitán Barrientos destacó con satisfacción que no se registraron fallecidos, aunque hizo hincapié en que la meta siempre debe ser la ausencia total de incidentes.

Al ser consultado sobre el ideal estadístico, el oficial manifestó con convicción: “Si usted me pregunta a mí cuál es una cifra aceptable, yo le diría cero, y todos nuestros esfuerzos van enfocados a que sea cero”.

Carabineros recordó que las principales causas de siniestros siguen siendo la conducción no atenta, el estado de ebriedad, el irrespeto a las señales de tránsito y la velocidad excesiva.



Con el uso de narcotest y alcotest, la SIAT refuerza los controles en las rutas regionales bajo la premisa de “tolerancia cero” al consumo de sustancias y el exceso de velocidad.

Finalmente, Carabineros recordó que las causas principales de siniestros son la conducción no atenta, ebriedad, irrespeto a señales y velocidad.

El sargento Carrasco cerró con un consejo directo: “Si voy a beber, le entrego el auto a mi señora o a quien no beba; si no, entregar la llave

y no conducir”. Se reiteró que negarse a estos exámenes, tras un accidente, constituye una agravante bajo la normativa vigente.

## ¡sé parte de nuestro equipo!



## Químico/a de Aseguramiento y Control de Calidad

### La Posición

El puesto es responsable del control de calidad del producto y de las corrientes de proceso, mediante la revisión y validación de resultados analíticos. De igual forma, la disponibilidad de equipos de laboratorio, el soporte técnico a la operación y participar en iniciativas de mejora continua, contribuyendo al cumplimiento de las especificaciones técnicas, normativas y estándares de calidad aplicables a la función de laboratorio y analítica.

### Las Personas

Buscamos personas con título profesional de Ingeniería Química, Químico Analista o Licenciatura en Química. Deberá contar con experiencia previa en laboratorio y plantas petroquímicas. Deseable manejo de inglés.

ENVÍA TUS ANTECEDENTES HASTA EL DÍA 12 DE ABRIL A

[SELECCION@METHANEX.COM](mailto:SELECCION@METHANEX.COM), INDICANDO PRETENSIÓN DE RENTA Y CARGO AL QUE POSTULAS.

 [www.methanex.com](http://www.methanex.com)

 (+56 61) 271 2200

 km. 28,5 ruta 9 norte Cabo Negro - Punta Arenas, Chile.

Tradición y fe en la Región de Magallanes

# Viernes Santo: un camino de conversión y encuentro con Dios vivo

● Desde la Catedral hasta las parroquias locales, los signos del desclave y la adoración de la Cruz movilizan el corazón de los creyentes.

**Fernando Cumare**  
fcumare@elpinguino.com

**EP PÁGINA WEB**

La comunidad de Magallanes se sumergió ayer en una atmósfera de profundo recogimiento, dejando de lado por unas horas la agitación de la vida cotidiana para reencontrarse con las raíces de su fe.

En el marco del Viernes Santo, las parroquias de la diócesis se transformaron en refugios de espiritualidad, donde el silencio no fue ausencia, sino una forma de diálogo con lo sagrado.

Desde las tempranas horas de la mañana,

los templos acogieron a cientos de feligreses que buscaron en el sacramento de la reconciliación una oportunidad para sanar el espíritu y renovar sus promesas de vida cristiana.

La jornada estuvo marcada por una sobriedad que invitó a la introspección. Al ser el único día del año en que no se celebra la eucaristía, el luto eclesialístico envolvió cada rito, subrayando la magnitud del sacrificio de Jesús en el Calvario.

En la Catedral de Punta Arenas, así como en diversas comunidades locales, la Liturgia de la Pasión permitió a los asistentes recorrer el camino de la Cruz, no como un evento histórico lejano, sino como un acto de amor que

traspasa la temporalidad y que sigue interpelando al corazón humano.

La lectura del Evangelio y la oración universal unieron a los presentes en un mismo sentimiento de humildad y esperanza.

Uno de los momentos más conmovedores fue el

tradicional desclave, donde la comunidad revivió con respeto el descenso del cuerpo de Cristo. Este acto simbólico, que evoca el cuidado y la ternura de quienes bajaron a Jesús del madero, motivó a grandes y chicos a acercarse con devoción

para adorar la imagen sagrada.

Fue un instante de entrega total, donde las penas personales se fundieron con la esperanza de la redención.

Finalmente, las calles del centro de Punta Arenas, recibieron el ha-

bitual recorrido del Via Crucis, con los magallánicos acompañando la pasión de Nuestro Señor, para después retirarse en silencio, manteniendo encendida la llama de la fe a la espera de la Vigilia Pascual y el triunfo definitivo de la Resurrección.



La ceremonia del desclave en la Catedral, fue un emotivo momento de recogimiento y devoción.



En el Santuario San Sebastián, también se vivió el descenso de Cristo desde la Santa Cruz.

**EQUIPATE HOY Y CONDUCE SEGURO:  
NEUMÁTICOS DE INVIERNO  
DISPONIBLES**

**ANTARES**  
TIRE

AGARRE SEGURO Y EXCELENTE TRACCIÓN EN NIEVE Y LLUVIA, SIN CLAVOS

**NANKANG**  
FREE YOUR WAY

MODELO AT-5 APTO PARA CAMIONETAS Y SUV. DISEÑO TODO TERRENO COMPATIBLE CON CLAVOS.

**ANTARES**  
TIRE

COMPATIBLE CON CLAVOS O SIN ELLOS. DISPONIBLE EN UNA AMPLIA VARIEDAD DE MEDIDAS.

**HYUNDAI**  
MOTOR GROUP

**BATERÍAS STARTER**

ALTA TEGNOLOGÍA, LIBRE DE MANTENCIÓN CONFIABLE Y DISEÑADA PARA EL SUR DE CHILE  
ORIGEN: COREA DEL SUR  
FABRICADA POR GRUPO HYUNDAI

**Av. Dos Sur, Manzana 12, Sitio 69 - Zona Franca**  
FONO: (61) 2 247262

**PUNTA ARENAS**  
Av. Bulnes 01350  
(61) 2 247262

**ZONA FRANCA**  
Av. Dos Sur, Local Nº69  
(61) 2 247262

**PUERTO NATALES**  
(61) 2 618398

FERNANDO CUMARE

FERNANDO CUMARE

## CARTAS AL DIRECTOR

ENVIAR A: editor@elpinguino.com

## LA PARADOJA DEL TALENTO EN EL NUEVO CICLO DE INVERSIÓN

**Señor Director:**

Mientras el desempleo alcanzó 8,3% en el trimestre diciembre 2025-febrero 2026, seis de cada diez empresas reportan dificultades para encontrar talento calificado, según el estudio "Escasez de Talento 2026".

Más que una contradicción, existe un desajuste estructural entre las habilidades disponibles y las que demandan los sectores más dinámicos. A esto se suma una realidad menos visible: personas ocupadas en roles que no aprovechan plenamente sus capacidades, lo que pone en evidencia desafíos de calidad del empleo.

La brecha es especialmente crítica en industrias como Servicios TI, Finanzas, Recursos Naturales y Construcción, donde la escasez de perfiles supera el 70%, precisamente en sectores llamados a liderar la inversión.

En un contexto como el actual, el desafío no es sólo impulsar la inversión, sino asegurar que el desarrollo de talento avance al mismo ritmo. Hoy, una de las principales barreras al crecimiento no es solo macroeconómica, sino de capacidades.

Chile tiene una oportunidad en digitalización y transición energética, pero convertir esa inversión en productividad dependerá de contar con el talento preparado para sostenerla.

**Jorge Gamero,**  
Director General de  
ManpowerGroup Chile - Perú

## DEUDAS DE LA INCLUSIÓN EN LOS GESTORES EDUCATIVOS Y EL CONTEXTO

**Señor Director:**

En el día mundial de concientización sobre el autismo, en Chile el aula que funciona con una orgánica propia se ha construido desde el desconocimiento y las creencias limitantes frente a condiciones de salud permanentes.

Si bien, el discurso social tiene que ver con la aceptación de la neurodivergencia, la realidad, da evidencia del temor a sobre exigir a los padres y equipos multidisciplinares, documentos, condiciones, estrategias externas, etc., que "aseguren" un clima neutral dentro de la sala de clases. Ese clima es imposible y queda explicitado en toda noticia que es transversal a los colegios y aulas en nuestro país.

No existe una realidad única respecto a lo que se puede hacer para mejorar, de seguro eso es utópico, pero la deuda que nos aleja de al menos la mejor convivencia en espacios escolares tiene que ver en gran medida y lamentablemente (dada la sobrecarga que tienen a su haber) con la capacitación, el entrenamiento y la profesionalización sobre temas de salud mental, aprendizaje diverso, neurodivergencia, entre otro por parte de los educadores.

De la misma manera, y entendiendo lo normativo del currículo escolar, falta comprensión y opciones de flexibilidad de este, de manera concreta. Más allá de voluntad o dichos que quedan en discurso tipificados como inclusivos.

Finalmente, y dado que la educación es un derecho de todo niño, se debiera valorar y respetar, los espacios educativos alternativos desde la misma sociedad y ello sólo ocurre cuando el acceso, la representatividad, significación y visibilidad se dan de la mano con políticas que le entregan el valor que se merecen. Sino el contexto escolar solo se parcializa en los "buenos" y los "malos" colegios.

Es de esperar que la deuda en inclusión de los menores y personas Autistas se estreche por medio de la educación de la sociedad.

**Claudia Figueroa,**  
Magíster en Desarrollo Cognitivo,  
Escuela de Fonoaudiología

## EDITORIAL

## Basta de violencia escolar

"Un llamado urgente a recuperar respeto y límites en las aulas".

*La violencia escolar ha dejado de ser un fenómeno aislado para convertirse en una amenaza constante en los espacios educativos. En las últimas semanas, los hechos han sido tan graves como dolorosos: una inspectora muerta en Calama, alumnos apuñalados, profesores amenazados. La escuela, que debería ser un refugio de aprendizaje y respeto, se ha transformado en escenario de miedo y desconfianza.*

*Magallanes no está ajeno a esta realidad. En un liceo público, un alumno amenazó a una docente, rompió mobiliario al ser expulsado y se le encontró un arma blanca. Hace apenas unos días, un estudiante fue condenado a siete años de cárcel (en la cárcel juvenil de Punta Arenas) por apuñalar a otro estudiante. Estos hechos no son simples anécdotas: son señales de alarma que no pueden seguir siendo ignoradas. La violencia escolar se ha instalado como un síntoma de una crisis social más profunda.*

*La violencia no nace en la sala de clases, se gesta en los hogares. Allí es donde deben establecerse límites claros, donde se debe educar en el respeto y la convivencia. La escuela no puede cargar sola con el peso de una sociedad que ha normalizado la agresión. La ausencia de diálogo, la falta de acompañamiento y la permisividad frente a conductas agresivas son factores que terminan explotando en los espacios educativos.*

## PREVENCIÓN ESCOLAR

**Señor Director:**

La violencia escolar observada en Chile no puede entenderse como un hecho aislado ni abordarse únicamente con respuestas punitivas. La evidencia internacional indica que estos eventos emergen de trayectorias en las que confluyen la desregulación emocional, las experiencias de exclusión y climas escolares debilitados, lo que exige intervenciones sistémicas.

Medidas como los detectores de metales pueden ofrecer una respuesta inmediata, pero no inciden en los determinantes psicosociales e histórico-culturales de la violencia. Por el contrario, experiencias en Finlandia, Reino Unido y Canadá muestran que las estrategias más efectivas combinan prevención, intervención y reparación. Las prácticas restaurativas han demostrado reducir la violencia, mejorar

*Es urgente que las autoridades educativas y políticas asuman un rol más activo. No basta con sancionar a los responsables de los hechos, se requiere prevención, acompañamiento psicológico, programas de convivencia escolar y un trabajo conjunto con las familias. La violencia no se combate únicamente con castigos, sino con educación, con valores y con un compromiso real de toda la comunidad. La escuela necesita apoyo, recursos y respaldo para enfrentar una problemática que la desborda.*

*Los hogares deben recuperar su papel formador. La ausencia de límites, la falta de diálogo y el abandono emocional son caldo de cultivo para que los jóvenes busquen en la violencia una forma de expresión. La escuela puede enseñar matemáticas, historia y ciencias, pero el respeto, la empatía y la responsabilidad se aprenden primero en casa. Sin esa base, cualquier esfuerzo institucional será insuficiente.*

*Basta de violencia. Es hora de que las familias, las comunidades y las autoridades asuman su responsabilidad y devuelvan a las aulas el lugar que nunca debieron perder: el de la paz y el aprendizaje. La sociedad no puede seguir tolerando que la violencia se normalice en los espacios escolares. El futuro de nuestros jóvenes y de nuestro país depende de que actuemos ahora, con firmeza y sin titubeos.*

el bienestar emocional y fortalecer el sentido de pertenencia mediante el diálogo, la responsabilidad y la reconstrucción de vínculos.

La evidencia también destaca el rol del clima escolar: entornos basados en la confianza, la participación y el respeto disminuyen la agresión y favorecen el desarrollo socioemocional.

En Chile, el desafío no es endurecer sanciones, sino implementar políticas de convivencia que integren la detección temprana, el apoyo en salud mental y la formación docente. La seguridad escolar se construye desde comunidades capaces de anticipar el conflicto y de transformar el malestar en aprendizaje colectivo.

**Eduardo Sandoval-Obando,**  
Investigador Universidad  
Autónoma de Chile

## CARTAS AL DIRECTOR

ENVIAR A: editor@elpinguino.com

## PREVENCIÓN ESCOLAR

**Señor Director:**

La violencia escolar observada en Chile no puede entenderse como un hecho aislado ni abordarse únicamente con respuestas punitivas. La evidencia internacional indica que estos eventos emergen de trayectorias en las que confluyen la desregulación emocional, las experiencias de exclusión y climas escolares debilitados, lo que exige intervenciones sistémicas.

Medidas como los detectores de metales pueden ofrecer una respuesta inmediata, pero no inciden en los determinantes psicosociales e histórico-culturales de la violencia. Por el contrario, experiencias en Finlandia, Reino Unido y Canadá muestran que las estrategias más efectivas combinan prevención, intervención y reparación. Las prácticas restaurativas han demostrado reducir la violencia, mejorar el bienestar emocional y fortalecer el sentido de pertenencia mediante el diálogo, la responsabilidad y la reconstrucción de vínculos.

La evidencia también destaca el rol del clima escolar: entornos basados en la confianza, la participación y el respeto disminuyen la agresión y favorecen el desarrollo socioemocional.

En Chile, el desafío no es endurecer sanciones, sino implementar políticas de convivencia que integren la detección temprana, el apoyo en salud mental y la formación docente. La seguridad escolar se construye desde comunidades capaces de anticipar el conflicto y de transformar el malestar en aprendizaje colectivo.

**Eduardo Sandoval-Obando,**  
Investigador Universidad  
Autónoma de Chile

## CAMBIO DE HORA

**Señor Director:**

Se aproxima un nuevo cambio: con la llegada del horario de invierno, los relojes se retrasarán una hora. Aunque a simple vista parece un ajuste menor, el organismo no siempre lo experimenta de la misma forma.

Nuestro cuerpo funciona con un ritmo interno que regula el sueño, la energía y múltiples procesos biológicos. Cuando ese reloj se modifica, aunque sea en una hora, puede generar desajustes temporales. Es habitual sentir somnolencia en horarios poco habituales, dificultad para dormir o una leve baja en la concentración durante los días siguientes.

A diferencia del horario de verano, este cambio suele ser más fácil de sobrellevar. Aun así, no es automático. El organismo necesita algunos días para adaptarse, y ciertos hábitos pueden hacer esa transición mucho más amable.

Mantener horarios regulares para acostarse y levantarse es clave. Aprovechar la luz natural durante la mañana también ayuda a ordenar el reloj interno. En la noche, en cambio, conviene bajar la intensidad: menos pantallas -lo que puede ser un desafío en niños y jóvenes-, menos luz artificial y un entorno que invite al descanso.

La alimentación liviana en la noche y la actividad física regular también aportan a un mejor dormir. Solo hay que evitar ejercitarse justo antes de acostarse, para no activar el cuerpo cuando debería empezar a relajarse.

El cambio de hora puede parecer menor, pero escuchar al cuerpo en esos días marca la diferencia. Ajustar las rutinas con cierta flexibilidad permite una mejor adaptación y evita que este pequeño movimiento del reloj se traduzca en varios días de cansancio acumulado. Porque, aunque el reloj se atrase una hora, el cuerpo no lo hace al mismo ritmo.

**Dr. Willian Aranguibel,**  
Los Leones Interclínica

\* Las cartas publicadas no representan necesariamente el pensamiento de Diario El Pinguino y son de exclusiva responsabilidad de quienes las emiten. Si usted desea ser parte no dude en escribirnos a editor@elpinguino.com. La extensión no debe superar 1.500 caracteres y el diario puede omitir o editarlo parcialmente

• Director Gerente y Representante Legal Pinguino Multimedia:

Alberto Solo de Zaldívar Pérez

• Domicilio: Pdte. Jose Manuel Balmaceda 753, Punta Arenas • Teléfono: 2292900 • www.elpinguino.com

EDITADO E IMPRESO EN PUNTA ARENAS POR PATAGÓNICA PUBLICACIONES S.A.

**EL PINGÜINO**

Fundado el 2 de julio de 2008

**ANP**

Diario miembro de la Asociación  
Nacional de la Prensa Chile.

## La columna de...

PEDRO FECCI GALLARDO,  
PRESIDENTE REGIONAL DEL COLEGIO DE CONTADORES

### Integración tributaria: por qué la tasa corporativa de Chile no es comparable con la OCDE

En materia tributaria, una de las comparaciones más repetidas -y también más equivocadas- es aquella que contrapone la tasa de impuesto corporativo de Chile con la de los países de la OCDE, como si ambas cifras fueran directamente equivalentes. Pero no lo son. Antes de comparar tasas, hay que comparar sistemas. Y en este punto, la diferencia entre un régimen integrado y uno no integrado resulta esencial.

En términos simples, un sistema "integrado" busca coordinar el impuesto pagado por la empresa con el impuesto final que corresponde al socio o dueño cuando retira o percibe utilidades. En este modelo, el tributo corporativo sirve total o parcialmente como crédito contra el impuesto personal. Así, se evita o atenúa que una misma renta sea gravada dos veces en toda su cadena económica.

En cambio, en un sistema "no integrado" o clásico, la empresa paga su impuesto por sus utilidades y luego el dueño vuelve a tributar sobre los dividendos o rentas que recibe, sin un reconocimiento equivalente del impuesto ya pagado por la sociedad. Algunos países corrigen este efecto con tasas preferenciales sobre dividendos, exenciones parciales o mecanismos similares, pero no mediante una integración completa.

El principal mérito del sistema integrado es su coherencia económica. Reconoce que la utilidad generada por la empresa y la renta que finalmente recibe el dueño forman parte de un mismo flujo económico. Desde esa perspectiva, reduce la doble tributación, mejora la transparencia de la carga total y favorece una mayor neutralidad entre invertir directamente como persona natural o hacerlo a través de una sociedad.

Sin embargo, también tiene desventajas. Es un sistema más exigente en control, registros y trazabilidad. Requiere reglas más complejas y una administración más sofisticada. Además, su beneficio práctico suele concentrarse en propietarios residentes, porque en el caso de inversionistas extranjeros los créditos no siempre son plenamente utilizables. Ese es uno de los motivos por los cuales muchos países han optado por esquemas menos integrados y más simples en su relación entre tributación corporativa y personal.

El sistema no integrado, por su parte, presenta una ventaja importante: su simplicidad relativa. Separa con mayor claridad la tributación de la empresa y la del accionista, lo que facilita su operación en economías abiertas y en mercados con fuerte presencia de capital internacional. Pero su principal debilidad es evidente: si no existen correctivos suficientes, puede generar una carga total más alta sobre la renta empresarial distribuida, afectando la inversión, el ahorro y la competitividad.

¿Y qué ocurre en la OCDE? La evidencia comparada muestra que la mayoría de los países no utiliza hoy sistemas plenamente integrados. Predominan más bien modelos clásicos o semiatenuados, donde la doble tributación se mitiga con tasas reducidas sobre dividendos, exenciones parciales u otros alivios.

Esa realidad comparada es precisamente la que obliga a tener cuidado con Chile. Nuestro país no funciona bajo un único modelo uniforme. En nuestro sistema tributario se reconoce distintos regímenes, algunos con integración total y otros con integración parcial. En el caso de empresas de mayor tamaño, la integración no siempre es plena, y la propia OCDE ha recogido que, en ciertos casos, los accionistas solo pueden utilizar como crédito una parte del impuesto corporativo pagado por la empresa.

Por eso, comparar de manera aislada la tasa corporativa chilena con la tasa de impuesto de sociedades de países OCDE que operan con sistemas no integrados puede conducir a conclusiones erradas. No basta con decir que una empresa en Chile paga 27% y que en otro país paga menos. Lo correcto es preguntarse cuánto soporta finalmente esa renta cuando llega al dueño. Allí aparecen diferencias decisivas: crédito o no crédito por integración, impuesto adicional sobre dividendos, exenciones parciales, tasas preferenciales y convenios internacionales.

En otras palabras, dos países pueden tener tasas corporativas distintas y, aun así, terminar con cargas finales similares. O al revés: pueden exhibir tasas empresariales parecidas, pero generar cargas totales muy diferentes una vez que entra en juego la tributación del socio. Ese es el punto que muchas veces se omite en el debate público.

La discusión tributaria sería no debe construirse sobre cifras sueltas, sino sobre estructuras completas. Un sistema integrado tiene la virtud de reconocer la unidad económica de la renta empresarial; un sistema no integrado puede ofrecer simplicidad y mayor adaptación internacional, pero puede también sobrecargar la inversión si no establece correcciones adecuadas. Chile, por tanto, no debe compararse solo por su tasa corporativa nominal, sino por su carga tributaria total efectiva sobre la renta empresarial distribuida.

## La columna de...

SAULO GUZMÁN,  
ACADÉMICO DE LA UNIVERSIDAD ADOLFO IBÁÑEZ

### La ley de la selva para el adulto autista

En Chile, los números no calzan con la realidad que decimos construir. Nuestra prevalencia de autismo en zonas urbanas es de 1 de cada 51 personas, casi el doble del promedio mundial. Pero mientras celebramos los avances de la Ley TEA, mantenemos una omisión persistente: cuando ese niño cumple 18 años, el Estado deja prácticamente de verlo. En la práctica, la ley de la selva sigue rigiendo, y el adulto autista es el eslabón más débil.

El informe entregado al Congreso este mes lo confirma. De los cerca de 45.000 adultos autistas que se estima viven en el país, solo 384 recibieron ayudas técnicas el último año. Esto ocurre en un escenario donde los diagnósticos en la adultez han aumentado un 75%. La demanda crece con fuerza, mientras la respuesta pública avanza a un ritmo mínimo.

El problema también es económico. El 80% de los adultos neurodivergentes está desempleado, en parte porque el mercado laboral opera con criterios que penalizan la diferencia. Esa lógica llega al extremo de recibir solicitudes de empresas que preguntan: "Me falta un autista, ¿tienes alguno que me sirva?", como si se tratara de completar una cuota y no de reconocer personas con competencias, trayectorias y talentos diversos. La Ley 21.545 fue un avance importante, pero su diseño quedó restringido al ámbito escolar. En la vida cotidiana -en el transporte, la oficina, el consultorio- la persona autista enfrenta un entorno que no reconoce sus necesidades. El "masking", ese esfuerzo diario por encajar en estándares sociales rígidos, termina deteriorando su salud mental.

La inclusión no puede reducirse al diagnóstico temprano ni a experiencias aisladas de sensibilización. Chile necesita políticas que permitan sobrevivir y desarrollarse en la adultez. Sin cuotas laborales reales, sin un catastro que visibilice a quienes no cuentan con una credencial de discapacidad y sin apoyos continuos, la Ley TEA no alcanza a cubrir su propia promesa.

Hoy, ser adulto y autista en Chile sigue siendo vivir sin protección suficiente, en un sistema donde la vulnerabilidad se profundiza en lugar de disminuir. Mientras no abordemos esta etapa de la vida con la misma seriedad que la infancia, seguiremos dejando que la ley de la selva gobierne, y que el eslabón más débil cargue, una vez más, con el costo de nuestra indiferencia.

## La columna de...

MARICARMEN GARRIDO,  
INVESTIGADORA INSTITUTO LIBERTAD

### La apuesta no es solo cárceles, también reinserción

El reciente debate sobre conmutación de penas y modelos penitenciarios ha estado marcado por reacciones intensas. Como bien plantea la reflexión de la hermana Nelly León, resulta fácil opinar sobre cárceles sin conocerlas. Lo difícil -y urgente- es mirar de frente una realidad que en Chile se ha vuelto inaceptable: condiciones indignas, hacinamiento, escasa reinserción y una lógica punitiva que no resuelve el problema, sino que lo perpetúa.

La privación de libertad en nuestro país no solo implica cumplir una condena, sino también enfrentar condiciones que vulneran estándares mínimos de dignidad. No se trata de relativizar la responsabilidad penal, sino de reconocer que el sistema castiga más allá de la sentencia. Y ese exceso no mejora la seguridad: la deteriora.

En este contexto, resultan especialmente preocupantes los posibles recortes del Ministerio de Justicia y Derechos Humanos que se podrían realizar a programas de reinserción. Reducir recursos en un sistema ya tensionado no solo es cuestionable desde lo humanitario, sino también desde la eficiencia del gasto público.

El debate sigue anclado en una idea tan intuitiva como errónea: más cárceles y más duras equivalen a mayor seguridad. Sin embargo, la evidencia comparada muestra lo contrario. Los sistemas más eficaces han entendido que no todos los internos requieren el mismo nivel de encierro. Regímenes abiertos o semiabiertos han demostrado reducir la reincidencia, que es el verdadero indicador de éxito en seguridad.

El punto es simple: cada persona que no reincide es un delito menos, una víctima menos y un menor costo para el Estado. Por ello, el gasto penitenciario debe evaluarse no solo por cuánto cuesta encarcelar, sino por cuánto se ahorra cuando se logra la reinserción.

En América Latina, el Banco Interamericano de Desarrollo estima que el costo del crimen alcanza cerca del 3% del PIB regional. A la vez, programas de rehabilitación bien diseñados pueden reducir la reincidencia entre un 10% y un 30%, generando ahorros fiscales relevantes.

Chile tiene una oportunidad concreta de avanzar hacia un sistema más inteligente. La creación de centros de baja seguridad para delitos menores, con énfasis en trabajo y capacitación, permitiría reducir costos, aliviar el hacinamiento y mejorar la seguridad. Experiencias como los Centros de Educación y Trabajo demuestran que este camino es viable.

No se trata de debilitar el sistema penal, sino de hacerlo más racional. Insistir en un modelo costoso y con alta reincidencia no solo es ineficiente: es irresponsable. En ese escenario, recortar en reinserción no es austeridad, sino profundizar el problema. La discusión no es cuánto gastar menos, sino cómo hacerlo mejor.

La evidencia es clara: invertir en reinserción reduce el delito y mejora la seguridad. La pregunta no es si las personas privadas de libertad volverán a la sociedad, sino más bien, cómo lo harán.

Innovación aeronáutica en Magallanes

# DAP fortalece su conectividad regional con el moderno Tecnam P2012 Traveller

● La aeronave de fabricación italiana aterrizó en Santiago tras un periplo de 11.000 millas náuticas y optimizará los vuelos entre Punta Arenas y Porvenir.

## Consolidando el servicio en Punta Arenas Uber Teens lanza funciones para programar viajes y mejorar comunicaciones

Punta Arenas destaca como una de las ciudades con mayor actividad en Uber Teens dentro de Chile, impulsando el estreno de funciones que equilibran independencia y control parental.

La principal novedad es un chat grupal integrado que permite a padres, adolescentes y conductores coordinar puntos de encuentro y recibir actualizaciones en tiempo real sin salir de la app.

Además, los jóvenes de entre 14 y 17 años ahora pueden pagar con efectivo o elegir su propio método, mientras que los tutores adquieren la facultad de solicitar viajes inmediatos o programados para ellos.

Eleonora Turk, responsable de Comunicaciones de Seguridad de Uber para Sudamérica, explicó que buscan facilitar la movilidad "manteniendo siempre herramientas de supervisión que entreguen tranquilidad a los padres", permitiendo que los adultos

conserven visibilidad total del trayecto.

En el país, más de 20 mil familias utilizan estas cuentas para realizar viajes que promedian los 5,1 kilómetros, con una alta concurrencia los jueves a las 16:00 horas hacia centros comerciales y terminales.

El servicio garantiza la seguridad mediante el seguimiento en tiempo real obligatorio y la asignación de conductores con experiencia y altas calificaciones.

Presente en Chile desde 2014, Uber conecta hoy desde Arica hasta Punta Arenas con diversas soluciones de transporte.



CEDIDA

Fernando Cumare  
fcumare@elpinguino.com

EP PÁGINA WEB

El Grupo DAP ha integrado a su flota el nuevo Tecnam P2012 Traveller, una aeronave de última generación fabricada en Italia que llega para optimizar las rutas aéreas en la Patagonia, con especial foco en la conexión con Porvenir.

Este modelo destaca por su aviónica avanzada, capacidad instrumental completa y sistemas antihielo, características esenciales para operar con estabilidad y seguridad en las complejas condiciones climáticas de Tierra del Fuego.

Con espacio para nueve pasajeros, el diseño del P2012

no solo moderniza la imagen corporativa de la empresa, sino que eleva significativamente el estándar de confort para los usuarios regionales.

El avión arribó al país tras un traslado de 11.000 millas náuticas desde la fábrica de Tecnam, recorriendo una ruta que incluyó escalas en Europa, Norteamérica y diversos puntos de Latinoamérica.

La operación de traslado estuvo a cargo de los pilotos Antonio Chávez, Oleksandr Avramenko y Francesco Frare. Según explicó Nicolás Pivcevic, director ejecutivo de DAP, esta inversión ratifica la voluntad del grupo de reinvertir en la región, ofreciendo la tecnología más avanzada del mercado para fortalecer el transporte aéreo local.

Tras su exhibición protocolar en la feria Fidae en



CEDIDA

Los pilotos de DAP, Antonio Chávez y Oleksandr Avramenko, y el piloto italiano, Francesco Frare, a su llegada al aeropuerto de Santiago.

Santiago, el avión será trasladado permanentemente a Punta Arenas.

Con esta incorporación, DAP, empresa fundada en 1980, consolida su posición

como referente en servicios aéreos en zonas remotas, operando una flota diversa que abarca desde vuelos chárter en la zona norte hasta operaciones críticas en la Antártica.



¡AÚN TENEMOS BONOS!

TU BAIC VIENE CON TODO,

HASTA CON LA BENCINA.

Compra tu BAIC Serie X o Serie BJ durante Abril 2026 con Forum y llévate

una Gift Card de hasta

\$500.000 EN BENCINA



FORUM  
Grupo BBVA

Imagen referencial. Promoción válida durante todo abril de 2026. Válido solo con financiamiento FORUM. Promoción exclusiva en LUXURY CARS, TRANSWORLD SUPPLY. Consulte bases y condiciones en el punto de venta.

BAIC

+56 9 9762 3766

luxurycars.puq

aromero@twsautos.cl

Luxury Cars Punta Arenas

Sitio 75, Manzana 13, Zona Franca, Punta Arenas, Chile

# HIPERMERCADO

p u n t a a r e n a s



**PRODUCTOS EXCLUSIVOS ROFIL (PINCHA AQUÍ)**

**PREFIERE ALIMENTOS CON MENOS SELLOS DE ADVERTENCIA**



Más de \$4.713 millones

## Aportes de Zona Franca serían destinados a proyectos de salud

En enero pasado, la empresa concesionaria y a cargo de la explotación comercial de Zona Franca en Punta Arenas hizo entrega de más de 4 mil 713 millones de pesos al Gobierno Regional. Ahora, estos recursos forman parte del presupuesto institucional tras la aprobación del CORE.

El gobernador regional, Jorge Flies, comentó que estos dineros ingresan al Fondo Nacional de Desarrollo Regional (FNDR) y serán distribuidos para el financiamiento de diferentes iniciativas en salud y otras urgencias.

Entre ellas, está la idea de impulsar un nuevo paquete de proyectos para reducir la listas de esperas en la región: "Significan todo el proyecto actual de lista de espera que tenemos con Salud, que estarían respaldados por estos recursos".

Anteriormente, el Gobierno Regional ha destinado recursos para que pacientes del sistema público puedan financiar colonoscopías, consultas de especialidades, evaluaciones endocrinología infantil y estudios pretrasplante, entre otras atenciones médicas.



# Seremi de Transportes viajaría el lunes hasta Última Esperanza

## Buses en Natales a sólo detalles de su puesta en marcha

● Si bien los recursos están garantizados para su funcionamiento, falta la coordinación de semáforos en la comuna y la implementación de los paraderos.

Christian Jiménez  
cjimenez@elpinguino.com

EP PÁGINA WEB

**D**etalles estarían faltando para la marcha blanca de los nueve buses que prestarán el

“Natales está confirmado. Ahí está el presupuesto, el proyecto está avanzado. Viajo a Natales el día lunes, justamente a ver detalles sobre el tema buses y semáforos”.

Allan Stowhas, seremi de Transportes.

servicio en Puerto Natales y se estima que a mitad de este año la flota ya circule por la comuna. Mientras tanto, en los próximos días debiese ser publicada la licitación pública de adquisición de los vehículos.

Cabe destacar que en octubre del año pasado se efectuó la firma del contrato de operación para el sistema de transporte público, a cargo de la Sociedad Luzdivina SpA.

Los nuevos buses a diésel bajo normativa "Euro 5", que se suman a la "Red Movilidad", contarán con accesibilidad universal, acceso a Wifi, climatización y dispositivos de conexión USB.

Se dispondrá de tres líneas, con horarios de funcionamiento desde las 07:00 horas hasta las 21:00 horas. Mientras que los sábados el servicio

iniciará a las 08:00 horas y el domingo a las 09:00 horas. Durante los fines de semanas y festivos, el servicio operará hasta las 20:00 horas.

En tanto, la frecuencia será de tres buses cada hora y el resto de los días, dos buses por hora.

Se contempla una tarifa máxima inicial de \$400 para adultos, con valor rebajado para estudiantes y adultos mayores, de un 33% y 50%, respectivamente.

Para este lunes, el seremi de Transportes, Allan Stowhas, tiene presupuestado viajar a la comuna, en donde sostendrá un diálogo con el delegado presidencial de la Provincia de Última Esperanza para definir detalles en las paradas y semáforos para el buen funcionamiento.

Además, estaría faltando la habilitación de

los paraderos y un mejoramiento a las calles por donde circularán los buses.

### Recorridos

La línea número 20 tiene asignada iniciar en el Polideportivo, Estado, Hospital, Centro y Costanera.

En el caso de la línea 21, su recorrido será desde el Hospital, Avenida Última Esperanza, Avenida Ibáñez, Eje Baquedano y La Rotonda.

Finalmente, la línea 22 circulará desde el Los Pioneros, Hospital, Endesa, Corvi, Eje Bulnes, La Costanera y Rampa Fiscal.

Este moderno sistema representa un importante avance en la conectividad urbana de la comuna, que actualmente no cuenta con un sistema de transporte público mayor.

AUTOCENTER |

KINTO SHARE

utiliza el código

DIACUZZINTO26  
**BLACKKINTO26**  
BLACKKINTO26

y obtén un descuento de

**\$30.000**

del 27/03 al 05/04

manéjate con

**KINTO**



Válido del 27/03/2026 al 05/04/2026. No acumulable con otras promociones. Reserva por mínimo 1 día. Un uso por persona. No aplica para HINO. Sujeto a disponibilidad. KINTO SHARE se reserva el derecho de modificar o finalizar la promoción sin previo aviso.

+56 9 54170832

61-2313378

Jabreu@webtws.com

Autocenter Toyota - Calle 1 Sur 41

www.toyotapuntaarenas.cl

ToyotaAutoCenterPuntaArenas

Toyotapuntaarenas

Tras visita Isla Rey Jorge

## Delegada Farías relevó desafíos en infraestructura en el continente blanco

Durante la visita a la Antártica, la delegada presidencial regional Ericka Farías conoció en terreno las capacidades operativas, científicas y logísticas del territorio.

La autoridad estuvo en la base “Profesor Julio Escudero”, del Instituto Antártico Chileno (INACH), donde sostuvo un encuentro con sus funcionarios y personal logístico.

En la instancia, mencionó la importancia de fortalecer la conectividad y las condiciones

operativas, incluyendo la pista del Aeródromo Teniente Marsh, clave para el acceso y funcionamiento de las bases. Esta visita le permitió a la delegada identificar múltiples desafíos y proyectar acciones concretas a futuro.

“Me voy con hartas tareas. Hay varias necesidades y también misiones planteadas por los equipos en terreno. Ahora el desafío es ver qué se puede hacer para concretar obras, a corto, mediano y largo plazo, en el continente blanco”, declaró.

Gracias al aporte de empresas, organizaciones y personas naturales

# Entregan kits de útiles escolares a la Escuela Argentina

● Campaña colaborativa logró reunir 130 conjuntos de artículos que beneficiará a estudiantes de enseñanza básica.



La entrega se realizó en el establecimiento y con la presencia de quienes participaron y del director, Rodrigo Machuca.



**Christian Jiménez**  
cjimenez@elpinguino.com

En una emotiva jornada de cierre, se dio término a una campaña solidaria de recolección de útiles escolares liderada por Constanza Barriá, la cual se extendió durante tres meses y logró reunir un total de 130 kits esco-

lares, además de disfraces y cuadernos de caligrafía dirigido a estudiantes.

La iniciativa tuvo como objetivo apoyar a cerca de 200 niños de la Escuela Argentina de Punta Arenas, contribuyendo a su desarrollo educativo mediante la entrega de materiales esenciales.

Desde la organización destacaron que esta cam-

paña “representa mucho más que útiles escolares; es una oportunidad para aportar al futuro de los estudiantes y demostrar que el trabajo en conjunto puede generar un impacto real en la comunidad”.

Asimismo, se valoró el apoyo de diversas empresas, organizaciones y personas que se sumaron a esta causa, haciendo posible concretar

esta ayuda en beneficio de los estudiantes.

El director del establecimiento, Rodrigo Machuca, junto con agradecer la disposición y confianza en el desarrollo de esta iniciativa, manifestó a los organizadores de la campaña la consideración que tuvieron con este aporte en directo beneficio de los estudiantes.



INACH

Transforma tu cabello con color vibrante y natural, sin comprometer su salud.

Nuestro tinte orgánico, vegano y libre de amoníaco cuida tu cabello mientras le da vida, brillo y suavidad.

Elige un color que te haga brillar, elige Earthia Color.



- Punta Arenas:**
  - Mardones #542
  - Bories #674
  - Zona Franca.modulo central (local 309)
- Puerto Natales:**
  - Blanco encalada #761

**EL DÓLAR**  
Beauty Store

www.eldolarbeautystore.cl

+56988393046  
(solo WhatsApp)



## AVISO IMPORTANTE

Se informa a los vecinos de la Comuna de Punta Arenas, que el día de hoy Sábado 4 de abril el servicio de recolección de residuos que corresponde al sector Sur de la ciudad se realizará en forma normal.

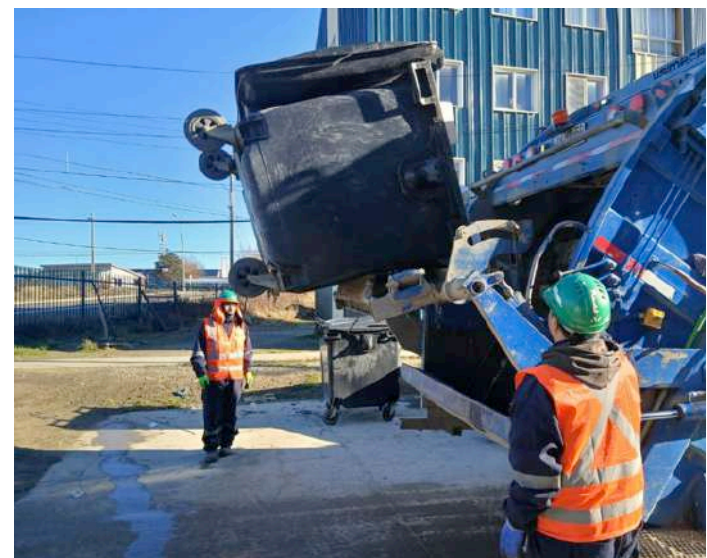

“Disponga los residuos como lo indica la ordenanza Municipal”



Inversión de \$365 millones aportados por el Gobierno Regional

# Comunidad del María Behety regresó a su liceo con renovada calefacción

● Luego de cuatro meses, los más de 300 estudiantes, profesores y asistentes educativos retornaron a sus actividades en el edificio que estuvo cerrado mientras se ejecutaba este proyecto.

“

*Estamos felices, que nuestros estudiantes y nuestros colegas y asistentes de educación merecen estar en un ambiente limpio y en un ambiente digno, con la temperatura adecuada luego de haber terminado nuestro proyecto de renovación de calefacción”.*

Marcela Andrade, directora del liceo.

Christian Jiménez

cjimenez@elpinguino.com

EP PÁGINA WEB

Después de cuatro meses, la comunidad educativa del Liceo Polivalente María Behety de Menéndez volvió a su tradicional edificio tras permanecer desocupado desde noviembre del año pasado mientras se ejecutaban importantes obras para mejorar la calefacción.

Con estos trabajos, que demandaron una inversión de 365 millones de pesos aportados por el Gobierno Regional, se dio respuesta a una antigua necesidad por contar con mejores condiciones en el establecimiento, especialmente en los meses de invierno.

Para la directora del Liceo María Behety, Marcela Andrade, lo vivido en la jor-

nada de hoy fue como volver a su casa.

“Como toda familia, lo que más deseábamos era volver a nuestro hogar, y decir que estamos felices, que nuestros estudiantes y nuestros colegas y asistentes de educación merecen estar en un ambiente limpio y en un ambiente digno, con la temperatura adecuada luego de haber terminado nuestro proyecto de renovación de calefacción”, expresó.

En tanto, la subdirectora de Mantenimiento e Infraestructura del Servicio Local de Educación Pública Magallanes, Alejandra Olivares, comentó que en el liceo “tuvimos un cambio de sistema de calefacción completo, con cuatro calderas para que funcionaran en los pisos de manera independiente, como así también el funcionamiento sea automatizado por piso y por sala”.

Asimismo, agregó que dentro de este proceso, se cambiaron bombas, todos los sistemas de circulación y 128 radiadores en salas de clase, pasillos y oficinas.

La profesional agradeció a la empresa Soltec, que ejecutó este proyecto, en tiempo y forma, logrando adelantar el retorno de la comunidad educativa a sus aulas.

En marzo, los estudiantes del liceo comenzaron su año escolar en la cercana Escuela 18 de Septiembre, comunidad que también se tuvo que adaptar temporalmente al cambio y que desde hoy retoma su funcionamiento habitual.

El proyecto forma parte de la cartera de 21 iniciativas acordada con el Gobierno Regional junto a las seremis de Educación y Energía para mejorar las condiciones térmicas en distintos liceos y escuelas del sistema público.

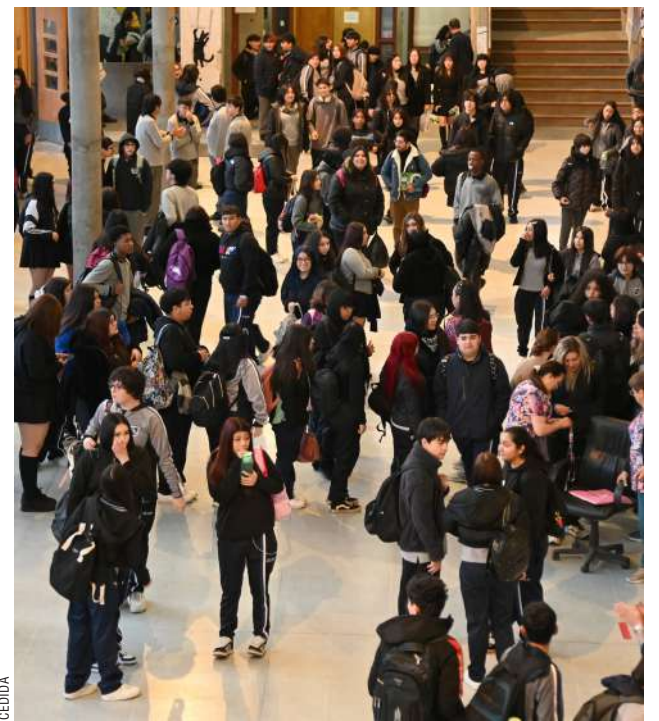

Los estudiantes circulan por los pasillos del liceo a grata temperatura.

## SE ARRIENDA IMPORTANTE PROPIEDAD

**SUP. TERRENO 1.248 M2  
CONSTRUCCIONES 987 M2**



**Interesados contactar  
al +56 9 9640 5027**

## Ingeniera agropecuaria de vasta trayectoria profesional Claudia Mc Leod, nueva directora regional de INIA Kampenaike

La dirección nacional del Instituto de Investigaciones Agropecuarias (INIA), anunció los nuevos directores regionales. Para Magallanes, nombró a Claudia Mc Leod Bravo como nueva directora del centro regional INIA Kampenaike, quien cuenta con una vasta experiencia en el desarrollo de investigaciones aplicadas y en la ejecución de proyectos de transferencia en la Patagonia.

Mc Leod, es ingeniera agropecuaria de la Universidad de Magallanes, máster en Sanidad Vegetal de la Universidad Politécnica de Valencia, España, con formación especializada en agricultura orgánica y economía social.

Posee una trayectoria de más de 20 años liderando proyectos de investigación aplicada y transferencia tecnológica en la Región de Magallanes, con foco en la producción vegetal. A lo largo de su carrera, ha contribuido al desarrollo de soluciones productivas adaptadas a las condiciones

agroclimáticas del territorio, promoviendo la innovación y el fortalecimiento de capacidades en el sector silvoagropecuario.

Consultada por este nuevo desafío profesional, la nueva directora regional sostuvo que en su gestión buscará “consolidar las líneas estratégicas del centro y enfrentar los desafíos contemporáneos vinculados a la producción de alimentos, la transformación de los sistemas productivos y la sostenibilidad ambiental”.

A su vez, recaló que INIA Kampenaike reafirma su compromiso con el desarrollo ganadero y con la pequeña agricultura, acompañando en la generación de nuevas oportunidades y el fortalecimiento de sus sistemas productivos.

Tras la ratificación de Carlos Furche como director nacional, la institución vinculada al Ministerio de Agricultura nombró a María Teresa Pino como Subdirectora nacional de Investigación y Desarrollo (I+D).



Reunión protocolar

# Alcalde y seremi de Salud coordinan acciones prioritarias en materia sanitaria

● El encuentro permitió coordinar acciones en salud para Punta Arenas, con foco en la emergencia oncológica y la reducción de listas de espera.

Texia Padilla  
tpadilla@elpinguino.com

**EP** PÁGINA WEB

En una reunión protocolar y de trabajo, el alcalde de Punta Arenas, Claudio

“

La detección temprana del cáncer y el acceso oportuno a tratamientos son fundamentales. Aquí no puede ser que los recursos económicos definan si una persona vive o no”.

Claudio Radonich, alcalde de Punta Arenas.

Radonich, recibió al recientemente asumido seremi de Salud de Magallanes, Fabián Barrientos. El encuentro permitió abordar las principales líneas de coordinación en salud para la comuna, con especial énfasis en la emergencia oncológica que afecta a la región.

El alcalde Radonich destacó que la cita fue “una muy buena instancia de trabajo, viendo las líneas que tenemos. Hoy estamos vacunando de forma importante a nuestra población, pero lo más relevante es enfrentar el cáncer. En nuestra ciudad tenemos un alto porcentaje de población con esta enfermedad, y muchos vecinos aún no acceden a exámenes preventivos. La detección temprana y el acceso oportuno a tratamientos y operaciones son fundamentales. Aquí no puede ser que los recursos económicos definan si una persona vive o no”.

Asimismo, subrayó la importancia de programas municipales como Punta Arenas

Te Cuida, que refuerzan la prevención y acompañamiento en salud. “Queremos que la lista de espera se reduzca y se transparente, de modo que los vecinos no tengan que esperar uno o dos años por una operación”, añadió.

Por su parte, el seremi de Salud, Fabián Barrientos, valoró el trabajo conjunto con el municipio. “La idea es favorecer y fortalecer lo que ya se está realizando en atención primaria, considerando la alerta sanitaria oncológica. El alcalde ha impulsado acciones concretas y nuestro objetivo es potenciar esa labor, en beneficio de la comunidad”, señaló.

La reunión marca el inicio de una coordinación activa entre el municipio y la Seremi de Salud, con el compromiso de avanzar en la calidad de la atención y en la reducción de las listas de espera, respondiendo a las necesidades más urgentes de la población de Punta Arenas.



Las autoridades abordaron la coordinación en atención primaria y desafíos sanitarios locales.

**MAXUS**

CONTAMOS CON UNIDADES ZONA FRANCA

DILE HOLA A CADA OPORTUNIDAD Y

**VIVE PICK UP**

**T90**

**Kaufmann Punta Arenas**

Para cotizaciones o servicio técnico, comunícate al +56 9 8292 9544

**KAUFMANN**

**HORARIO SEMANA SANTA**

**Viernes 03 abril**

**Sábado 04 abril**

**Domingo 05 abril**

**Continuado 10.00 a 15.00 horas**

**Arauco 1698 esquina Bellavista**

**Los esperamos**

**Envasados Y Minimarket Patricio Diaz**

**Sánchez & Sánchez**  
Somos Magallánicos

# Otoño

reúne a la familia

CALEFACTORES

TERMOVENTILADORES

CALIENTA CAMAS



# EQUIPATE

*para la temporada*

Calefacción y abrigo en un solo lugar



@sanchezysanchezspa

www.sanchezysanchez.cl

Sánchez & Sánchez  
Manzana 7, Zona Franca



## Convocatoria de la seremi

## Agricultoras podrán postular a curso de riego sustentable

El Seremi de Agricultura de Magallanes, Juan Ignacio Cavada, llamó a las agricultoras de la región a postular a la Escuela de Formación para Monitoras en Operación y Mantenimiento de Obras de Riego Fotovoltaico, iniciativa impulsada por la Comisión Nacional de Riego (CNR). El programa busca fortalecer las capacidades técnicas en el sector silvoagropecuario, incorporando energías renovables y gestión moderna del recurso hídrico.

La autoridad destacó que esta propuesta se enmarca en los lineamientos del ministerio para avanzar en seguridad hídrica y adaptación al cambio climático, promoviendo una agricultura más eficiente y sustentable. “Esta es una oportunidad concreta para que nuestras agricultoras adquieran herramientas en riego tecnificado y energías renovables, aportando a una agricultura más eficiente y sustentable”, señaló Cavada.

El curso se dictará en modalidad a distancia y

está dirigido a mujeres vinculadas al mundo rural. Incluirá contenidos sobre riego tecnificado, sistemas fotovoltaicos, derechos de agua y alternativas de financiamiento a través de la Ley N°18.450.

Las postulaciones estarán abiertas hasta el 19 de abril en el sitio web de la CNR ([www.cnr.gob.cl](http://www.cnr.gob.cl)) o en sus oficinas en la Secretaría Regional Ministerial de Agricultura, Av. Bulnes 0309, 5° piso. Los resultados se darán a conocer el 23 de abril, y el inicio del curso está programado para el 27 de abril.



CEDIDA

## Medida clave en salud

## Mascarillas son obligatorias en servicios de urgencia

● La disposición tiene que ver con que en Magallanes el invierno anticipado y el frío aumentan la circulación de virus.

**Textia Padilla**  
tpadilla@elpinguino.com

**f FACEBOOK**

Desde el 1 de abril y hasta el 31 de agosto, el Ministerio de Salud dispuso el uso obligatorio de mascarillas en todos los servicios de urgencia públicos y privados del país. En Magallanes, donde el invierno se adelanta y las bajas temperaturas favorecen la circulación de virus respiratorios, la medida cobra especial relevancia.

El urgenciólogo de la Clínica Universidad de los Andes, doctor Cristián Garrido, destacó que la región tiene una ventaja: “Vamos seis meses atrasados respecto de las tendencias del hemisferio norte, lo que nos permite anticipar

y prepararnos mejor”. Sin embargo, advirtió que este año la influenza ya muestra un aumento en circulación, lo que obliga a extremar cuidados.

La disposición aplica tanto a pacientes como a personal de salud. El objetivo es reducir contagios en espacios cerrados y altamente concurridos, como las salas de urgencia, y evitar que los virus se propaguen fuera de los recintos médicos.

En Magallanes, donde el frío y las largas jornadas de invierno incrementan la exposición a enfermedades respiratorias, el llamado es claro: usar mascarilla, lavarse las manos con frecuencia y no confiar únicamente en el alcohol gel. El especialista recordó que la vacuna contra la influenza disminuye la gravedad de la enfermedad, pero no evita el contagio, por lo que las medidas de



CEDIDA

Niños y acompañantes deben usar mascarilla en urgencias.

prevención siguen siendo indispensables.

Asimismo, se recordó que el cumplimiento de esta medida será fiscalizado por la autoridad sanitaria, y su incumplimiento puede derivar en sanciones conforme a la normativa vigente.

Se insiste en que, incluso en el caso de niños y acompañantes, el uso de mascarilla es fundamental. En palabras del doctor Garrido: “El ideal es que todo el mundo anduviese con mascarilla dentro del servicio de urgencias. Me cuido y te cuido”.



**Newark**

WWW.NEWARK.CL - DESPACHO A DOMICILIO



**MOTOROLA**

**DELL**

**XIAOMI**

**SAMSUNG**

**JBL**

**SONY**

**LG**

**HP**

**CYBER**

*Sale*

HASTA  
**70%**  
OFF

**DUDAS Y CONSULTAS AL**  **+56982150930**

alma  
PRODUCCIONES



*Stand Up*

# FELIPE PARRA

SABADO **25** DE ABRIL - **20:00** HRS

**SALON CASINO DREAMS** - PUNTA ARENAS

TICKETS DISPONIBLES EN [ticketmaster](https://www.ticketmaster.com)

La fe y las costumbres familiares se hicieron presentes en cada rincón de la ciudad

# Punta Arenas vivió el Viernes Santo con tradición y comunidad

● Entre la abstinencia de carne, la elección de productos del mar -frescos y enlatados- y la preparación para la Pascua, Punta Arenas vivió una jornada que unió lo espiritual con lo cotidiano.



A las afueras del Unimarc Sur, Sebastián cautiva a los transeúntes con su variada oferta de chocolates artesanales, elaborados con dedicación y sabor local.



Las góndolas vacías reflejaron la fuerte preferencia de los vecinos por los productos enlatados del mar.

Texia Padilla  
tpadilla@elpinguino.com

## EP DOCUMENTO

El Viernes Santo se vivió con intensidad en la capital magallánica, donde las tradiciones religiosas y las costumbres familiares marcaron la jornada.

La conmemoración de la muerte de Jesús en la cruz se reflejó en prácticas que, aunque diversas, mantienen un fuerte arraigo en la comunidad católica. Una de ellas es la

abstinencia de carne roja, reemplazada por preparaciones a base de pescado y mariscos. En ese marco, desde temprano las pescaderías de la ciudad abrieron sus puertas y recibieron a decenas de vecinos que hicieron filas para abastecerse.

Nancy Garrido, vecina del sector sur, comentó que “durante la semana no tuvimos tiempo de comprar las cosas por tema de trabajo, así que hoy tempranito vinimos, pero no pensamos que iba a haber tanta gente”.

Por su parte, Orlando García señaló: “Este año los

precios no subieron tanto, pero sabíamos que iba a subir, pero siempre se puede comprar”.

Este año, además, se observó una marcada preferencia por los productos enlatados, especialmente surtidos de mariscos y pescados. Para muchos vecinos, esta opción resultó más económica y práctica frente a la compra de productos frescos, lo que se reflejó en la alta demanda en supermercados y almacenes de la ciudad.

La jornada también estuvo marcada por la cercanía de la Pascua de Resurrección. A dos

días de la celebración, los ayudantes del Conejito de Pascua recorrieron supermercados y ferias buscando ofertas. En Unimarc Sur, por ejemplo, una bandeja de 16 huevitos se ofrecía a \$2.000 pesos, mientras que en las afueras del mismo recinto emprendedores locales instalaron un stand con cho-

colates artesanales desde los \$500 pesos, además de helados caseros.

Marcela Díaz, vecina de la ciudad, destacó la preferencia por lo local: “Está mucho más conveniente comprar huevitos artesanales que los industriales, porque son más ricos y naturales”.

Así, entre la reflexión religiosa, la búsqueda de alternativas más económicas y la preparación para la Pascua, Punta Arenas vivió un Viernes Santo que combinó tradición, fe y comunidad, mostrando cómo las costumbres siguen siendo parte esencial de la identidad magallánica.



Las pescaderías se llenaron de vecinos en busca de productos del mar.

**¡Llega el otoño y Dickies te prepara!**  
LA CAMISA LEÑADORA ES LA PRENDA PERFECTA PARA LOS DÍAS O NOCHES MÁS FRÍAS EN LA PATAGONIA.  
UNA PRENDA GRUESA Y A LA VEZ LIGERA QUE OFRECE COMODIDAD Y ABRIGO.

• VISITANOS EN MANZANA 4A, LOCAL 1  
• Módulo Central Zona Austral, local 34 y 35  
• WhatsApp: +56 9 4490 2373

DISTRIBUIDORA  
**EL ABASTO**  
Av. España 75, Punta Arenas

**VISITANOS TE ESTAMOS ESPERANDO**

**HORARIO:**  
**ABIERTO de 9:00 A 21:00 hrs**  
**CONTINUADO de lunes a sábado**

- ✓ Tu nueva distribuidora abre sus puertas...
- ✓ Todo lo que necesitas en un solo lugar.
- ✓ Calidad y variedad garantizada

**Síguenos en nuestras rrss**

📍 [distribuidoraelabasto.puq](https://www.facebook.com/distribuidoraelabasto.puq) @ [elabastodistribuidorapug](https://www.instagram.com/elabastodistribuidorapug)

**AV. ESPAÑA 75 PUNTA ARENAS**

DREAMS

# SHOWS ABRIL

POR SOLO \$4.800

REINA  
ISABEL

SÁBADO

04



SHOWS CONTINUADOS DESDE LAS 23:00 HRS,  
MÁS INFO EN PUNTA-ARENAS.DREAMS.CL

+18

En medio de las denuncias de operadores magallánicos

# Incautan velero extranjero por realizar tours irregulares en fiordos australes

● Operativo conjunto entre Armada, Aduanas y PDI detectó actividades comerciales bajo régimen de admisión temporal, lo que infringe la normativa vigente. Se señaló que las expediciones se vendían por más de 13 millones de pesos.

Crónica

periodistas@elpinguino.com

En medio de las denuncias levantadas por operadores turísticos de la Región de Magallanes respecto de la presencia de embarcaciones extranjeras realizando actividades irregulares en los fiordos australes, un nuevo procedimiento vino a reforzar esas preocupaciones. Durante el 1 de abril, la Autoridad Marítima de Puerto Williams, en coordinación con el Servicio Nacional de Aduanas y la Policía de Investigaciones de Chile, concretó la incautación de un velero de bandera extranjera en el sector de Puerto Navarino.

La embarcación, identificada como "Tanana", fue objeto de la medida tras comprobarse que realizaba actividades con fines de lucro bajo un régimen de admisión temporal,

lo que está prohibido por la legislación aduanera chilena. Se señaló que se vendían expediciones a la Antártica por 12.500 euros (más de 13 millones de pesos chilenos).

El capitán de Puerto de Puerto Williams, René Rojas, explicó que el procedimiento fue resultado de un trabajo previo de inteligencia. Según indicó, la nave "se encontraba efectuando travesías marítimas de forma remunerada en territorio marítimo nacional, lo que contraviene la normativa marítima legal vigente".

Desde Aduanas, el director regional Reinhold Andronoff detalló que este caso replica un patrón ya detectado en la zona. "Se trata de yates que declaran ante Aduanas que ingresan al país para desarrollar actividades privadas; sin embargo, a través de un trabajo investigativo, se detecta que están realizando labores comerciales, vendiendo paque-

tes turísticos para recorrer los fiordos de esta zona del país", afirmó.

El velero permanece actualmente en Puerto Navarino, a unos 54 kilómetros al oeste de Puerto Williams, mientras continúan las diligencias. Las autoridades destacaron que este tipo de acciones permiten enfrentar el comercio ilegal, proteger a los turistas y asegurar el cumplimiento de las obligaciones tributarias.

El caso no es aislado. Durante 2025 se detectaron al menos cuatro situaciones similares, en las que embarcaciones extranjeras ofrecían exclusivos programas de turismo aventura en la Patagonia y la Antártica, con valores que fluctuaban entre los 8 y 14 millones de pesos por pasajero.

Las alertas surgieron cuando las autoridades detectaron movimientos inusuales, como cambios masivos de tripulación. En una fiscalización



El operativo incluyó el traslado de funcionarios hasta la zona y la posterior fiscalización en terreno.

realizada en diciembre de 2024, se comprobó que quienes figuraban como tripulantes eran en realidad turistas que habían pagado por el servicio.

En ese caso, el propietario debió pagar una multa superior a los 72 millones de pesos para evitar la incautación de la embarcación.

<http://www.armada.cl/autoridadmaritima-de-puerto-williams-participa-en-operativo-interagencial>



**Belisi**  
DISTRIBUIDORA

QUILLOTA # 155  
PUNTA ARENAS  
+569 65967788  
CONTACTO@BELISI.CL

**BUSCAS DETERGENTE  
PARA LA ROPA  
DE BUENA CALIDAD Y A  
UN BUEN PRECIO?**



RRSS: BELISI.SPA

ATENCIÓN DE LUNES A VIERNES DE  
10 A 13 HRS Y DE 15 A 19 HRS,  
SÁBADOS DE 9:30 A 14 HRS

**+ DE 17  
TIPOS**

DE DETERGENTES LÍQUIDOS CON  
SUAVIZANTES, BIODEGRADABLES,  
CON NANO PARTICULAS DE COBRE,  
CON DESINFECTANTE, AROMATIZADOS.



**Mechanic  
Shop**

**LA MEJOR MARCA DE  
NEUMÁTICOS DEL MUNDO**

ENCUENTRAS LINEA FLOTA MAYOR Y MENOR

**BRIDGESTONE**

AUTOS Y SUV -  
CAMIONETAS -  
JEEP -  
MOTOS -  
CAMIONES -



Firestone

**BRIDGESTONE FIRESTONE ESTÁ DE REGRESO EN  
MAGALLANES DE LA MANO DE MECHANIC SHOP**

AV. COSTANERA Y  
MUELLE MARDONES.

VENTAS@MECHANICSHOP.CL

MECHANICSHOPTEV



@MECHANIC\_SHOP\_



@MECHANICSHOP\_PUQ

**LA BOUTIQUE INDUSTRIAL MÁS IMPORTANTE DE LA PATAGONIA**

# LaSal

## EL SUPERMERCADO DE LAS OFERTAS

imagen referencial

ESPECIAL VINOS  
DESDE  
**\$ 2.990 UN**  
MARCAS SELECCIONADAS



Ministerio de Salud  
Gobierno de Chile

**ADVERTENCIA**  
EL CONSUMO DE ALCOHOL EN MENORES DE 18 AÑOS SE ENCUENTRA PROHIBIDO



**FILETE DE MERLUZA APANADA O TEMPURA**  
500 GR · EL GOLFO  
7801323000127-7801323000691  
**\$ 4.990 UN**  
\$9.980 X KG  
~~antes: \$5.990~~  
\$11.980 X KG  
STOCK 70 Unidades



**NUGGETS MERLUZA**  
400 GR · EL GOLFO  
7801323000684  
**\$ 2.490 UN**  
\$6.225 X KG  
~~antes: \$2.990~~  
\$7.475 X KG  
STOCK 40 Unidades



**VARITAS DE MERLUZA**  
200 GR · EL GOLFO  
7801323001728  
**\$ 1.690 UN**  
\$8.450 X KG  
~~antes: \$2.190~~  
\$10.950 X KG  
STOCK 65 Unidades



**ROLLITOS DE MERLUZA**  
200 GR · EL GOLFO  
7801323001773  
**\$ 1.290 UN**  
\$6.450 X KG  
~~antes: \$1.790~~  
\$8.950 X KG  
STOCK 45 Unidades



**PAPAS PREFRITAS O PAPAS DUQUESAS**  
1 KG · MINUTO VERDE  
**\$ 4.290 UN**  
\$4.290 X KG  
~~antes: \$5.190~~  
\$5.190 X KG  
STOCK 270 Unidades  
780122000640/657



**SNACKS**  
CHEZZELS QUESO/ CHIS POP/GATOLATE  
200 GR · EVERCRISP  
**\$ 2.490 UN**  
\$12.450 X KG  
~~antes: \$2.990~~  
\$14.950 X KG  
STOCK 838 Unidades  
780200013568/4574/19012



**NÉCTAR DURAZNO, MANZANA, NARANJA O PIÑA**  
1 LITRO · COLUN  
**\$ 790 UN**  
\$790 X LT  
~~antes: \$1.190~~  
\$1.190 X LT  
STOCK 900 Unidades  
7802920801209/3627/2002/7802920801247



**FIDEOS VARIEDADES**  
400 GR · CAROZZI  
7802575004437/2235/6035/1832/2433/3188/2037/11336  
**\$ 790 UN**  
\$1.790 X KG  
~~antes: \$1.090~~  
\$2.725 X KG  
STOCK 446 Unidades



**ARROZ LARGO GRADO 2**  
1 KG · RIO GRANDE  
COD 7803948000049  
**\$ 1.190 UN**  
\$1.190 X KG  
~~antes: \$1.390~~  
\$1.390 X KG  
STOCK 1670 Unidades



**TÉ PREMIUM NEGRO**  
200 GR · SUPREMO  
7801875047137  
**\$ 4.990 UN**  
\$24.950 X KG.  
~~antes: \$5.990~~  
\$29.950 X KG.  
STOCK 250 unidades



**LIMPIADOR EN CREMA**  
750 GR · CIF  
7791290794221  
**\$ 1.790 UN**  
\$2.387 X LT  
~~antes: \$2.690~~  
\$3.390 X LT  
STOCK 200 Unidades

VÁLIDOS HOY 04 DE ABRIL 2026

ENCUÉNTRANOS EN ZONA AUSTRAL, PUNTA ARENAS

“Lo que corresponde ahora es que la ley se cumpla”, enfatizó

# Diputado Riquelme se reunirá con Directemar por turismo irregular en fiordos australes

● El parlamentario también acudirá a Contraloría para aclarar el alcance de la normativa y exigir fiscalización ante operaciones de naves extranjeras en la Patagonia.

Crónica

periodistas@elpinguino.com

El diputado Alejandro Riquelme sostendrá este lunes 6 de abril una reunión con la Dirección General del Territorio Marítimo y de Marina Mercante (Directemar), con el objetivo de abordar la creciente preocupación por la presencia de buques extranjeros que estarían realizando actividades turísticas irre-

gulares en los fiordos de la Región de Magallanes.

La inquietud surge a partir de antecedentes recopilados en la zona, que apuntan a operaciones -o incluso planificación de ellas- en sectores de alto valor natural como el entorno de Puerto Natales, el Seno Almirantazgo y los canales del área del Beagle.

Según el parlamentario, estas prácticas podrían estar en conflicto con la

normativa vigente sobre cabotaje.

Riquelme explicó que la legislación actual restringe la navegación turística en fiordos del sur a embarcaciones de bandera nacional cuando se trata de naves menores a 400 pasajeros con pernoctación, precisamente para evitar competencia desigual y resguardar la industria local.

Otro punto que genera preocupación es

la comercialización anticipada de itinerarios turísticos por parte de operadores internacionales. “Lo grave es que ya existen programas turísticos que se están vendiendo internacionalmente para la temporada 2026-2027 con navegación en aguas interiores de la Patagonia chilena”, advirtió, señalando que esto “podría contravenir directamente la normativa vigente”.

Tras el encuentro con Directemar, el diputado anunció que presentará un requerimiento ante la Contraloría General de la República, buscando un pronunciamiento que clarifique la interpretación de la ley y determine si estas operaciones se ajustan al marco jurídico chileno.

Entre las eventuales irregularidades que se busca esclarecer figuran posibles incumplimientos tributarios, uso de guías

extranjeros en territorio nacional, actividades de turismo aventura sin certificación y operaciones aéreas sin autorización en áreas protegidas.

“Es fundamental que exista certeza jurídica tanto para las empresas nacionales como para los operadores internacionales. Si la ley establece restricciones, debe existir claridad absoluta respecto de su fiscalización”, sostuvo.



**Óptica Harris**  
Su mejor decisión en óptica

Lautaro Navarro 1038

opticaharris

@opticaharris

**NUEVOS** HORARIOS ZARPES

**PRIMERA ANGOSTURA**

PUNTA DELGADA | BAHÍA AZUL

**LUNES A DOMINGO  
DE 8:30 A 23:00 HRS**

Último zarpe desde Punta Delgada: 22:00 hrs.

Último zarpe desde Bahía Azul: 23:00 hrs.

VÁLIDOS DESDE EL **DOMINGO 1 DE MARZO** DE 2026

Los días de operación incluyen los días festivos.

Itinerarios pueden variar por condiciones climáticas, caso fortuito y fuerza mayor.

Manténgase informado del estado del cruce en radio FM Angostura 104.5 FMAngostura

+56 61 272 8100  
VENTAS Y RESERVAS **OPCIÓN 3**

**TABSA**

**AUSTROMAQ**

**MAESTRANZA INDUSTRIAL**

**SOLDADURA INOXIDABLE  
TORNERÍA • ESTRUCTURAS  
METÁLICAS**

**PINCHA AQUÍ**

**CORTE CNC • EJES • FRESADO  
FABRICACIÓN A MEDIDA**

**+20 AÑOS DE EXPERIENCIA**

**SOLICITE SU PRESUPUESTO HOY**

[www.Austromaq.cl](http://www.Austromaq.cl)

+56961212510

[Contacto@Austromaq.cl](mailto:Contacto@Austromaq.cl)

Covadonga #47

Provincia de Santa Cruz

## Alerta naranja por lluvias, nieve y fuertes vientos

Durante la jornada de entrega de pescado por Semana Santa en Río Gallegos, la Subsecretaría de Protección Civil acompañó el operativo con tareas de asistencia y prevención para garantizar el bienestar de los vecinos.

En paralelo, la funcionaria informó que la provincia se encuentra bajo alerta meteorológica en distintos sectores, especialmente en la zona cordillerana.

“Estamos con una alerta naranja por lluvias y nieve en toda la región de la Cuenca, El Calafate, El Chaltén y Tres Lagos”, detalló Gordillo.

Asimismo, señaló que las condiciones ya se registran en el territorio. “Desde la mañana se presentan precipitaciones y nevadas en varios puntos de la provincia”, agregó.

Además, la subsecretaría advirtió sobre un nuevo frente climático que impacta en otras regiones.

“Para la tarde y noche

tenemos alerta naranja por vientos en Lago Posadas, Perito Moreno, Los Antiguos y Las Heras, con ráfagas que superan los 120 kilómetros por hora”, precisó.

En tanto, indicó que otras localidades se encuentran bajo alerta amarilla. “En zonas como Caleta Olivia y Puerto Deseado se esperan ráfagas superiores a los 80 kilómetros por hora”, afirmó.

Finalmente, Gordillo recordó a la comunidad la importancia de mantenerse informada y comunicarse ante cualquier eventualidad.

“Ante cualquier inquietud o emergencia, pueden comunicarse al 103 de Protección Civil, que funciona las 24 horas”, concluyó.

De esta manera, el Gobierno de Santa Cruz refuerza el trabajo preventivo y la asistencia en territorio, con el objetivo de resguardar a la población frente a condiciones climáticas adversas.

Presidente de Argentina

## Milei reafirmó el pedido de soberanía en Malvinas

● Así lo expresó el Presidente en el acto en conmemoración del Día del Veterano y de los Caídos en la Guerra.



PÁGINA WEB

**E**l Presidente Javier Milei reafirmó el pedido de soberanía por las Islas Malvinas y envió un fuerte mensaje contra la explotación petrolera promovida por el Reino Unido. Así lo expresó durante su discurso por el Día del Veterano.

En su intervención del 2 de abril, Milei puso énfasis en brindar “respeto y agradecimiento” a los excombatientes y familiares, reivindicó el rol de las Fuerzas Armadas “como parte central de la

República” y anunció medidas como un homenaje especial para los veteranos en 2027, mejoras en bienestar institucional y destinar “el 10% de los ingresos fiscales de privatizaciones” al sistema de defensa nacional, además de reafirmar el reclamo argentino sobre las Malvinas y advertir respuestas ante acciones extranjeras en la región.

“Como Gobierno, creemos que no hay mayor expresión de esos valores que nos representan como Nación que nuestras Fuerzas Armadas. Una institución injustamente vilipendiada en el pasado, pero hoy puesta nuevamente en el lugar que merece, como parte central de nuestra República”, afirmó Milei en la apertura de su mensaje. El mandatario subrayó la “deuda histórica” con las Fuerzas Armadas, defensoras de los derechos de todos los argentinos.

“El año próximo será muy especial, ya que marcará el aniversario N°45 de la guerra por nuestras islas. Por eso, he determinado, mediante un decreto, que en 2027 la Secretaría General de la Presidencia

lleve a cabo un homenaje y otorgue una merecida distinción a nuestros veteranos, un reconocimiento que el Poder Ejecutivo Nacional le debe a nuestros héroes hace ya muchos años”, declaró Milei.

A continuación, señaló que “no se trata únicamente de reconocimiento institucional, sino de recuperar el lugar que le corresponde en la defensa de nuestra Patria”. Para ello, afirmó que es prioritario el bienestar de los hombres y mujeres de las fuerzas, e indicó: “Se está abordando con responsabilidad la crisis estructural de la obra social militar. Lo estamos haciendo mediante una reorganización institucional que prioriza la cobertura médica del personal y sus familias, limita el gasto administrativo y garantiza una transición ordenada”.

El Presidente reafirmó el compromiso de “llevar a cabo la reconstrucción de nuestras Fuerzas Armadas”. Expresó que “es un proceso que llevará tiempo, pero cuya dirección será cierta”. Además, anunció: “Destinaremos el 10% de los ingresos fiscales

provenientes de las privatizaciones a la compra de armamento y bienes de capital para fortalecer nuestro sistema de defensa nacional”.

Agregó que la reconstrucción de capacidades militares “tiene que estar más allá de toda ideología política y debe formar parte de un proceso sostenido en el tiempo de acuerdo con el interés nacional. En otras palabras, debe ser una política de Estado”.

## Soberanía sobre Malvinas

“Quiero reafirmar nuestro derecho al ejercicio pleno de la soberanía sobre las islas Malvinas, Georgias del Sur y Sándwich del Sur y los espacios marítimos circundantes”, expresó Milei. Recordó que “el conflicto del Atlántico Sur de 1982 no alteró la naturaleza jurídica de esta disputa, que continúa siendo reconocida por las Naciones Unidas como una situación colonial especial y particular que debe resolverse mediante el diálogo maduro y sincero entre la Argentina y el Reino Unido”.



Ventanas de Pvc - Termopaneles Térmicos y de Seguridad

FÁBRICA DE VENTANAS

Elige Calidad, Elige **Termoaustral****HORARIOS DE ATENCIÓN:**

LUNES A JUEVES: 08:00 A 12:00 HRS. / 14:00 A 19:00 HRS.

VIERNES: 08:00 A 12:00 HRS. / 14:00 A 18:00 HRS.



ENVÍANOS TU PROYECTO

PINCHA AQUÍ

DIRECCIÓN: CIRCUNVALACIÓN ESQ. GENERAL DEL CANTO

VENTASTERMOAUSTRAL@GMAIL.COM +56 227775005

+569 82812334 VENTANAS-DE-PVC-TERMOAUSTRAL

GLACIARES  
**Balmaceda & Serrano**  
A BORDO DEL CATAMARÁN FIORDOS DEL SUR

EXCURSIÓN DE **MEDIO DÍA**

ZARPE DESDE P. NATALES

CHECK IN: 6:30 hrs.  
ZARPE: 7:00 hrs.  
RETORNO: 13:30 hrs.

\*Horario puede variar según condiciones climáticas



INFORMACIÓN Y RESERVAS

WWW.FIORDOSDELSUR.COM

+56 9 7152 2451

+56 9 5388 9036

glaciares@lagogrey.com





# Pilotos magallánicos serán protagonistas de la fecha de automovilismo en Río Gallegos

● El representante local marcará presencia en el Autódromo José Muñiz, con las categorías Hyundai Accent, ACHAS y TC 5.000.

**Christian González**  
cgonzalez@elpinguino.com

Entre los días jueves y viernes en la mañana viajaron hasta Río Gallegos los pilotos magallánicos que serán parte del certamen tuerca a vivirse en el Autódromo José Muñiz este sábado y domingo.

La embajada magallánica automovilística llega hasta Río Gallegos con las cate-

gorías Hyundai Accent, ACHAS y TC 5.000 con presencia de destacados pilotos de nuestra región que serán parte del espectáculo argentino en la que incluyen las categorías:

- Monomarca 128 Pista.
- Monomarca Fiat 1300.
- Fórmula Santacruceña.
- Fiat Uno 1600.

Los magallánicos ayer probaron y trabajaron en el circuito de cara a la gran carrera de este fin de semana.

Entre los pilotos en competencia de la Hyundai Accent destacan Samuel Millao, Marcos Alvarado, y Ricardo y Eric Lorca, entre otros.

En tanto en la ACHAS destaca la presencia de Eduardo Mladinic, Iván González, y Ricardo Estefó entre varios más, como así también lo hará José Pacheco en la TC 5.000, junto a emblemáticas e históricas figuras de nuestro automovilismo.



El destacado piloto regional Eduardo Mladinic competirá en la categoría ACHAS.



Por su parte el joven y reconocido piloto regional Samuel Millao lo hará en la Hyundai Accent.

**LIQUIDADORA**

# RECICL

*Outlet*

A precios bajos con la mejor calidad

Visítanos, todo para esta Temporada avance Primavera - Verano





Colores vivos que alegrarán tu vida!!!!

Horarios de atención:

Lunes a viernes de 10:00 a 19:00 hrs. (Continuado)  
Sábados de 11:00 a 19:00 hrs. (Continuado)

Visítanos en Calle Chiloé 1359, al llegar a Independencia (Ex biblioteca municipal)



MERCOSUR  
Cargo

## MARTES Y VIERNES SERVICIO EXPRESO

SANTIAGO - PUNTA ARENAS

CONSULTA POR NUESTROS SERVICIOS DE:

- Transporte terrestre
- Aéreo
- Servicio puerta a puerta
- Reexpediciones
- Mudanzas
- Transporte de RESPEL

TELÉFONO: 61 2 221255 - 61 2 218855

WWW.MERCOSURCARGO.CL



CALEFACCIÓN CENTRAL

HACEMOS TUS SUEÑOS REALIDAD

# GRAN PROMOCIÓN

ABRIL 2026

*Calefacción Central*  
desde \$2.400.000

## INCLUYE:

- ✓ MATERIALES
- ✓ MANO DE OBRA
- ✓ PUESTA EN MARCHA
- ✓ 1 AÑO DE GARANTÍA



**COTICE SU CALEFACCIÓN**  
**+56 9 9999 2282**

**CONTACTO INGENIERIA: +56 9 9626 7151 / CONTACTOSICAV@YAHOO.COM**  
**CONTACTO COMERCIAL: +56 9 8902 1152 / COMERCIALSICAV@YAHOO.COM**

GRAN PROMOCIÓN CONSTA: CALDERA MURAL MARCA ANWO MOD. 20/22 O MARCA BERETTA MOD. 24 + DUCTO EVACUACIÓN GASES + FILTRO MAGNÉTICO ESTANQUE EXPANSIÓN 12 LITROS + MANIFOLD + 4 RADIADORES 500X1000 + VÁLVULAS SUMINISTRO Y RETORNO + BANDEJAS TIPO LEGRAND 100X50 + AISLACIÓN TÉRMICA + TUBERÍAS PPR + TERMOSTATO ANÁLOGO + PUESTA EN MARCHA.

1 AÑO DE GARANTÍA EN PRODUCTOS Y SERVICIO DE LA INSTALACIÓN, COMPONENTES Y PIEZAS

calefaccion\_central\_sicav Manantiales 0904 Esquina Fuique

# Pilotos de Moto y ATV buscarán la mejor ubicación en la etapa 1 de la Vuelta fueguina

● La edición 42° es organizada por Moto Club Río Grande, teniendo para la etapa 1, Río Grande, Tolhuin y Ushuaia. Un total de 27 magallánicos (de Punta Arenas y Puerto Natales) buscarán hacer historia.

**Christian González**

cgonzalez@elpinguino.com

Con el desarrollo del clasificatorio se comenzó a vivir ayer la 42° edición de la Vuelta a la Tierra del Fuego (VTDF) 2026.

El certamen que finaliza este 5 de abril en su segundo día de competencia, es la carrera de enduro más emblemática de la Patagonia, que en esta ocasión cuenta con más de 145 pilotos inscritos, incluyendo una fuerte delegación de 27 chilenos, que serán parte de la fiesta tuercera organizada por Moto Club Río Grande y que une Río Grande, Tolhuin y Ushuaia en dos días de competencia.

En la cita clasificatoria vivida ayer en Río Grande hay que destacar el gran desempeño obtenido por Martín Ortega, quien clasificó primero en la Moto Experto, mismo resultado para Pablo



En la gráfica Martín Ortega, quien ganó la clasificación en Moto Experto.

Paredes Gallegos en la Moto Open y Pablo Paredes Isla en la Moto Master.

En tanto Jhon Harper hizo lo propio en la ATV 4x4.

**Cronograma de hoy**

Para hoy el inicio de la competencia y etapa 1 será a las 08:30 horas desde el puesto José Menéndez, con dirección a Tolhuin, pasando por "Ramón" y "El Cuerno" hasta Tierra Mayor.

En tanto la Etapa 2 (Domingo 5 de abril) comienza a las 08:30 horas desde Tierra Mayor hacia Bronzovich, Eco Pueblo, Tolhuin y regreso a Río Grande para la meta final.



Pablo Paredes Gallegos, piloto de Moto Open.

## Universal Shop Magallanes

### LAVAPLATOS MULTIFUNCIONAL INTELIGENTE

Tecnología, diseño y eficiencia para tu cocina



- Medidas : Ancho: 46 cm. / Largo: 75 cm.
- Espesor: 3 mm. / Profundidad: 22 cm.
- Material: Acero inoxidable.



#### 8 Razones para ser especial

- 5 fuentes de agua
- Botón de drenaje
- Termómetro
- Dispensador de jabón
- Escruidor
- Table de picar
- Lavavasos
- Luz led Decorativa



75x46x22 CM



- Pantalla digital sin baterías muestra temperatura del agua en tiempo real, mejorando el uso eficiente.
- Grifería extraíble 3 modos de chorro permite desde un enjuague delicado hasta limpieza profunda.
- Cascada lateral optimiza lavado de frutas garantizando que el agua cubra cada rincón sin desperdicio.
- Sistema de drenaje inteligente evita contacto directo con agua sucia, mejorando la higiene diaria.
- Lavado a presión limpia rápidamente, asegurando vasos libres de residuos en solo segundos.
- Acero Inoxidable SUS304 antimanchas resiste rayaduras, manteniendo aspecto impecable y duradero.



**WHATSAPP**  
+56 9 5690 3436

## PRODUCTOS DE PRIMERA CALIDAD

### CARNES EL ABASTO



LUNES A SÁBADO DE 09:30 A 20:00 HRS/ DOMINGOS ABIERTO DE 09:30 A 13:30 HRS



**CAPITÁN GUILLERMO 046**  
ESQUINA ZENTENO

**PJE. PALI AIKE 0196 VILLA SELKNAM**  
ESQUINA CAPITÁN GUILLERMO



Minimarket  
Las heras

Las Heras  
MINIMARKET

PINCHA AQUÍ



**SALMON  
EN TROZOS**  
JETRÚ 500G

**\$5.990**

**ABIERTO TODOS LOS DÍAS**

**LUNES A JUEVES**

9:00 a 23:00 hrs.

**VIERNES Y SÁBADO**

9:00 a 00:00 hrs.

**DOMINGO**

9:00 a 22:00 hrs.

**DISONIBLE EN** Las Heras N°540

# Coquimbo volvió al triunfo sobre Cobresal

● El fútbol chileno continúa hoy con su torneo oficial, destacando los choques entre Limache y la Calera, y Everton ante Ñublense.

**C**oquimbo Unido regresó a la Liga de Primera 2026 con un importantísimo triunfo ante Cobresal, en un partido disputado en el estadio Bicentenario Francisco Sánchez Rumoroso.

Los actuales campeones del fútbol chileno se impusieron por 3-2, en un duelo lleno de goles y cargado a las emociones, con los hinchas suspirando hasta el último segundo.

Fue en el minuto 36 cuando un centro de Cristián Zavala permitió que Alejandro Azócar con una pirueta en el aire deje sin opciones al meta Jorge Pinos de Cobresal, lo que hizo explotar el cuadro pirata. Cuando se esperaba que venía una victoria tranquila para los locales, los mineros dijeron que nunca regalan nada y no se dieron por muertos, por lo que encendieron la segunda parte en el Puerto.

Fue en el minuto 57 cuando Julián Brea aprovechó un mano a mano contra Diego Sánchez para anotar el 1-1 para Cobresal, lo que dejó helados a los hinchas locales.

Cuatro minutos después apareció el Nicolás Johansen, con un cabezazo perfecto para marcar el segundo para Coquimbo Unido, lo que les devolvió el alma al cuerpo. En el 73' los campeones estiraron la ventaja, luego de que Chandía dejó sólo tras un centro al área a Zavala, quien con un tiro cruzado marcó el 3-1 para Coquimbo Unido. Pero como nunca hay que cantar victoria ante Cobresal, en el minuto 75 Benjamín Valenzuela marcó un segundo descuento para los mineros, con un Mono Sánchez reclamando falta de Pino y asegurando que le había pegado en

las manos, pero en el rebote vino el tanto.

### Programación

#### Sábado 4 de abril

-Deportes Limache vs Unión La Calera 17:30 horas – HBO Max y TNT Sports Premium  
-Everton vs Ñublense 20:00 horas – HBO Max y TNT Sports Premium

#### Domingo 5 de abril

-Deportes Concepción vs Colo-Colo 16:30 horas – HBO Max y TNT Sports Premium  
-Universidad de Chile vs Deportes La Serena 19:00 horas – HBO Max y TNT Sports Premium

#### Lunes 6 de abril

Huachipato vs Universidad de Concepción 21:00 horas – HBO Max y TNT Sports Premium



Coquimbo Unido volvió a los triunfos y quedó quinto en la tabla.

VISÍTANOS EN **ARMANDO SANHUEZA 555**

**MOUNTAIN HOUSE**  
CLOTHING & EQUIPMENT

**PINCHA AQUÍ**

**Punta Arenas**  
**CREMATORIO PARA MASCOTAS**  
Servicios: Traslado -Anforas

*Angeles de la Patagonia*

Contáctanos al +569 27664481  
@angeles.crematoriomascotas

**COMERCIAL PROGRESO**  
**CP**  
MATERIALES Y SERVICIOS

**Creciendo Contigo**

SOMOS MAGALLANICOS

🏠 Croacia 1044 📞 (61) 2 72 31 19 📘 Comercial Progreso puq

# RECIBE TU DIARIO **EL PINGÜINO**

**CLICK  
AQUÍ**



**GRATIS EN TU**

**WHATSAPP**

Tras su frustrada detención

# Argentina ofrece recompensa por información sobre Galvarino Apablaza

● El Gobierno trasandino busca obtener datos útiles para capturar al exfrentista, acusado de ser el autor intelectual del asesinato del senador Jaime Guzmán (UDI) en 1991.

El Gobierno argentino ofreció este viernes una recompensa de 13 millones de pesos chilenos para quienes aporten datos útiles sobre el exfrentista Galvarino Apablaza, acusado de participar en el asesinato del senador Jaime Guzmán en 1991 y asilado en el país trasandino desde hace décadas.

La Justicia argentina dictó el pasado miércoles una orden de detención con fines de extradición contra el exguerrillero, tras lo cual efectivos policiales se presentaron en el domicilio de Apablaza, pero no lograron detenerlo ya que no se encontraba allí.

Una recompensa de 20 millones de pesos fue anunciada por el Ministerio de Seguridad Nacional este viernes para todos quienes, "sin haber intervenido en los hechos delictuales, brinden datos útiles que permitan lograr la captura de Galvarino Sergio Apablaza Guerra".

La medida fue anunciada después de que Chile pidiera a Argentina "mayores esfuerzos" para hallar al exguerrillero y en la antesala de la visita del Presidente José Antonio Kast a Buenos Aires, el próximo lunes, donde tiene previsto reunirse con su par argentino.

### Permanencia en Argentina

Apablaza, de 75 años, llegó a Argentina en 1993 y tras una breve detención en 2004 ante un pedido formal de Chile para que fuera devuelto a su

país, se encuentra en libertad desde 2005.

En 2010, durante el Gobierno de la peronista Cristina Fernández (2007-2015), y tras un fallo judicial a favor de su extradición, obtuvo el estatus de refugiado, que fue revocado durante la Presidencia del conservador Mauricio Macri (2015-2019).

Según detalló el Ministerio de Seguridad de Argentina, la sentencia de extradición que había permanecido en suspenso debido a los recursos de apelación y las impugnaciones presentadas por la defensa de Apablaza, pudo ser ejecutada el miércoles debido a la "inconducta procesal" del acusado, que "habría dejado de estar a derecho en ese juicio", tramitado en el Juzgado Nacional en lo Criminal y Correccional Federal N°1.

Tras su victoria electoral, en diciembre pasado, Kast ya viajó a Buenos Aires, donde se reunió con Milei y le expresó su deseo de que Apablaza fuera juzgado en Chile.

La causa de Apablaza en Chile, que tramita la ministra de la Corte de Santiago, Paola Plaza, acumula una serie de antecedentes que apuntan a la participación del exguerrillero en el crimen contra Guzmán y el secuestro de Edwards. Uno de ellos es el testimonio del exmiembro del FPMR, Ricardo Palma Salamanca, quien fue condenado como autor material del homicidio a Guzmán y por el secuestro a Edwards, en

1994, fugándose dos años después (1996) de la Cárcel de Alta Seguridad (CAS) por medio de un helicóptero.

La declaración de Palma Salamanca da cuenta de participantes y de la estructura del FPMR.

### En Argentina

El 29 de noviembre del 2004, en un operativo especial de la policía argentina, Apablaza fue detenido en la localidad de Moreno, provincia de Buenos Aires, donde residía bajo el falso nombre de "Héctor Daniel Mondaca" desde hacía varios años junto a su pareja, la periodista chilena Paula Chahín.

Fue recluso durante siete meses en la Cárcel de la Unidad de Investigaciones Antiterroristas de Buenos Aires, en espera de que se resolviera su situación procesal. El 4 de julio del 2005, el juez del caso, Claudio Bonadío, decidió no conceder el pedido de extradición a Chile, entendiendo que en ese país se había afectado su derecho al debido proceso y a la defensa. El 5 de julio de 2005 a Apablaza se le concedió la libertad bajo una fianza de US\$ 3500, y con expresa prohibición de abandonar Moreno.

## Programa Nacional de Recompensas

**\$20.000.000**



### PRÓFUGO

Recompensa a quienes aporten datos útiles que permitan lograr la detención de:

**Galvarino Sergio Apablaza Guerra**

PEDIDO DE CAPTURA NACIONAL E INTERNACIONAL  
**31 DE MARZO DE 2026**

NACIONALIDAD  
**CHILENA**

INFORMACIÓN REQUERIDA POR LA JUSTICIA - LEY 26.538

## SOLOVIDRIOS

# PARABRISAS

- Venta e instalación de parabrisas
- Cotiza tu parabrisa
- Consulta por tu modelo
- Garantías de instalación



## DESPACHOS: NATALES, PORVENIR Y COYHAIQUE



@SOLOVIDRIOS.MAG  
SOLOVIDRIOS

www.solovidrios.cl  
Solovidriosparabrisas@gmail.com

Mejicana N°762, Punta Arenas  
612 224835 +569 40211638

**COMERCIAL DE LA PATAGONIA**

**CONSTRUYA BASES SÓLIDAS**

**EXIJA CEMENTO COMODORO**



**Cemento Certificado por el IDIEM**

**Sacos de 25 Kilos.**

**PUNTOS DE VENTA XII REGIÓN**

|                               |   |
|-------------------------------|---|
| <b>Punta Arenas</b>           |   |
| Comercial de la Patagonia     | Avenida Principal Zona Franca                             |
| El Águila Constructor         | Avenida Frei 0510   |
| Ferretería Prat               | Arturo Prat 2573 / Mardones 0995/                         |
| Ferretería Campo Sur          | Avenida Frei 1324   |
| Ferretería Incofin            | Ignacio Carrera Pinto 1169                                |
| Comercializadora mic spa      | Av. Salvador Allende n° 0390                              |
| Gompijas                      | Malipú 428  |
| Ferretería Martín             | Tucapel 0415  |
| Ferretería Gestión Patagonia. | Costanera Del Río n° 0498.                                |
| Ferretería El Maestro         | Cacioco Papón n° 3477.                                    |
| Ferretería Katrina Spa.       | Entrada Nelda Panicucci                                   |
| Ferretería Divar              | Avda. Circunvalación N° 83                                |
| Prodalam                      | Las Liebres sitio 29 Barrio Industrial.                   |
| Ferretería Ferremundo         | Jorge Montt N° 35. Playa Norte.                           |
| Ferretería Mercedes           | Marcel Callo N° 01131. Pobl.                              |
| Ferretería San Agustín        | Avda. Martínez de Aldunate N° 3656.                       |
| Ferretería La Cínica          | Enrique Rosales N° 0367. Pobl. 18 septiembre.             |
| Ferretería Formantel          | Avda. Eduardo Frei N° 278.                                |
| Ferretería Divar              | Circunvalación n° 83 Aves Australes                       |
| Ferretería Versal             | Las Heras N° 712  |
| Ferretería Santos Mardones    | Pedro De Valdivia N° 01295.                               |
| Ferretería M&H Spa.           | Ruta 9 Norte Km. 10,5 N° 010563.                          |
| Ferretería MIM                | Santa Juana 14. Barrio Sur                                |
| Ferretería Sanvenir           | Arauco 2845 - Esq. Miraflores                             |
| Ferretería Independencia      | Av. Páez. Salvador Allende Gossens 0487                   |
| Ferretería El Pañol Spa       | Calle la Dehesa 2784 esq. Pedro Aguirre Cerda. Barrio Sur |
| Ferretería El Mirador         | Av. Circunvalación n° 1950-a                              |
| Comercializadora Sheila       | Passaje Mar Caribe 820                                    |
| Ferretería Orion              | Chiloé 1982   |
| Almacén Ferretero             | Teniente Serrano n° 1058                                  |
| La cosa del coso              | Francisco Antonio Pinto n° 0708                           |
| <b>Puerto Natales</b>         |   |
| Ferretería El Águila          | Bulnes 1083   |
| Gompijas Puerto Natales       | Manuel Bulnes 1297  |
| <b>Porvenir</b>               |   |
| Ferretería Ferrando           | Monseñor Señoret 363                                      |
| Ferretería Kouiska            | Kouiska n° 155  |

## En Casablanca, Región de Valparaíso Grave accidente entre bus y camión deja cerca de 14 heridos: tres graves

Un grave accidente de tránsito se registró la noche de este jueves en la Ruta 68, a la altura del kilómetro 82, comuna de Casablanca, la Región de Valparaíso, luego de una colisión entre un bus de la empresa Tur Bus y un camión de alto tonelaje.

De acuerdo con información preliminar entregada por Bomberos, el bus impactó con su parte delantera la parte trasera del camión, lo que dejó al menos 20 personas lesionadas de los 40 pasajeros que iban a bordo, 6 de mediana gravedad.

Además, “tres pacientes de carácter grave pero fuera de riesgo vital fueron trasladados al Hospital Van Buren”, dijo el comandante Juan José Balladares, del Cuerpo de Bomberos de Casablanca.

Hasta el lugar se trasladaron seis unidades de Bomberos para atender la emergencia: tres pertenecientes al Cuerpo de Bomberos de Casablanca y otras tres del Cuerpo de Bomberos de Valparaíso, quienes además trabajaron en el rescate del conductor del bus que quedó atrapado al interior de este.

Además, un amplio operativo de salud se desplegó en el lugar con un total de 12 ambulancias, tanto del SAMU como de la misma ruta, trabajando en la atención y traslado de los afectados hasta centros asistenciales.

Equipos de emergencia desarrollaron labores de rescate y asistencia en el sitio del suceso, mientras se mantiene el tránsito cortado desde el kilómetro 81.



Enviaron carta al Presidente

# Diputados RN piden discusión inmediata a proyecto para endurecer penas a menores

● Los parlamentarios advierten que el actual marco sancionatorio “no responde a casos de multireincidencia ni repara el daño en delitos de extrema gravedad”.

En medio del recrudecimiento de la violencia en contextos escolares, la bancada de diputados de Renovación Nacional envió una carta al Presidente José Antonio Kast solicitando ingresar discusión inmediata para el proyecto de ley que fortalece el sistema de Responsabilidad Penal Adolescente.

La iniciativa (Boletín N° 15.589-07) está en segundo trámite constitucional en el Senado y fue impulsada por parlamentarios de RN. Busca subsanar la agudización de la violencia juvenil y participación de menores de edad en delitos graves, proponiendo un marco sancionatorio “más efectivo” y acorde a la “realidad delictual actual”.

En la misiva, los diputados advierten que “existe una crisis de violencia y criminalidad juvenil que afecta al país”, la cual ha quedado en evidencia tras recientes hechos ocurridos en establecimientos educacionales, como el ataque por parte de un alumno al interior del Colegio Obispo Silva Lezaeta, que terminó con una inspectora falleci-

da. “Estos hechos marcan un punto de inflexión en los actos delictivos que ocurren al interior de establecimientos educacionales”, dicen los parlamentarios y advierten que actualmente, “la arista sancionatoria para reprimir estos actos es un ámbito que según nuestra mirada está al debe (...) No responde a casos de multireincidencia ni repara el daño en delitos de extrema gravedad”. Del tal manera, promueven un sistema que distinga entre distintos niveles de criminalidad, estableciendo sanciones más severas para delitos de mayor connotación social.

La reforma, dicen, “apuntará a lograr una Justicia Penal Juvenil más ejemplar en aquellos delitos de mayor connotación social”.

El diputado y jefe de bancada RN, Diego Schalper explicó que “como Renovación Nacional hemos dedicado mucho esfuerzo a fortalecer la persecución de la Responsabilidad Penal Adolescente. Nos parece que lamentablemente hoy día, a propósito del crimen organizado y otras situaciones que hemos conocido, muchos menores de edad cometen delitos



Diputado y jefe de bancada RN, Diego Schalper.

y muchas veces no encuentran una respuesta lo suficientemente vehemente por parte del ordenamiento jurídico”.

Por tanto, dio cuenta que “le hemos enviado una carta al Presidente de la República para que le ponga urgencia a un proyecto que es de autoridad de la bancada de Renovación Nacional, y lo que hace es fortalecer la persecución penal respecto a los

menores de edad que cometen delitos”.

A su vez, el subjefe de bancada, Eduardo Durán comentó que “tenemos confianza que el Presidente Kast nos apoyará decididamente”. “El sistema de responsabilidad penal adolescente está superado y demanda una modificación, lo que no tenemos duda será compartido por el presidente Kast”, aseveró.

**YA PUEDES CONTRATAR TU SEGURO 100% ONLINE**  
SEGURO RCI A ARGENTINA. INGRESA AQUÍ >>

LHEX.COEX.COM.AR

**CAMBIO DE MONEDA**  
MONEY EXCHANGE  
ENVIOS DE DINERO  
MONEY TRANSFERS

**LHEX**  
SERVICIOS FINANCIEROS

**¿DONDE ESTAMOS?**

|  |  |                                     |
|--|--|-------------------------------------|
| <b>ZONA FRANCA</b><br>AV. BULNES<br>KM 3,5 NORTE<br>PUNTA ARENAS | <b>MALL PIONERO</b><br>AVENIDA EDO.FREI<br>01110, LOCAL 7A<br>PUNTA ARENAS | <b>PUERTO NATALES</b><br>BULNES 692 |
|--|--|-------------------------------------|

**São Paulo F1**  
turismo Roca

**PINCHA AQUÍ**

**CONSULTA POR FINANCIAMIENTO SIN INTERESES**

**Interlagos, del 05 al 09 de Noviembre 2026**

**INCLUYE 5 | 4**

- Vuelo Santiago - Sao Paulo - Santiago
- 4 noches hotel 4★ con desayuno
- Traslados aeropuerto, hotel y autódromo
- Entrada incluida (sector seleccionado)
- Equipaje en cabina
- Kit de regalo F1
- Coordinación y asistencia permanente
- Seguro de viaje incluido

**LAUTARO NAVARRO 1099**  
✉ [camila@turismoroca.cl](mailto:camila@turismoroca.cl) ☎ +56 9 5668 7876

Luego de la amenaza de Trump de enviarlos a la “edad de piedra”

# Irán promete “acciones más destructivas”

● “Esperen acciones acciones más contundentes, amplias y destructivas”, añadió el militar del Ejército de Irán.

“Con la ayuda de Dios Todopoderoso, esta guerra continuará hasta su humillación, deshonra, arrepentimiento permanente y seguro, y rendición”, dijo el portavoz del Cuartel General Central de Jatam al Anbiya, el teniente coronel Ebrahim Zolfaqari, en un video recogido por medios iraníes.

“Esperen acciones acciones más contundentes, amplias y destructivas”, añadió el militar del Ejército de Irán. Zolfaqari aseguró que el conocimiento de Estados Unidos e Israel sobre el “poderío militar y nuestro equipamiento es incompleto”.

“No esperen haber destruido nuestros centros de producción de misiles estratégicos, nuestros drones ofensivos de largo alcance y de precisión, nuestros modernos sistemas de defensa aérea y de guerra electrónica, ni nuestro equipamiento especial”, dijo.

El Cuartel General Central de Jatam al Anbiya es el cuartel general operativo de las fuerzas armadas regulares y religiosas de Irán, las Fuerzas Armadas de la República Islámica de Irán y el Cuerpo de la Guardia Revolucionaria Iraní. Coordina las operaciones del Estado Mayor General de las Fuerzas Armadas y tiene la misión de planificar y coordinar operaciones militares conjuntas dentro de las fuerzas iraníes.

## Tras ambiguo discurso de Trump

Las palabras de Zolfaqari se producen horas después de que el Presidente estadounidense, Donald Trump, amenazase a Teherán con golpes de “extrema dureza” y “devolverlos a la Edad de Piedra”, en un discurso en el que no hizo referencia a la posibilidad de enviar tropas sobre el terreno ni aportó detalles más concretos tras más de un mes de hostilidades.

El mandatario estadounidense dijo que la República Islámica estaba siendo “diezmada” y poco después Irán

lanzó una nueva oleada de misiles contra Israel.

## Dimisión en EE.UU.

Por otra parte, el Departamento de Guerra de Estados Unidos ordenó el jueves al jefe del Estado Mayor, Randy George, retirarse de su cargo de forma inmediata, un anuncio que se produce en medio de la guerra en Irán.

George, encargado de organizar las fuerzas de tierra del Ejército estadounidense, fue cesado de su cargo por el secretario de Guerra, Pete Hegseth, luego de haber estado a cargo desde agosto de 2023, de acuerdo con el vocero del departamento, Sean Parnell.

Parnell, confirmó el retiro de George asegurando en su cuenta de X que: “El general Randy A. George se retirará de su cargo como el 41.º Jefe de Estado Mayor del Ejército con efecto inmediato”.

Además, el general David Hodne, jefe del Comando de Transformación y Entrenamiento, así como el mayor William Green, jefe del Cuerpo de Capellanes, también habrían sido relevados, de acuerdo con el Washington Post.

Medios estadounidenses como CBS y CNN informaron previamente que George ha tenido una relación conflictiva con el secretario Hegseth y otros altos mandos en medio del conflicto de Irán por la toma de decisiones.

Según un despacho de la agencia AFP, el jefe del Pentágono, Pete Hegseth, pidió a George su dimisión.

Un responsable gubernamental confirmó la noticia anunciada por la cadena CBS, según la cual Hegseth le solicitó a George su pase a retiro inmediato, dijo afp.

George, oficial de infantería de carrera, se graduó como oficial en la Academia Militar de los Estados Unidos en West Point en 1988.

Ha ejercido como jefe de Estado Mayor desde septiembre de 2023; anteriormente comandó el I Cuerpo en la Base Conjunta Lewis-McChord y posteriormente

fue asistente militar principal del Secretario de Defensa Lloyd Austin durante la administración de Joe Biden.

## Alto al fuego

El Presidente ruso Vladimir Putin y su homólogo turco Recep Tayyip Erdogan pidieron un alto al fuego inmediato en Oriente Medio, invocando la crisis energética derivada del conflicto, durante una conversación telefónica este viernes informó el Kremlin.

“Los dirigentes subrayaron sus posiciones comunes sobre la necesidad de un alto al fuego lo antes posible y de la elaboración de acuerdos de paz que tengan en cuenta los intereses legítimos de todos los Estados de la región”, señala el comunicado.

“Se destacó que la intensificación de las acciones militares acarrea graves consecuencias no solo a nivel regional, sino también mundial, especialmente en los ámbitos de la energía, el comercio y la logística”, añadió el Kremlin, precisando que la conversación telefónica tuvo lugar a iniciativa de Ankara.

Ambos mandatos también abordaron la “importancia de medidas coordinadas” para garantizar la seguridad en la región del mar Negro, una zona en la que,



“Esperen acciones acciones más contundentes, amplias y destructivas”, añadió el militar del Ejército de Irán.

según Moscú, Kiev ataca infraestructuras gasísticas que conectan Rusia con Turquía y buques mercantes.

El gigante ruso del gas Gazprom indicó el jueves que una instalación energética que garantiza el suministro de gas a Turquía fue blanco

de un ataque nocturno con drones, que fue repelido.

Kiev ataca instalaciones energéticas en Rusia con dro-

nes para debilitar sus recursos de hidrocarburos, con los que Moscú sostiene y financia su ofensiva en Ucrania.

EMPRESA CONSTRUCTORA  
REQUIERE:

## TRIPULANTE DE NAVE MENOR PARA TRABAJAR EN PUNTA ARENAS

Requisitos: Libreta de Embarco Vigente y Residente en Punta Arenas

Presentarse con Curriculum y Cédula de Identidad, Barrio Industrial Sitio 3, en horario de oficina.

O enviar antecedentes a:  
[postulaciones@vilicicsa.cl](mailto:postulaciones@vilicicsa.cl)

Plazo de recepción de antecedentes:  
10 DE ABRIL DE 2026

aguas  
**Magallanes**

Requiere contratar para la ciudad de  
**Punta Arenas**

## Operador/a de Producción y Depuración

**Buscamos:** Técnico Superior en Procesos Industriales, Procesos Químicos, Medio Ambiente o afín, con deseable experiencia plantas industriales. Es requisito tener licencia de conducir clase B.

Invitamos a los/as interesados/as a enviar su CV indicando **cargo al que postula y pretensiones de renta** a la dirección de correo electrónico  
[Paulina.Landa@manpowergroup.cl](mailto:Paulina.Landa@manpowergroup.cl)

por ti,  
por nuestra  
ciudad

MES DE PROMOCIONES EN FERRETERIA

**SAN MARCOS**

**Pinturas** 10% DESCUENTO

**Cuchillería** 7% DESCUENTO

**Alimentos para mascotas** 7% DESCUENTO

ZENTENO 99 81 2 216895 56 9 67596732 FERRETERIA SAN MARCOS COMERCIAL SAN MARCOS FERRETERIA@COMERCIALSANMARCOS.CL WWW.COMERCIALSANMARCOS.CL

## Vía Crucis

## León retoma tradición papal de cargar la cruz

El Papa León XIV se aprestaba ayer para cargar personalmente la cruz de madera a través de las 14 estaciones del Vía Crucis en el Coliseo de Roma, en su primer Viernes Santo como pontífice, marcando la primera vez en décadas que un Papa lleva la cruz en cada estación.

“Creo que será un signo importante por lo que representa el Papa: un líder espiritual hoy en el mundo, esta voz que dice que Cristo aún sufre. Y yo llevo también todos estos sufrimientos en mis oraciones”, dijo León a los periodistas esta semana, fuera del retiro papal en Castel Gandolfo.

Juan Pablo II llevó la cruz durante toda la

procesión desde su primer Viernes Santo como pontífice en 1979 hasta su cirugía de cadera en 1995, cuando la llevó solo durante una parte del recorrido, según reportes de la AP de la época.

Durante los dos primeros años de su pontificado, Benedicto XVI cargó la cruz en la primera estación dentro del Coliseo y luego siguió a otros portadores en la procesión, que termina en una plataforma en el monte Palatino.

El Papa Francisco nunca llevó la cruz, pero participó en la procesión hasta que su salud empeoró. Murió tras una larga enfermedad el año pasado el Lunes de Pascua, que cayó el 21 de abril.



# Sismo de 5,9 sacude Afganistán y Pakistán: al menos 8 muertos

Viviendas colapsaron

● La región es altamente activa en cuanto a este tipo de fenómenos naturales, los cuales han causado miles de muertes en los últimos años.

Un sismo de magnitud preliminar 5,9 sacudió partes del norte y el este de Afganistán y el oeste de Pakistán a última hora del viernes, matando al menos a ocho personas en Afganistán, informaron las autoridades.

La región es altamente activa en cuanto a sismos, que han causado miles de muertes en los últimos años. El terremoto del viernes tuvo su epicentro en la cordillera del Hindu Kush, a unos 150 kilómetros (90 millas) al este de la ciudad afgana de Kunduz, según el Centro Sismológico Euro-Mediterráneo y el Servicio Geológico de Estados Unidos.

Hafizullah Basharat, un portavoz del gobernador de Kabul, dijo que ocho personas murieron y un niño resultó herido cuando una casa se derrumbó en las afueras de la capital. Agregó que todos eran miembros de la misma familia.

Kabul está aproximadamente a 290 kilómetros (180 millas) al suroeste del epicentro. No ha habido reportes de daños o heridos en zonas más cercanas al epi-



Con el epicentro a una profundidad de 180 km, el sismo se sintió en una amplia franja fronteriza.

centro. La zona es remota, y a menudo pasan varias horas antes que las autoridades locales puedan transmitir información a Kabul.

Con el epicentro a una profundidad de más de 180 kilómetros, el sismo se sintió en una amplia franja de Afganistán y Pakistán. Remeció las zonas de Islamabad, Peshawar, Chitral, Swat y Shangla, de acuerdo con el Departamento Meteorológico de Pakistán. Por ahora no se repor-

tan daños ni heridos en Pakistán.

El portavoz del Ministerio de Salud de Afganistán, Sharafat Zaman, dijo que las autoridades sanitarias de Kabul y de las provincias habían sido puestas en alerta.

Un sismo de 6,0 que sacudió una zona remota y montañosa del este de Afganistán el pasado agosto mató a más de 2.200 personas, arrasó aldeas y dejó a gente atrapada bajo los escombros. La mayoría de las víctimas se registraron en la provincia de Kunar, donde la gente suele vivir en casas de madera y ladrillos de barro a lo largo de valles escarpados.

Un terremoto de 6,3 sacudió la provincia de Samangan, en el norte de Afganistán,

en noviembre, y causó al menos 27 muertos y más de 950 heridos. También dañó sitios históricos, incluida la famosa Mezquita Azul de Afganistán en la ciudad de Mazar-e-Sharif, y el Palacio Bagh-e-Jahan Nama en Khulm.

Un sismo de 6,3 seguido de fuertes réplicas en el oeste de Afganistán mató a miles de personas el 7 de octubre de 2023.

Afganistán, empobrecido, a menudo enfrenta dificultades para responder a desastres naturales, especialmente en regiones remotas. Muchas viviendas en zonas rurales y periféricas están hechas de ladrillos de barro y madera, y muchas están mal construidas.

Estamos contigo

En este momento complicado económicamente, congelamos nuestras tarifas, hasta cuando nos sea posible...



Con la confianza que buscas



Internet satelital



Salidas todos los días



busesfernandez.com



Buses Fernández

Venta de Pasajes - TICKETS

Eduardo E.C. Cárcamo  
Peluquero Experto

Para cada rostro, un estilo diferente

NUEVO SALÓN  
DAMAS - VARONES - NIÑOS

CORTES - PEINADOS - TINTURAS

RESERVAS  
+56 9 8385 0078  
Balmaceda #647

HORARIO DE ATENCIÓN  
11:00 a 19:00 Hrs.  
CONTINUADO DE LUNES A SÁBADO

# PINGÜINO DATOS

LA MEJOR GUÍA DIARIA DE MAGALLANES

▶ [www.elpinguino.com](http://www.elpinguino.com)

▶ ☎ 61 2 29 29 00

▶ Pingüino Radio 95.3 FM / 590 AM

## El Tiempo en Punta Arenas

Sábado 4 de abril

12°  
/ 3°



Nublado; con brisa en la mañana, luego con viento en la tarde

## El Tiempo en Natales

Sábado 4 de abril

12°  
/ 2°



Nublado

## El Tiempo en Porvenir

Sábado 4 de abril

12°  
/ 3°



Nublado; con brisa en la mañana, luego con viento en la tarde

**SÍGUENOS**  
en nuestras  
**REDES SOCIALES**

**EP**

[elpinguinomultimedia](#)

[Pingüino Multimedia](#)

[Diario el Pingüino](#)

[Pinguinodiarario](#)

[Pingüino Multimedia](#)

Recibe el **DIARIO EL PINGÜINO**  
**GRATIS** en **WhatsApp**

## Dato Útil

### ATENCIÓN PRIMARIA DE URGENCIA SAPU - SAR

**SAPU CESFAM: 18 DE SEPTIEMBRE**  
Mateo Toro y Zambrano N° 1893

DE LUNES A VIERNES :17:00 a 23:30 hrs.  
SABADO, DOMINGO Y FESTIVOS :10:00 a 19:30 hrs.

**SAPU CESFAM: DR. MATEO BENCUR**  
Capitán Guillermo N° 0781

DE LUNES A VIERNES :17:00 a 23:30 hrs.  
SABADO, DOMINGO Y FESTIVOS :10:00 a 19:30 hrs.

**SAPU CESFAM: JUAN DAMIANOVIC (SAR)**  
José Ignacio Zenteno N° 2850, Barrio Sur

DE LUNES A VIERNES :  
Atención continuada las 24 hrs.

SABADO, DOMINGO Y FESTIVOS:  
Atención continuada las 24 hrs.

**SAPU CESFAM: CARLOS IBAÑEZ**  
Eduardo Frei N° 1102

DE LUNES A VIERNES :17:00 a 23:30 hrs.  
SABADO, DOMINGO Y FESTIVOS :10:00 a 19:30 hrs.

### URGENCIA DENTAL

**ATENCION URGENCIA DENTAL EN EL  
CENTRO COMUNAL NORTE**  
Vicente Pérez Barría #0762

DE LUNES A VIERNES :18:00 a 22:00 hrs.  
SABADO, DOMINGO Y FESTIVOS :10:00 a 14:00 hrs.

### PUERTO NATALES

**SAPU CESFAM: DR. JUAN LOZIC**

DE LUNES A VIERNES :17:30 A 00:30 HORAS  
SABADO, DOMINGO Y FESTIVOS :9:30 A 19:30 HORAS

## TELÉFONOS DE EMERGENCIA

INCENDIOS  
FORESTALES

**130**

BOMBEROS

**132**

PDI

**134**

R. MARITIMO

**137**

SAMU

**131**

CARABINEROS

**133**

FONO DROGAS

**135**

R. AÉREO

**138**

GASCO:  
[www.gascomagallanes.cl](http://www.gascomagallanes.cl)  
**612208000**

AGUA / AGUAS MAGALLANES S.A  
[www.aguasmagallanes.cl](http://www.aguasmagallanes.cl)  
**2 28 00 28**

EDELMAG  
[www.edelmag.cl](http://www.edelmag.cl)  
**800800400**

POSTA VILLA TEHUELCHES  
**+56 9 92659495**  
24 HORAS

# TODO AVISOS

PENSANDO EN SU COMODIDAD

COMPRE SU AVISO CLASIFICADO  
EN NUESTRA PÁGINA WEB

[www.elpinguino.com](http://www.elpinguino.com)

CONTÁCTESE AL: ☎ 61 2292900 Anexos 145 - 143 ✉ [clasificados@elpinguino.com](mailto:clasificados@elpinguino.com) 📍 Balmaceda 753 - Punta Arenas

## 60 Arriendos Ofrecidos

**SANTIAGO CENTRO SECTOR Lastarria. Arriendo depto. Por día +569 63032147. (28marz)**

**SE ARRIENDA UNA PIEZA, SE comparte baño, cocina, solo varón. 984666647- 967361213. (31-05)**

**SE ARRIENDA UNA CASA INTERIOR Llamar a 984666647- 967361213. (31-05)**

**CASA SECTOR CENTRO, 120 metros construidos, patio y estacionamiento. Valor 940.000 Cel 991287504. (01-03)**

## 100 Construcción

**CONSTRUCCIÓN, GASFITERÍA, electricidad. Precios módicos garantizados. Fono 981357853.**

**REPARACIONES DE TECHOS, canaletas, baños, cocinas, gasfitería, alcantarillados, albañilería, muros, entradas de vehículos. 981223399. (26-02)**

## 110 Guía Hogar

**ALGUIEN DE BUENA VOLUNTAD me regale ropa mujer, hombre, cosas de casa. 959305597. (03-06)**

## 330 Servicios Varios

**DESTAPO DESAGÜES y artefactos sanitarios, moderna maquinaria eléctrica, su única y mejor solución. Maestro Arancibia. Empresa familiar más de 40 años a su servicio. 612213915- 996493211. (31ene27)**

**VENDO TIERRA NEGRA CON turba, áridos, reparación de alcantarillados, gasfitería, muros, radier. 952332831. (26-02)**

## 340 Empleos Ofrecidos

**SE NECESITA ASESORA DE Hogar con experiencia y recomendaciones. Lunes a viernes de 07:30 a 15:00 y sábados de 10:00 a 15:00. Todas las labores de aseo y cocinar. Sector Norte. Enviar currículum al WhatsApp +56992431144.**

**EMPRESA DEL RUBRO AUTOMOTRIZ REQUIERE CONTRATAR: MECÁNICO / ELECTROMECAÁNICO CON EXPERIENCIA COMPROBABLE. ADMINISTRATIVA Y GESTIÓN DE COMPRAS. DESABOLLADOR. PREPARADOR Y PINTOR CON EXPERIENCIA COMPROBABLE. ENVIAR CV A : [contratos479@gmail.com](mailto:contratos479@gmail.com). (26-05)**

**CONTRATISTA NECESITA CARPINTERO multifunción, pintor y soldador (no certificado) para trabajos de mantención. Escribir al +56982839294. (01-04)**

**SE NECESITA TÉCNICO EN construcción, 5 años experiencia, y joven en administración. Enviar curriculum +56982839294. (01-04)**

## 350 Empleos Buscados

**SE OFRECE PERSONA PARA trabajos en general. 959001937. (04-05)**

**SE OFRECE PERSONA TRABAJOS pintura, carpintería o trabajos en general. 984669926. (03-04)**

**SE OFRECE JOVEN PARA TRABAJAR en gomería, con disponibilidad inmediata. +56968236174. (02-03)**



## PEUGEOT, 2008, 67000 KM.

Petrolero, sin dpf, rinde 20km por litro en ciudad, 4 neumáticos nuevos, vehículo en excelente estado de conservación



Consultas  
953377624

Contacto 956679228



Soy Simon tengo 5 meses. Fui rescatado de San Juan junto con mi mami. Ahora estoy a salvo, esterilizado, vacunado listo para encontrar una familia

(22)

## SE BUSCA

AYUDAME  
A VOLVER A CASA

# OREO

Extraviada 09-12-2025 Sector Aves Australes Punta Arenas

Aproximadamente 45 cm de lardo, 3 años, pequeña, pesa 3 kilos.

+569 58346030 SE OFRECE RECOMPENSA

## Guía de Clasificados

# EL PINGUINO

ATENCIÓN EMPRESAS

## PUBLIQUE CON NOSOTROS

CONTÁCTENOS AL 2 292900  
[CLASIFICADOS@ELPINGUINO.COM](mailto:CLASIFICADOS@ELPINGUINO.COM)

## ROMPECABEZAS ONLINE

PINCHA AQUÍ

**COANIQUEM**  
todo por el niño quemado

Únete a nuestra

# Campaña del sobre

COLEGIOS  
x COANIQUEM

## Haz tu aporte voluntario

y sé parte de la rehabilitación de los niños, niñas y adolescentes de COANIQUEM.



Aprende también a prevenir quemaduras junto a Santi en:

[ClubSanti.com](http://ClubSanti.com)

[www.coaniquem.cl](http://www.coaniquem.cl)



# PROFESIONALES

## Asesora Previsional

*Mariam Toledo Guichacco*  
ASESORIA PREVISIONAL

PENSIONES: - Vejez, Anticipada, Invalidez y Sobrevivencia.  
PILAR SOLIDARIO

+56995377796  
majetogu1@gmail.com

## Laboratorios

**LABORATORIO MAGALLANES S.p.A.**

Análisis clínicos y tomas de muestras. Toma de muestra a domicilio.  
Fonasa e Isapres  
Avda. Colón N° 1098 edif. Cruz Roja  
Horario atención:  
Lunes a jueves 7:30 a 18:00 hrs  
Viernes 7:30 a 16:00 hrs  
Sábado 8:00 a 12:00 hrs.  
(61) 2 244454- 2 248734  
secretaria@laboratoriomagallanes.cl

## Odontólogos

**CLÍNICA DE IMPLANTES**  
**DR. EDUARDO LÉPORI DÍAZ.**  
Diplomado en U.S.A.  
Miembro Soc. de Implantología Oral de Chile.  
Cirugía Oral Ultrasónica  
22 años de experiencia en implantes.  
Croacia 799  
Fono: 61 2 242168.

## Podólogos y Técnicos

**PODÓLOGA FABIOLA GODOY**  
ATIENDE A DOMICILIO,  
TRATAMIENTO INTEGRAL DEL PIE. PACIENTES EN GENERAL Y DIABÉTICOS.  
CELULAR WHATSAPP  
+56982635021

## Veterinarios

**Consulta Veterinaria LA COMARCA** (dic26)

Vacunas, desparasitaciones, esterilización, castración caninos y felinos.  
Implantación de chip.  
Exámen carne de cerdo.  
Mariano Egaña 0501  
Fono 971399112

# GUÍA AUTOMOTRIZ

## Escapes y Gomería UMANZOR

Soldadura especial aluminio, tubos de escape.  
dobladora hidraulica.  
Abate Molina 0494 (14 sur)  
61 2742745 - 997579945.

▶▶ Clasificados  
▶▶ Balmaceda 753

## TECSOQNV GAS NATURAL VEHICULAR

- INSTALACIÓN DE KITS GNC EN 3RA Y 5TA GENERACIÓN
- REINSTALACIÓN DE EQUIPOS GNC
- ANÁLISIS Y REPARACIÓN, TODAS LAS MARCAS

SOMOS AUTORIZADO POR EL MINISTERIO DE TRANSPORTES.  
DIR.: COVADONGA 242 BARRIO PRAT  
FONO: 61 2 222865

## COMERCIAL EL GARAGE REPUESTOS Y ACCESORIOS AUTOMOTRIZ

DE TODAS LAS MARCAS Y MODELOS.  
CONFÍA EN EL EXPERTO Y QUE NO TE TRAMITEN MÁS, ATENCIÓN PERSONALIZADA.

VISÍTANOS EN GENERAL SALVO 0599 BARRIO PRAT - 979988354

## Psicólogos

**EBENEZER**

**ROSA MARTINEZ SANCHEZ**  
Psicóloga U de Chile  
Atención niños y adultos. Particulares y FONASA  
Atención presencial y online  
Consulta: LAUTARO NAVARRO 1330 2° piso  
Pedir hora: WhatsApp: +56 954130526  
rosamartinezsanchez@gmail.com

## Abogados

**Estudio Jurídico con amplia experiencia en Derecho Civil (Herencias, Posesiones Efectivas, Particiones, Liquidación de Sociedad Conyugal, Contratos en general) y, Derecho Tributario - Corporativo (Reestructuración de mallas societarias, constitución de sociedades, Fusiones, Divisiones, Término de Giros, impuestos en general).  
Tramitamos en Punta Arenas, Santiago y Concepción. Nos encontramos ubicados en calle Fagnano 366, Punta Arenas.  
Agende consulta llamando o escribiendo  
+56995640569 / +56956432560  
pypabogadas@outlook.com  
pypabogados.ejur@gmail.com**

## Guía de Clasificados EL PINGUINO

**ATENCIÓN EMPRESAS PUBLIQUE CON NOSOTROS**

CONTÁCTENOS AL 2 292900  
CLASIFICADOS@ELPINGUINO.COM



## ASOC. GREMIALES

|  |  |  |  |
|--|--|--|--|
| <p><b>CPC MAGALLANES</b><br/>C. de la Producción y el Comercio de Magallanes<br/>cpcparenas@tie.cl<br/>+56-61-221.9357<br/>Manantiales N° 759, Punta Arenas.<br/>http://www.cpcmagallanes.cl</p>                               | <p><b>APSTM.</b><br/>Asoc. Productores Salmones y Truchas de Magallanes<br/>contacto@salmonicultoresmagallanes.cl<br/>+56-61-221.3029<br/>Roca N° 1030 Oficinas 301 - 302, Tercer Piso<br/>http://salmonicultoresmagallanes.cl</p> | <p><b>AUSTRO CHILE A.G.</b><br/>Asoc. Magallánica de Empresas de Turismo, Austro Chile<br/>info@austrochile.cl<br/>+56-61-264.2350<br/>Avda. Costanera del Estrecho, local N° 4, Punta Arenas.<br/>http://www.austrochile.cl</p> | <p><b>CÁMARA DE COMERCIO DETALLISTA DE PUNTA ARENAS</b><br/>Cámara de Comercio Detallista de Punta Arenas<br/>contacto@camaradetallistapuntaarenas.cl<br/>+56-61- 261.3365<br/>Pedro Montt N° 925, Piso 2, Punta Arenas. http://www.camaradetallistapuntaarenas.cl</p> |
| <p><b>ASOGAMA</b><br/>Asociación de Ganaderos de Magallanes<br/>secretaria@asogama.com<br/>+56-61-221.3029<br/>Manantiales N° 759, Punta Arenas.<br/>http://www.asogama.com</p>  | <p><b>CAMARA FRANCA</b><br/>Asoc. de Usuarios de la Zona Franca de Punta Arenas<br/>camfranca@entelchile.net / +56-61-221.4511<br/>Avda. Bulnes, Km 3½ Norte Lote-D, / Manzana 8, Z. Franca.</p>                                   | <p><b>CÁM. DE COMERCIO E INDUSTRIAS DE MAGALLANES</b><br/>Cámara de Comercio e Industrias de Magallanes A.G.<br/>ccmagallanes@123.cl<br/>+56-61-261.4550/51<br/>O'Higgins N° 942, Punta Arenas<br/>http://www.cnc.cl</p>         | <p><b>AGIA MAGALLANES</b><br/>A.G. Industrial y Artesanal de Magallanes<br/>agia.magallanes.2007@gmail.com<br/>+56-61-222.2239<br/>Sarmiento N° 677, Punta Arenas.<br/>http://www.agiamagallanes.cl</p>  |
| <p><b>C.CH.C.</b><br/>Cámara Chilena de la Construcción (Sede Punta Arenas)<br/>puntaarenas@cchc.cl<br/>+56-2-2258.7490<br/>Magallanes N° 671, Punta Arenas<br/>http://www.cchc.cl/gremial/camaras-regionales/punta-arenas</p> | <p><b>ARMASUR</b><br/>Asoc. de Armadores de Transp. Marítimo, Fluvial, Lacustre y Turístico Sur Austral. +56-61-272.8100 anexo 2210 / Juan Williams N° 06450<br/>http://www.armasur.cl</p>   | <p><b>ASOCIACIONES DE EMPRESARIAS Y EJECUTIVAS DEL TURISMO DE MAGALLANES</b><br/>ASEET MAGallanes y de la Antártica Chilena AG.<br/>Instagram: @aseetmagallanes</p>  | <p><b>CÁMARA DE TURISMO TIMAUKE TIERRA DEL FUEGO AG</b><br/>Instagram: @timaukel_turismo</p>   |

**SOLOVIDRIOS PARABRISAS**

- TOYOTA - HYUNDAI - MAZDA - MITSUBISHI

Mejicana N° 762 Fono 61 2224835 Punta Arenas  
Blanco Enclada N° 761 Fono 61 2412101

**indumotor**

**Nello Stefani y Cía.**  
Rectificación Motores  
Desde 1963

612 221596 +569 7529 4644

## TELÉFONOS DE EMERGENCIA

|  |                                     |
|--|-------------------------------------|
| <p><b>INCENDIOS FORESTALES</b><br/>130</p> | <p><b>SAMU</b><br/>131</p>          |
| <p><b>BOMBEROS</b><br/>132</p>             | <p><b>CARABINEROS</b><br/>133</p>   |
| <p><b>PDI</b><br/>134</p>                  | <p><b>FONO DROGAS</b><br/>135</p>   |
| <p><b>RESCATE MARITIMO</b><br/>137</p>     | <p><b>RESCATE AÉREO</b><br/>138</p> |

**GASCO:**  
www.gascomagallanes.cl  
612208000

**AGUA / AGUAS MAGALLANES S.A**  
www.aguasmagallanes.cl  
2 28 00 28

**EDELMAG**  
www.edelmag.cl  
800800400

**POSTA VILLA TEHUELCHES**  
**+56 9 92659495**  
24 HORAS

## Dato Útil

**JUZGADO DE FAMILIA**  
2 22 22 23  
**VICTIMAS DE DELITOS**  
600 818 1000

## Dato Útil

**INFORMACIÓN DE VUELOS:**  
612238181  
**DIRECCIÓN DE AERONÁUTICA:**  
612745400



*Avisos Necrológicos*



**Funeraria y salones velatorios**  
**CORAZÓN DE JESÚS**  
**HORARIO: 24 HORAS**  
**TODOS LOS DÍAS DEL AÑO**  
 Dirección: Armando Sanhueza #556  
 969172275

**CONVENIOS CON EMPRESAS:**

- Club de SO. Fuerza Aérea de Chile en retiro.
- Círculo de SO. de ejército en retiro.
- Círculo de personal de las F.F.A.A. Sargento Aldea y montepiadas.
- Círculo de Carabineros en retiro.
- Club de SO. e IM en retiro.
- Recasur.
- Sindicato de Trabajadores de Enap.
- Tarjeta Punta Arenas.
- Servicio de Salud Magallanes.
- ANEF Magallanes.
- AFP, IPS, Cajas de compensación.
- Compañías de Seguro Dipreca, Capredena.
- Walmart (Lider).
- Dreams.
- La Araucana.

**NUEVA SUCURSAL: MARTINEZ DE ALDUNATE 0393 CON GASPAR MARÍN.**

**ORACIÓN DESEO IMPOSIBLE**

Amadísimo señor mío, confío ciegamente porque eres tú mi eterno salvador, por eso te pido con todas las fuerzas de mi alma, para que con tu omnipotencia ilumines la gracia que tanto deseo. Señor Jesucristo, te pido la gracia para que me la concedas en nombre del padre santo. Amen. (Haces la petición). Se reza 3 días seguidos: Padre nuestro, ave María y gloria y se publica el 4. Gracias padre celestial por el favor concedido. Gracias te doy de todo corazón Dios hijo señor Jesucristo, Rey de Reyes por escuchar mi petición y obrar en nombre del Padre Santo. Les estaré a mi Padre Dios y a ti eternamente agradecida, gloria a ti señor Jesús.

**Mil gracias, Señor**

Mil gracias, Señor, por este nuevo día que me permites comenzar. ¡Es tan lindo despertar sabiendo que estás conmigo! En esta mañana recibo tu paz y tu amor. Gracias porque me acompañas siempre y me ayudas. Hoy quiero estar atento a tu presencia y a tu voz para andar conforme a tu voluntad.

Por favor, protégeme y guíame en este día. Quiero que tú me dirijas en todo lo que tengo que hacer con mi familia, en el trabajo y dondequiera que yo vaya. Quiero hacer tu voluntad y ser sensible a tu dirección. Ayúdame a saber cuándo hablar y cuándo permanecer en silencio. Que mis palabras reflejen tu amor y tu interés genuino por las demás personas. Quiero vivir para ti hoy y por siempre. En el nombre de Jesús, amén.



**Milagro San Judas Tadeo**

Santo Apóstol San Judas, fiel siervo y amigo de Jesús, la iglesia te honra e invoca universalmente, como el patrón de los casos difíciles y desesperados. Ruega por mí, estoy sólo y sin ayuda. Te imploro hagas uso del privilegio especial que se te ha concedido, de socorrer pronto y visiblemente cuando casi se ha perdido toda esperanza. Ven en mi ayuda en esta gran necesidad, para que pueda recibir consuelo y socorro del cielo en todas mis necesidades, tribulaciones y sufrimientos, particularmente (haga aquí su petición), y para que pueda alabar a Dios contigo y con todos los elegidos por siempre. Te doy las gracias glorioso San Judas, y prometo nunca olvidarme de este gran favor, honrarte siempre como mi patrono especial y poderoso y, con agradecimiento hacer todo lo que pueda para fomentar tu devoción. Amén.



**Oración al Padre Pío**

Bienaventurado P. Pío, testigo de fe y de amor. Admiramos tu vida como fraile Capuchino, como sacerdote y como testigo fiel de Cristo. El dolor marcó tu vida y te llamamos "Un crucificado sin Cruz". El amor te llevó a preocuparte por los enfermos, a atraer a los pecadores, a vivir profundamente el misterio de la Eucaristía y del perdón. Fuiste un poderoso intercesor ante Dios en tu vida, y sigues ahora en el cielo haciendo bien e intercediendo por nosotros. Queremos contar con tu ayuda. Ruega por nosotros. Lo pedimos por Jesucristo, nuestro Señor. Amén.

**Oración a San Expedito**

Este Santo es para la ayuda urgente, para los problemas que exigen una solución rápida y cuya invocación nunca es tarde. ORACIÓN: Mi San Expedito de las causas urgentes e inmediatas. Intercede por mí junto a nuestro Señor Jesucristo para que venga en mi auxilio en esta hora de aflicción y desesperanza. Mi San Expedito, tú que eres el Santo Guerrero. Tú que eres el Santo de los afligidos. Tú que eres el Santo de los desesperados. Tú que eres el Santo de las causas urgentes, protégeme, ayúdame, otórgame fuerzas, coraje y serenidad. ¡Atiéndeme mi pedido! (Hacer el pedido). Mi San Expedito, ayúdame a superar estas horas difíciles, protégeme de todos los que puedan perjudicarme, protege a mi familia, atiende mi pedido con urgencia. Devuélveme la paz y la tranquilidad. ¡Mi San Expedito! Estaré agradecido por el resto de mi vida y propagaré tu nombre a todos los que tienen fé. Reza un Padre nuestro, un Ave María, un Gloria y hacer la señal de la Cruz. ORACIÓN A SAN EXPEDITO. Reza 9 Ave María, durante 9 días y pide 3 deseos, uno de negocio y dos imposibles, al noveno día publicar este aviso y se cumplirá aunque sea imposible.

**Oración San Francisco de Asís**

Bendito seas, Dios Todopoderoso, Padre de todos los seres vivos. A ti que creaste peces, aves y animales de la tierra, e inspiraste a San Francisco de Asís para que los considerara como sus hermanos y hermanas, te pedimos que ilumines y guíes a quienes trabajamos por el cuidado de los animales, seres a los cuales encomendamos tu protección. Padre misericordioso, que siempre seas alabado por la belleza de Tu creación.

Amén. (J.P.D.M)



**Domingo 5 de Abril**

Ceremonia CAMINO DE LA Luz

**Programación**

Parque Cruz de Froward y Parque Punta Arenas

- 18:30 hrs.** Liturgia "Pascua de Resurrección"
- 19:30 hrs.** Encendido de Velas en el Cirio Pascual
- 19:45 hrs.** Proyección de Fotografías y Mensajes
- 21:00 hrs.** Término de la "Ceremonia Camino de la Luz"

Salida de buses gratuitos Av. Bulnes con Carrera

17:30 18:00 18:30 19:00 19:30 20:00

Regreso: último bus al término de la Ceremonia.



Consultas al: 612 222 908 ceremonia@cruzdefroward.cl | ceremonia@parquepuntaarenas.cl

# HORÓSCOPO



## ARIES

(21 de marzo al 20 de abril)

AMOR: Lamentarte y llorar sobre la leche derramada no te servirá de nada, levántate y enfrenta a esa persona explicando tus sentimientos. SALUD: Uno que otro malestar estomacal podría afectarte esta jornada. DINERO: No se arriesgue al invertir. COLOR: Plomo. NÚMERO: 36.

## CÁNCER

(22 de junio al 22 de julio)

AMOR: No te quedes esperando sentado/a en tu puerta a que el amor llegue, párate y ve en su búsqueda. SALUD: Dedica un poco de tiempo a la actividad deportiva, eso te hará muy bien en lo físico y anímico. DINERO: No deje que los problemas sean más fuertes que usted. COLOR: Beige. NÚMERO: 8.

## LIBRA

(23 de septiembre al 22 de octubre)

AMOR: No te pongas una venda en los ojos ya que a veces hay personas que se aprovechan de la confianza que les entregan. SALUD: Pon atención a ese exceso de cansancio que has sentido, tal vez necesites algo más de descanso. DINERO: Busque alguna forma de invertir dinero. COLOR: Calipso. NÚMERO: 15.

## CAPRICORNIO

(21 de diciembre al 20 de enero)

AMOR: El orgullo no debe superar la cordura y menos cuando el tiempo ha pasado. Es hora de hablar las cosas. SALUD: El sistema nervioso cuando se afecta genera consecuencias en el cuerpo como las úlceras estomacales. DINERO: Este día deberás enfocarte bien en tu trabajo. COLOR: Turquesa. NÚMERO: 30.

## TAURO

(21 de abril al 20 de mayo)

AMOR: Mantén la cautela al iniciar una nueva relación, más que nada para tantear algo más el terreno. SALUD: Usa la cautela y evita una complicación estomacal viendo bien donde comes tus alimentos fuera de casa. DINERO: Si gasta más solo en usted puede parecer egoísta. COLOR: Crema. NÚMERO: 6.

## LEO

(23 de julio al 22 de agosto)

AMOR: Utiliza bien tus encantos para que puedas alcanzar ese corazón que a veces parece ser tan esquivo. SALUD: Enfócate en recuperarte pronto aunque sean leves tus molestias ya que en el futuro pueden complicarse. DINERO: Controle sus arranques en el trabajo. COLOR: Violeta. NÚMERO: 7.

## ESCORPIÓN

(23 de octubre al 22 de noviembre)

AMOR: Tal vez dar un paso importante te genere temor pero te aseguro que el riesgo valdrá completamente la pena. SALUD: Has actividades que te diviertan y que te saquen de esos cuadros depresivos que de repente sientes. DINERO: No olvides tus deudas. COLOR: Granate. NÚMERO: 27.

## ACUARIO

(21 de enero al 19 de febrero)

AMOR: Lo que pueda estar ocurriendo en tu trabajo u otras cosas no debe repercutir en la relación con las personas que te rodean. SALUD: Ayúdate un poco mejorando un poco tu dieta y evitando las comidas muy grasas. DINERO: Cuidado donde invierte. COLOR: Blanco. NÚMERO: 10.

## GÉMINIS

(21 de mayo al 21 de junio)

AMOR: Trata de estimular más la relación de pareja usando uno que otro toque romántico de vez en cuando. SALUD: El clima ya es otoñal por lo que debes preocuparte para evitar infecciones respiratorias. DINERO: Habrá buenos resultados económicos si acepta ese empleo. COLOR: Café. NÚMERO: 12.

## VIRGO

(23 de agosto al 22 de septiembre)

AMOR: No mires hacia atrás ya que el pasado allá debe quedar. No enturbies tu presente con esas sombras. SALUD: Cuando te digo que te cuides no es solo por tu presente sino también por cómo será tu salud más adelante. DINERO: Atiende tus responsabilidades. COLOR: Gris. NÚMERO: 11.

## SAGITARIO

(23 de noviembre al 20 de diciembre)

AMOR: Más cuidado con dejarte convencer por personas que dicen ser una cosa pero en realidad son otras. SALUD: Puede que el tiempo no acompañe pero el hacer actividad física siempre será bueno para la condición de salud de las persona. DINERO: Evita derrochar. COLOR: Lila. NÚMERO: 9.

## PISCIS

(20 de febrero al 21 de marzo)

AMOR: No le hagas el quite a los enfrentamientos por desavenencias, solo debes mantener la cordura y hace valer tu punto de vista. SALUD: Cuidado ya que las tensiones también alteran tus indicadores sanguíneos. DINERO: No pida plata prestada. No es una actitud responsable. COLOR: Marrón. NÚMERO: 16.

# TABSA HORARIO ZARPES

### P. ARENAS / PORVENIR

|           | ZARPE DESDE TRES PUENTES | ZARPE DESDE BAHIA CHILOTA |
|-----------|--------------------------|---------------------------|
| LUNES     | 9:00                     | 14:00                     |
| MARTES    | 9:00<br>17:00            | 14:00                     |
| MIÉRCOLES | -                        | 8:00<br>20:30             |
| JUEVES    | 9:00<br>17:00            | 14:00                     |
| VIERNES   | -                        | 8:00<br>20:30             |
| SÁBADO    | 9:00                     | 14:00                     |
| DOMINGO   | 9:30<br>16:00            | 13:00<br>19:00            |

### PRIMERA ANGOSTURA

LUNES A DOMINGO DE  
**8:30 A 23:00 HRS**  
Últimos zarpes: Desde Punta Delgada: 22:00 hrs | Desde Bahía Azul 23:00 hrs

### RÍO VERDE

LUNES A DOMINGO  
HORARIOS Y FRECUENCIAS EN  
[WWW.TABSA.CL](http://WWW.TABSA.CL)

### P. ARENAS / P. WILLIAMS

| VIAJES REGULARES   | ZARPE       |
|--|-------------|
| P. ARENAS - P. WILLIAMS<br>TODOS LOS JUEVES  | JUE   18:00 |
| P. WILLIAMS - P. ARENAS<br>TODOS LOS SÁBADOS   | SAB   16:00 |
| VIAJES ESPECIALES  |             |
| P. WILLIAMS - P. ARENAS<br>ÚLTIMO DOMINGO DEL MES (POSTERIOR A VIAJE A PUERTO TORO ESA MISMA MAÑANA) | DOM   16:00 |
| P. ARENAS - P. WILLIAMS (GAS)<br>(1º Y 3º LUNES DE CADA MES)   | LUN   01:00 |
| P. WILLIAMS - P. ARENAS (GAS)<br>(1º Y 3º MARTES DE CADA MES)  | MAR   14:00 |

### P. NATALES / P. YUNGAY

|                 | ZARPE         | ARRIBO        |
|-----------------|---------------|---------------|
| NATALES - EDEN  | DIA 1   05:00 | DIA 2   07:00 |
| EDEN - TORTEL   | DIA 2   09:00 | DIA 3   07:00 |
| TORTEL - YUNGAY | DIA 3   07:45 | DIA 3   09:45 |
| YUNGAY - TORTEL | DIA 1   19:00 | DIA 1   21:00 |
| TORTEL - EDEN   | DIA 1   22:00 | DIA 2   11:00 |
| EDEN - NATALES  | DIA 2   13:00 | DIA 3   15:00 |

\*ABRIL A NOVIEMBRE SE DEBE CONFIRMAR SEMANA SIN ZARPE

### RECEPCIÓN Y ENTREGA DE CARGA

| PUNTA ARENAS  |
|---|
| LUNES   MARTES   MIÉRCOLES<br>9:00 A 12:00<br>14:00 A 17:00 |
| JUEVES<br>RECEPCIÓN DE VEHÍCULOS<br>14:00                   |

### PUERTO WILLIAMS

SÁBADOS  
8:00 A 14:00



Fechas, horas de zarpes, horarios de presentación de pasajeros, carga y vehículos; deben ser confirmados previamente en [www.tabsa.cl](http://www.tabsa.cl)



## REGÍSTRATE EN TABSA Y OBTÉN BENEFICIOS

-  COMPRA MAS ÁGIL
-  RECIBE ESTADO DE CRUCES EN TU WHATSAPP
-  DESCARGA TUS BOLETAS Y TICKETS
-  ACCESO A BENEFICIOS PARA RESIDENTES

**INSCRÍBETE AQUÍ** 



18+

SI USTED QUIERE VER LA VIDA  
NOCTURNA Y REVISAR LOS AVISOS DEL  
**TOP NIGHT MAGALLANES**

**INGRESE AQUÍ**



# TOP NIGHT

**EL PINGÜINO**

 BALMACEDA 753

 612 292900

 [WWW.ELPINGUINO.COM](http://WWW.ELPINGUINO.COM)



**SEXMAGALLANES.CL**  
SEÑORITAS AMOROSAS Y APASIONADAS  
*(22FEB)*

**RICAS** *(01FEB)*  
MAÑANERAS DESDE 10 MIL. 991793860

**YINA**  
ATENCIÓN A MAYORES, MASAJES, CARICIAS Y BESOS, VEN A PASARLO BIEN. 958331443  
*(01FEB)*

**PROMOCIONES**  
MAÑANERAS DESDE 10 MIL. 958331443  
*(01FEB)*

**NICOL**  
RICA ATENCIÓN, MUCHOS CARIÑITOS, BESITOS DE PIES A CABEZA. 950362515  
*(01FEB)*

**AGENCIA VIDAL**  
STAFF NUEVO +56950825813  
*(16MAR)*

**NATALIA**  
FLAQUITA RICA CARIÑOSA, ATENCIÓN RELAJADA, BESOS, CARICIAS Y MÁS. 965344376  
*(01FEB)*

**NINA**  
ATENCIÓN A MAYORES, ME GUSTAN MADURITOS PARA HACERLO MÁS RICO. 991793860  
*(01FEB)*

**PARAGUAYA**  
MADURA RUBIA RICA. 991739290  
*(26FEB)*

**NATACHA**  
ATREVIDA, BESOS Y CARICIAS SIN LÍMITE, ATENCIÓN RELAJADA. 950362515  
*(01FEB)*

**YULEY**  
BESOS RICOS DE PIES A CABEZA, MUCHOS CARIÑITOS, LUGAR PROPIO. 958332515  
*(01FEB)*

**PROMO**  
MADAME +56991739290  
*(12FEB)*

**BOMBON**  
DE CHOCOLATE 973399328  
*(16FEB)*

**MADY**  
MADURITA ARGENTINA 942142594  
*(13FEB)*

**DEBORA**  
MADURITA ARGENTINA 954850355  
*(13FEB)*

**COLOMBIANA**  
VOLUPTUOSA RICA 968639067  
*(12FEB)*

**LULYPOOP**  
ARGENTINA CUMPLO FANTASÍAS. 91212387  
*(11NOV)*

[www.elpinguino.com](http://www.elpinguino.com)

**PERUANITA**  
RICA Y COMPLACIENTE, CON LUGAR CENTRAL. 950851306 *(23-26)*

**DULCE** *(29NOV)*  
UNA CHICA DE SENOS GRANDES PARA DARTE PLACER Y MIMOS. 950851306

**COLOMBIANA**  
TETONA RUBIA. 981737830  
*(11NOV)*

**LUCIANA**  
PROMOCIÓN MAÑANERA CON RUBIA MADURITA. LLAMADA Y WHATSAPP. LA MEJOR ATENCIÓN. LOS ESPERO +56996076023.  
*(12-15)*

**MAÑANERAS**  
DESDE 10 MIL. 958331443  
*(25NOV)*

**PERUANITA**  
RICA Y COMPLACIENTE. 950851306  
*(29NOV)*

**PAO**  
MADURITA SEXY +56956839120. *(28-03)*

**ARGENTINA**  
MADURA. 951827935  
*(11NOV)*

**BEATRIZ**  
MADURITA +56954850355  
*(01-18)*

**CAMI**  
CALIENTE +56954850355  
*(01-18)*

**CELESTE**  
COLOMBIANITA VOLUPTUOSA +56968639067  
*(01-08)*

**NICOLE**  
  
24 HORAS  
950 851 306

**NENITA**  
APRETADA ARGENTINA +56991212387  
*(01-10)*

**ORNELA**  
ARGENTINA RICA +56947076937  
*(01-13)*

**LULY TEENS**  
CALENTONA +56991212387  
*(01-10)*

[www.elpinguino.com](http://www.elpinguino.com)



Guía de Clasificados  
**EL PINGÜINO**

-  **CON RESULTADOS**
-  **ECONÓMICOS**
-  **EFECTIVOS**