

RESPALDA EXTENSIÓN DE PLAZO DE MEGAPROYECTO



Salvador Harambour, director de H2V Magallanes: "Ojalá no vaya a un tercer Iscra y una tercera prórroga, esto es lo que estamos empujando todos".

(Página 14)

QUERRELLA POR INJURIAS

Defensa del diputado electo Riquelme acusa a Flies de usar fondos públicos sin autorización para su querrela

(Página 12)

¡SÚPER SORTEOS!

De Pingüino Multimedia

CUPÓN DIGITAL EN PÁGINA 41

Año XVIII, N° 6.594

Punta Arenas, jueves 4 de diciembre de 2025

EL PINGÜINO

► www.elpinguino.com

► Canal 30 señal cable

► Pingüino Radio 95.3 FM / 590 AM

► ☎ 61 2 292900

► 📻 Radio +569 58575527

Fiscal regional no descarta "incumplimiento de deberes" en la tragedia del Paine

● "Se investigan todas las hipótesis" dijo Cristian Crisosto, agregando que la investigación por el deceso de cinco turistas registra importantes avances de la mano de un equipo multidisciplinario, con más de 60 declaraciones, peritajes planimétricos y reconstitución de escena.

(Página 2)

CONTROL VEHICULAR

Mujer fue detenida por porte y consumo de marihuana

(Página 4)

CLUB YAMA HARASHI



Judocas cumplieron destacada actuación en final nacional

(Página 33)



Dotación de la FACH regresó tras más de un año de operaciones en la Antártica

(Página 5)

US\$ 140 MILLONES



Firman convenio para modernización portuaria regional

(Página 15)

TREKKING DE 4 DÍAS

Llega el evento que ubica a la Patagonia en el centro mundial

(Página 35)

ALCALDE RECUERDA QUE LA INICIATIVA ESTABA ORIGINALMENTE PREVISTA PARA 2026

Municipio acusa falta de definiciones del GORE y riesgo financiero por retraso en proyecto de relleno sanitario

(Página 15)

EDITORIAL: Debate presidencial: cuando las propuestas toman el protagonismo (Página 8)

OPINIÓN: Raúl Caamaño: "¡Los adjetivos!" / Felipe Martínez: "Cuando la soberanía alimentaria cabe en la palma de la mano" / Paula Arenas: "Más mujeres en STEM: una tendencia que está transformando Chile" (Página 9)

El Tiempo: Punta Arenas - Viento y lluvia - Mínima 6° - Máxima 11°



@pinguinodiario



diarioelpinguino



@elpinguinomultimedia



Pingüino Multimedia



Se espera construcción en el sector sur

Con el anhelo de su nuevo cuartel la Bomba Chile conmemoró 126 años de historia



Ayer, 3 de diciembre, la Segunda Compañía de Bomberos de Punta Arenas, la emblemática “Bomba Chile”, celebró 126 años de historia al servicio de la comunidad. Con su lema “Patria y Abnegación”, la institución conmemoró su fundación en 1899, mientras mira con esperanza la pronta concreción de su nuevo cuartel, un proyecto largamente esperado tras la tragedia del desborde del Río de las Minas.

Tragedia de 2012

La historia reciente de la “Bomba Chile” ha estado marcada por el desastre natural que afectó a la ciudad. La noche del 12 de marzo de 2012, el

desborde del Río de las Minas en Punta Arenas inundó amplios sectores de la ciudad, afectando seriamente las antiguas instalaciones de la compañía.

El cuartel, que se ubicaba por más de un siglo en Avenida Cristóbal Colón N°732, fue “completamente devastado por el agua” del río y sus serios daños lo dejaron inhabitable. Posteriormente, un incendio en 2014 consumió lo poco que quedaba del histórico edificio. Desde entonces, la compañía ha operado de forma transitoria desde calle Chiloé N°1164.

Nuevo cuartel en el Sector Sur

Hoy, la atención de los casi medio

centenar de voluntarios de la Segunda Compañía se centra en su próxima casa, que busca cubrir una necesidad en el sector sur de la ciudad.

El proyecto de reposición, aprobado por el Consejo Regional por más de \$3 mil millones, contempla la relocalización del cuartel en un terreno ubicado en la esquina de Avenida Ancud con calle Manuel Rodríguez, en el barrio Archipiélago de Chiloé.

Se estima que las obras de construcción se iniciarán en 2026 y podrían ser inauguradas a finales de 2027, mejorando significativamente la capacidad de respuesta en el área surponiente de la comuna.

Realizan reconstitución en el lugar

Fiscalía no descarta “incumplimiento de deberes” en tragedia del Paine

● La investigación avanza con más de 60 declaraciones y peritajes planimétricos, mientras se analizan los protocolos de actuación de Conaf y Vértice. En tanto, la medida de resguardo sobre el sendero fue levantada.

Policial

policial@elpinguino.com

EP PÁGINA WEB

Las entidades a cargo de las diligencias investigativas informaron durante la tarde de ayer sobre los significativos avances relacionados con la tragedia ocurrida el 17 de noviembre en el Parque Nacional Torres del Paine, donde cinco turistas perdieron la vida en el Circuito de la O. En una labor conjunta y coordinada, la Fiscalía, la Policía de Investigaciones (PDI) y Carabineros detallaron los resultados de los peritajes realizados en el sitio del suceso y los siguientes pasos para esclarecer las responsabilidades.

El fiscal regional, Cristian Crisosto, destacó el esfuerzo realizado, considerando que la zona del accidente es un lugar de extrema complejidad geográfica: “Hemos avanzado mucho en estos días, puesto que con el día lunes y el martes hemos podido hacer

el trabajo en el sitio del suceso”, señaló haciendo hincapié en que el sector corresponde a la parte más peligrosa de los circuitos.

El detalle de las diligencias en terreno

La Brigada de Homicidios de Punta Arenas de la PDI lideró el equipo multidisciplinario a cargo de las pesquisas, con apoyo logístico esencial de otras instituciones.

El subprefecto Jair Bravo, jefe de la Brigada de Homicidios de Punta Arenas, explicó que la PDI puso toda su capacidad investigativa y de análisis criminal a disposición del Ministerio Público. El lunes recién pasado se efectuó una diligencia crucial: “Se hizo una inspección ocular del lugar”, se levantó “importante evidencia encontrada”, y se realizó “la caminata que realizaron los turistas el día de los hechos”, fijando el sendero.

Fiscal de Natales

La fiscal jefa de Puerto Natales, Romina Moscoso, quien estuvo presente en el

lugar, precisó la magnitud del trabajo en la geografía extrema: “El hecho ocurrió el día 17 de noviembre, y era muy importante efectuar los diversos peritajes en el sitio del suceso, en este caso, del Circuito de la O en el Parque Nacional Torres del Paine”. La diligencia en terreno, que incluyó la ubicación in situ del lugar de fallecimiento de todas las personas, demandó “al menos ocho horas de realización”, tras una caminata de “7 kilómetros aproximadamente”.

La Fiscalía ha logrado recabar más de 60 declaraciones, si bien todavía se encuentra en proceso de obtener más documentación, registros audiovisuales y otros antecedentes.

Colaboración logística de Carabineros

El traslado del equipo pericial y la fiscal al difícil sitio del suceso fue posible gracias a la cooperación de Carabineros de Chile. El general Marco Alvarado, explicó que esta participación obedece a “la necesidad del apoyo logístico en un lugar tan complejo”.

“Ante una solicitud por parte de la Fiscalía Regional y por parte de la Policía de Investigaciones y en un trabajo colaborativo, como es característico en esta región y no solamente en esta región, sino que en el país, y entendiendo la complejidad del lugar donde se tiene que realizar la inspección ocular del sitio del suceso, nosotros siempre colocamos nuestros medios a disposición”, sostuvo el general Alvarado, detallando el envío del helicóptero institucional de Punta Arenas para facilitar el traslado.



En las dependencias de la Sección Aeropolicial en calle Ignacio Carrera Pinto entregaron la información a la comunidad.

Focos de la investigación y responsabilidades

La investigación se centra ahora en la reconstrucción histórica de los hechos. El fiscal Regional Crisosto explicó: “Hay que analizar los protocolos de actuación tanto de la empresa privada como de Conaf, al momento de los hechos”. Esto incluye los protocolos existentes antes de la tragedia, pero también cómo se actuó y reaccionó una vez que se produjo la emergencia.

El subprefecto Bravo reafirmó este punto, enfatizando que “lo que nosotros estamos haciendo en este momento es una reconstitución de los hechos. Estamos tratando de determinar la criminodinámica, vale decir, lo que ocurrió antes, durante y después de sucedidos los hechos”. Además de los turistas, la PDI está entrevistando a “distintas personas, también de la empresa Vértice, de Conaf y de distintos otros ámbitos que, de alguna u otra forma, tuvieron cono-

cimiento de los hechos que ocurrieron ese día”.

Respecto de posibles irregularidades, la fiscal Moscoso indicó que la inspección ocular permitió ver que “efectivamente hay ciertas señalizaciones, ciertos elementos que indican cuál es el sendero”. No obstante, faltan determinaciones, por ejemplo, “qué distancia hay entre baliza y baliza o entre hito y hito”, siendo justamente parte de la investigación determinar si esto era exigible o no.

El fiscal Crisosto indicó que no se descarta ninguna hipótesis investigativa, pues podría existir “incumplimiento de deberes, tanto de funcionarios públicos en este caso o también de incumplimiento también de deber de cuidado de alguno o algunos de los funcionarios de la empresa”. Sin embargo, reiteró que “aún es prematuro poder adelantar ese tipo de juicios. Y no descartamos ninguna hipótesis en ese sentido”.

Cuerpo de víctimas y reapertura del sendero

En cuanto a las víctimas, el fiscal Crisosto destacó el trabajo del Servicio Médico Legal que efectuó los trámites de identificación en “tiempo récord”. Los cuerpos de los ciudadanos mexicanos y la ciudadana británica ya han sido entregados a sus familias, y los de los dos ciudadanos alemanes ya están identificados y disponibles para repatriación, en coordinación con los respectivos consulados.

Finalmente, la fiscal Moscoso informó que la medida de resguardo del sitio del suceso, que aisló el sendero por dos días, fue levantada, pues ya se logró fijar la evidencia necesaria. “Ya no tiene el fundamento que se tuvo en su oportunidad para aislar el sitio del suceso, y en ese sentido, por parte del Ministerio Público se levanta esa medida de resguardo”. Esto deja la mantención y el manejo del sendero a cargo de Conaf.



CENTRAL DE CARNES

PINCHE
AQUÍ

IMPERDIBLE DE LA SEMANA

VÁLIDO HASTA EL 09 DE DICIEMBRE

¡El orgullo de ser magallánicos!

SOBRECOSTILLA

PORCIONADA, CONGELADA - SANTA GIULIA



~~\$9.590~~

\$7.990

VALOR POR KILO

*STOCK 800 KG

PALETA CERDO

SIN HUESO - SADIA



~~\$4.990~~

\$3.790

VALOR POR KILO

*STOCK 1.200 KG

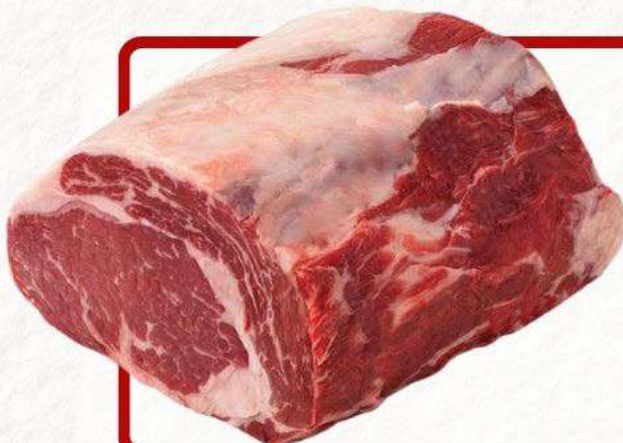

LOMO VETADO

FRIGOCHACO

~~\$16.900~~

\$12.900

VALOR POR KILO

*STOCK 600 KG

LUNES A SÁBADO 10.00 a 20.00 HRS
HORARIO CONTINUADO



Trabajador lesionado en Asmar Magallanes



Ayer en la tarde una unidad de Bomberos y personal del SAMU acudieron hasta las dependencias de Asmar, para atender a un trabajador que sufrió un atrapamiento por un tensor, el cual aprisionó su pierna. Inicialmente se informó de que estaba atrapado, pero a la llegada de Bomberos ya había sido liberado. Si bien fue trasladado al hospital, no presentó lesiones de mayor gravedad.

Colisión en Mardones con Claudio Bustos



La mañana de ayer se registró una colisión entre dos vehículos particulares en la esquina de las calles Mardones con Claudio Bustos, sector norte de Punta Arenas. A raíz del impacto no se reportaron lesionados, sólo daños materiales. Los vehículos fueron retirados por sus dueños del lugar, evidenciando daños de consideración en su carrocería. El tránsito se mantuvo expedito.

En medio de control vehicular en el centro

Detienen a joven conductora que portaba droga y dio positivo a narcotest

● La joven junto a su acompañante mantenían envoltorios de marihuana, los cuales estarían destinados a la comercialización en Punta Arenas.

Policial

policial@elpinguino.com

EP PÁGINA WEB

Una fiscalización vehicular realizada durante la tarde de este martes 2 de diciembre en Punta Arenas derivó en la detención de dos mujeres y la incautación de una cantidad significativa de marihuana, revelando además un caso de conducción bajo los efectos de sustancias psicotrópicas.

La acción policial fue llevada a cabo por la Sección Centauro de la Prefectura de Carabineros de Magallanes, cuyo personal se encontraba realizando diversos

patrullajes preventivos en la ciudad.

Detección e incautación

El procedimiento se activó cuando los funcionarios de Carabineros detuvieron un vehículo con dos mujeres en su interior. Al acercarse, los efectivos percibieron un fuerte olor a cannabis, lo que motivó una inspección más detallada del móvil.

Producto de la revisión, se logró encontrar un total de 11 envoltorios de droga. La sustancia fue analizada mediante la prueba de campo por la sección especializada OS-7 Magallanes, confirmando que se trataba de 14,2 gramos de marihuana.

Adicionalmente, se realizó un examen toxicológico a la mujer que se encontraba al volante, el cual arrojó un resultado positivo a la misma sustancia.

Disposición judicial

Ambas ocupantes del vehículo fueron inmediatamente detenidas por infracción a la Ley 20.000, que sanciona el tráfico ilícito de estupefacientes y sustancias psicotrópicas.

Tras la coordinación con el Ministerio Público, se instruyó que la conductora pasara a control de detención este miércoles 3 de diciembre. Los cargos formales presentados en su contra en el Juzgado de Garantía de Punta Arenas incluyeron la infracción a la Ley 20.000 y el delito de con-



Inicialmente las dos jóvenes fueron detenidas, pero sólo la conductora fue puesta a disposición del tribunal.

ducción bajo los efectos de sustancias psicotrópicas.

Una vez formalizada, el Juzgado de Garantía resolvió

decretar medidas cautelares en su contra, las cuales le permitieron a la mujer recuperar su libertad mientras

continúa la investigación. En contraste, su acompañante quedó en calidad de aperechada por la Fiscalía.

LOCAL ZONA FRANCA RETAIL

recasur

GRAN VENTA NOCTURNA

¡OFERTAS POR TIEMPO LIMITADO!

20 A 23 HRS.

06 DICIEMBRE

<p>NEUMÁTICOS</p> <p>15%</p> <p>MAXXIS</p> <p>NO INCLUYE CAMIÓN Y MAQUINARIA.</p>	<p>NEUMÁTICOS</p> <p>20%</p> <p>HANKOOK</p> <p>NO INCLUYE CAMIÓN Y MAQUINARIA.</p>	<p>HERRAMIENTAS ELÉCTRICAS</p> <p>20%</p> <p>CROWN</p>	<p>TODOS LOS PRODUCTOS</p> <p>25%</p> <p>YATO</p>	<p>ROPA</p> <p>20%</p> <p>TOUGH DUCK</p>
<p>OUTDOOR</p> <p>25%</p> <p>Naturehike</p>	<p>ROPA OUTDOOR</p> <p>30%</p> <p>GLACIAR</p>	<p>ACCESORIO AUTOMOTRIZ</p> <p>25%</p> <p>SONAX</p>	<p>BICICLETAS</p> <p>25%</p> <p>cannondale</p>	<p>EQUIPO DE LIMPIEZA</p> <p>30%</p> <p>KÄRCHER</p>

Promoción válida hasta el 6 de diciembre de 2025, exclusivamente en tienda Recasur Zona Franca. No acumulable con otras promociones, descuentos u ofertas vigentes. Con todo medio de pago. El sorteo se realizará el mismo 6 de diciembre, y el ganador tendrá 15 días hábiles para reclamar el premio. Revisa las bases en www.recasur.cl/BasesRecasurZF.pdf.



Apoyo y soberanía

Dotación Antártica de la FACH regresó tras más de un año de operaciones

● El personal que operó desde la Base Frei vuelve al continente tras garantizar el soporte esencial para la investigación científica y los intereses nacionales.

Luis García Torres
lgarcia@elpinguino.com

EP PÁGINA WEB

Tras más de un año de crucial despliegue en el Continente Blanco, la Dotación Antártica 2024-2025 de la Fuerza Aérea de Chile (FACH) ha regresado finalmente a territorio continental, poniendo punto final a una de las misiones más exigentes y estratégicas para los intereses nacionales. El contingente aéreo, que mantuvo las operaciones de la Base Aérea Antártica Presidente Frei, arribó a la ciudad de Punta Arenas el pasado jueves 27 de noviembre.

Las actividades de esta dotación se iniciaron el 5 de noviembre de 2024, con la Base Aérea Antártica Presidente Frei como centro neurálgico de las operaciones. Desde allí, los aviadores

militares cumplieron labores fundamentales, enfrentando un período de más de trescientos ochenta días de permanencia en un entorno de máxima dificultad. El personal puesto a prueba no sólo sus capacidades operativas y logísticas, sino también su resistencia ante las extremas y difíciles condiciones climáticas que caracterizan al territorio antártico, logrando fortalecer significativamente su experiencia en ambientes de alta exigencia.

El rol desempeñado por esta dotación fue doblemente significativo. Por una parte, se encargaron de desarrollar labores esenciales de apoyo logístico a las investigaciones científicas que se realizan en la zona, proporcionando el soporte necesario para que la ciencia chilena e internacional pudiera avanzar en sus estudios sobre el polo sur. Por otra, la misión incluyó el cumplimiento de misiones de carácter estraté-

gico tanto para el país como para la propia Fuerza Aérea de Chile, reafirmando la presencia y soberanía nacional en la zona.

El emotivo regreso se concretó en la Base Aérea Chabunco, dependiente de la IVª Brigada Aérea, donde se llevó a cabo una solemne ceremonia para destacar la labor de los aviadores. En el acto, se enfatizó el profesionalismo, el compromiso y el inquebrantable espíritu de servicio demostrado por todo el personal durante su extensa estadía en la Antártica, un testimonio vivo de la vocación militar.

En reconocimiento a su esfuerzo y dedicación por haber permanecido un año completo en el desafío antártico, los aviadores militares fueron distinguidos con el emblema “Bases Antárticas del Ejército, Armada y Fuerza Aérea de Chile”. La ceremonia también incluyó la entrega del gallardete de mando al coro-



En la Base Chabunco, los integrantes de la dotación que estuvo más de un año en el continente blanco recibió el reconocimiento.

nel de Aviación (DA) Claudio Fica, quien ejerció el liderazgo de la Dotación Antártica 2024-2025 a lo largo de este periodo crucial.

El éxito de esta misión no sólo subraya la capacidad operativa de la Fuerza Aérea en escenarios límite, sino que también garantiza la continui-

dad de la presencia chilena y el apoyo a la investigación en el continente blanco, un pilar fundamental de la política antártica nacional.

De Tierra del Fuego

Organizaciones son certificadas en prevención de violencia de género



Tres organizaciones educativas y sociales de Tierra del Fuego fueron oficialmente certificadas como Consejos Asesores Preventivos por la Delegación Presidencial Provincial y el Servicio Nacional de la Mujer y la Equidad de Género (SernamEG), en el marco del Programa de Prevención de las Violencias de Género.

La ceremonia contó con la presencia del delegado presidencial provincial, José Miguel Campos Prieto, y la directora regional de SernamEG, Pamela Leiva, quienes destacaron el impacto preventivo de esta iniciativa en la provincia.

Las entidades certificadas

-incluyendo el Centro de Formación Técnica de Magallanes, PIE Creando Vínculos, Jardín Infantil Papelucho y la Asociación de Funcionarios Municipales de Timaukel- participaron en sesiones formativas clave para la implementación de estrategias que promueven entornos seguros y libres de violencia en sus comunidades.

La directora regional de SernamEG, Pamela Leiva, relevó que el programa logró un amplio alcance gracias a convenios de irradiación firmados con los municipios de Timaukel y Primavera, asegurando un “efecto multiplicador” con la certificación de 20 personas como

prevencionistas.

Por su parte, el delegado Campos Prieto destacó que esta certificación permite a las instituciones “establecer metodologías para prevenirlas (las violencias) desde sus propios espacios”, evitando que el costo recaiga en la víctima y fortaleciendo la seguridad comunitaria.

La encargada territorial, Cristina Núñez Bravo, y representantes como Crystal Valencia del Jardín Papelucho, valoraron la oportunidad de trabajar colaborativamente en la protección y el acompañamiento de familias, consolidando una red preventiva en la provincia.

Lista para convertirse en ley

Senado aprueba proyecto que obliga a las aerolíneas a informar identidad de pasajeros

● La iniciativa, aprobada por unanimidad en el Senado, establece que las compañías deberán entregar datos anticipados y registros de viaje de todos sus pasajeros, reforzando el control preventivo y la capacidad del Estado para enfrentar el uso del transporte aéreo por parte de redes delictuales.

Alejandro Salazar Carrera
asalazar@elpinguino.com

El Senado aprobó por unanimidad el proyecto que obliga a las aerolíneas que operan en Chile a entregar información detallada sobre la identidad de sus pasajeros a las autoridades competentes. Con este respaldo transversal, la iniciativa -originada en una moción de diputados- quedó en condiciones de ser promulgada como ley.

La propuesta, presentada ante la Sala por

el senador Alejandro Kusanovic en su calidad de presidente de la Comisión de Transportes y Telecomunicaciones, busca fortalecer los mecanismos de control preventivo y mejorar la capacidad del Estado para detectar a individuos peligrosos, prevenir la evasión de la justicia y enfrentar de mejor manera las operaciones de redes criminales que utilizan los aeropuertos como vía de escape.

Durante el debate, los senadores Karim Bianchi, Enrique Van Rysselberghe, Alejandro Kusanovic y Pedro Araya coincidieron en que la normativa representa un avance significativo hacia un sistema de seguridad más moderno y transparente, capaz de armonizar la protección de datos personales con el trabajo policial y fiscal. También destacaron que la medida permitirá abordar una problemática creciente: el mal uso del endoso de pasajes aéreos, práctica que ha sido empleada por organizaciones delictuales para ocultar la identidad de quienes efectivamente viajan.

El texto legal establece que todas las empresas aéreas de transporte de pasajeros deberán entregar, una vez finalizado el embarque, tres tipos

de información clave a la Policía de Investigaciones, Carabineros y el Ministerio Público:

- API (Advance Passenger Information): datos anticipados de pasajeros.
- PNR (Passenger Name Record): registro de nombres y detalles de viaje.

Documentos de identidad señalados en el artículo 90 del Código Aeronáutico.

Además, se establece que, independiente de esa

obligación periódica, las aerolíneas deberán entregar información puntual sobre identificación, origen y destino de pasajeros cada vez que sea requerida por el Ministerio Público, las policías o el Ministerio de Seguridad Pública.

Esta disposición apunta a reforzar la trazabilidad y a evitar que imputados o integrantes de bandas criminales utilicen el sistema aéreo para evadir procesos judiciales en Chile o en el extranjero.

El senador Karim Bianchi, durante su intervención, recordó que este proyecto forma parte de un paquete de tres iniciativas que apuntan a mejorar el control en aeropuertos y terminales aéreas. Entre ellas se incluye un sistema de

La nueva norma busca cerrar una de las rutas preferidas por bandas criminales para evadir la justicia, obligando a las aerolíneas a entregar información detallada de cada pasajero a las autoridades.



El Senado aprobó por unanimidad la nueva obligación para aerolíneas, en el marco de la agenda de seguridad que busca cerrar brechas en el control de pasajeros.

control biométrico, que comenzará su fase piloto en Magallanes -considerada una región estratégica por su conectividad internacional limitada y su creciente movimiento de pasajeros-; y un proyecto adicional orientado a reforzar la información de vuelos y regular el endoso de pasajes.

Bianchi recalcó que la nueva ley responde a una necesidad evidente en el contexto actual: "Hoy los delincuentes se pueden mover hacia cualquier lugar. El endoso de los pasajes, si bien es bueno como herramienta

comercial, termina generando un conflicto, porque se compra a nombre de una persona y se puede traspasar. Muchas bandas delictuales operan de esa manera. Este proyecto ayuda a que esa información alerte y actúe como método de seguridad".

Un respaldo político que refleja urgencia

La votación unánime en el Senado evidenció un consenso transversal sobre la urgencia de modernizar los sistemas de control aéreo y reforzar la cooperación entre aerolíneas y Estado. La

medida, según destacaron los legisladores, constituye una herramienta clave para enfrentar uno de los focos más sensibles de la agenda de seguridad pública: el uso de los aeropuertos como rutas de escape para imputados y miembros de organizaciones criminales.

Con su aprobación definitiva, el proyecto ingresa ahora a su última etapa administrativa antes de ser promulgado como ley de la República, abriendo paso a un nuevo estándar de trazabilidad en el transporte aéreo de pasajeros en Chile.



“Se hacía necesaria la detección de quién efectivamente viaja, porque hoy los delincuentes se pueden mover hacia cualquier lugar”.

Karim Bianchi, senador por Magallanes



Óptica Harris
Su mejor decisión en óptica

Salvo por la baja en el valor de la parafina

ENAP confirma precios de combustibles sin variaciones a partir de hoy jueves

● El informe semanal confirmó que las gasolinas, el diésel y el GLP vehicular no tienen variaciones, mientras que la parafina es el único combustible que registra un ajuste, con una baja de \$3,5 por litro.

Alejandro Salazar Carrera
asalazar@elpinguino.com

La Empresa Nacional del Petróleo (ENAP) publicó este miércoles 3 de diciembre su informe semanal con los valores de referencia para los combustibles en Chile, confirmando un escenario de estabilidad para la mayoría de los productos a partir del jueves 4 de diciembre de 2025. Tanto las bencinas de 93 y 97 octanos como el diésel y el GLP vehicular mantendrán sus precios, sin alzas ni bajas respecto de la semana anterior.

La única excepción será la parafina (kerosene), combustible ampliamente utilizado para calefacción residencial, especialmente en zonas de bajas temperaturas. Según detalló la estatal, este producto registrará una baja de 3,5 pesos por litro, convirtiéndose en el

único movimiento dentro del nuevo ciclo de precios.

De acuerdo con ENAP, las variaciones para el período son las siguientes:

- Gasolina de 93 octanos: sin variación.
- Gasolina de 97 octanos: sin variación.
- Diésel: sin variación.
- Kerosene (parafina): disminuye \$3,5 por litro.
- GLP vehicular: sin variación.

La empresa recalcó que estos valores corresponden exclusivamente a precios de referencia, por lo que pueden diferir según la estación de servicio. Factores como ubicación geográfica, costos logísticos, márgenes comerciales y políticas de cada distribuidor influyen en el precio final al consumidor.

La disminución del precio de la parafina responde a las condiciones del mercado internacional, entre ellas el comportamiento del petróleo y

la variación del tipo de cambio. A diferencia de las bencinas y el diésel, este combustible no está cubierto por el Mecanismo de Estabilización de Precios de los Combustibles (Mepco), lo que hace que cualquier cambio externo se traspase de manera directa al valor local.

ENAP recordó que el precio de las gasolinas depende de una combinación de factores: la cotización global del crudo, el dólar, el Impuesto Específico a los Combustibles (IECL), y el rol amortiguador del Mepco, que está diseñado para evitar variaciones bruscas y proteger el bolsillo de los consumidores.

Finalmente, ENAP anunció que el próximo informe semanal con los nuevos valores de referencia se dará a conocer el miércoles 10 de diciembre de 2025, fecha en la que se actualizará nuevamente el comportamiento esperado de los combustibles en el país.



ENAP mantuvo sin cambios los precios de las gasolinas y el diésel, en una semana marcada por la estabilidad del mercado de combustibles.

RS MEGAMOTORS MEGAMOTORS MEGAMOTORS

MEGA
MOTORS
Family Shopping Mall

EL REGALO DE NAVIDAD PERFECTO ESTÁ EN NUESTRO

Edición Extendida

BLACK Friday 01 - 06 DICIEMBRE

COMMANDER 125

PRECIO OFERTA

\$841.500*

PRECIO LISTA ZONA FRANCA: \$990.000

AVENGER 125

PRECIO OFERTA

\$790.500*

PRECIO LISTA ZONA FRANCA: \$930.000

COMMANDER 110

PRECIO OFERTA

\$586.500*

PRECIO LISTA ZONA FRANCA: \$690.000

Promoción válida durante Black Friday 2025. Últimas unidades disponibles. Precios publicados corresponden a pago al contado. Valor puede incluir alternativas de financiamiento ofrecidas por entidades externas, sujeto a evaluación y aprobación de antecedentes comerciales, condiciones y políticas de cada institución financiera. Oferta válida únicamente para los modelos RFZ Avenger 125 precio oferta \$790.500, precio lista Zona Franca \$930.000. RFZ Commander 110 precio oferta \$586.500, precio lista Zona Franca \$690.000. RFZ Commander 125 precio oferta \$841.500, precio lista Zona Franca \$990.000. Equipamiento puede variar según disponibilidad. Promoción no acumulable con otras ofertas o beneficios. Consulte bases y condiciones en el punto de venta. Imágenes referenciales. Fotografía corresponde a los modelos RFZ Avenger 125, RFZ Commander 110 y RFZ Commander 125.

+56 9 63364985

hperez@megamotors.cl

Av.Principal Zona Franca, frente al módulo central., Punta Arenas, Chile

www.megamotors.cl

MegaMotors

megamotorspuq

CARTAS AL DIRECTOR

ENVIAR A: editor@elpinguino.com

MARKETING DIGITAL Y LEY 21.719: EL ESTÁNDAR QUE AÚN NO CUMPLIMOS

Señor Director:

La Ley 21.719 abrió un debate que supera lo jurídico y afecta el uso cotidiano de datos personales en fines comerciales. Chile avanzó hacia un estándar moderno de privacidad, acorde a marcos internacionales, sin embargo, persiste una brecha entre la norma y la práctica, sobre todo en el marketing digital, donde por años predominó “la lógica del dato disponible es dato utilizable”.

La ley exige un cambio basado en consentimiento explícito, finalidades claras, trazabilidad y verificación del origen de los datos, lo que obliga a dejar atrás bases heredadas y segmentaciones opacas. Un ejemplo es el envío de promociones sin registros válidos, desafío que se amplifica por la dependencia de plataformas externas y porque el verdadero impacto está en que el marketing deje de tratar a las personas a simples perfiles.

Muchos sistemas de marketing como CRMs y automatizaciones, fueron diseñados para activar datos, no para registrar consentimiento ni gestionar su eliminación. La ley regula no solo la captura, sino también el registro, el perfilamiento y los límites de uso, lo que exige revisar procesos y asegurar que cada titular sepa con claridad cómo y por qué se utiliza su información.

El Estado tiene un rol clave, no solo en la fiscalización futura, sino en impulsar una cultura que valore la privacidad como parte del trato digno. Esto exige acciones concretas como campañas de educación digital y mayor transparencia en publicidad que use tratamiento automatizado.

Lo que está en juego no es un trámite administrativo, sino la confianza como base del desarrollo. Estado, Empresas y ciudadanía deben asumir que un marketing responsable no es un freno, sino una oportunidad para construir relaciones más transparentes y duraderas. La ley ya trazó el camino y ahora corresponde pasar del discurso al control efectivo con evidencia, trazabilidad y cumplimiento real.

Nassib Segovia,
Vicedecano de la Facultad de Economía, U. Central

CONVICCIÓN NECESARIA PARA CONDENAR

Señor Director:

El teniente coronel de Carabineros Claudio Crespo está acusado de haber dejado completamente ciego a Gustavo Gatica mediante un disparo intencionado con una escopeta antidisturbios, en el contexto de las violentas manifestaciones ocurridas en noviembre de 2019.

Muy difícilmente los sentenciadores podrán adquirir la convicción, más allá de toda duda razonable, de que realmente se hubiere cometido tal hecho punible (art. 340 C. Procesal Penal).

Adolfo Paúl Latorre,
Abogado

UN 2,2% QUE ILUMINA, PERO NO CIEGA

Señor Director:

El IMACEC de octubre de 2025 creció 2,2% anual, superando las expectativas de 2,0% y marcan-do un repunte clave en un año volátil. La actividad crece de forma transversal, con servicios y comercio empujando la recuperación, mientras la minería aporta pese a su volatilidad estructural. Este repunte refleja un consumo algo más dinámico, favorecido por la baja en las tasas y una inflación más contenida, lo que entrega algo de aire a los hogares.

Sin embargo, conviene mirar el cuadro completo. La serie desestacionalizada muestra una mejora acotada y el IMACEC no minero evidencia que seguimos dependiendo en exceso del cobre, con sectores como la industria y la inversión aún debilitados por la incertidumbre política y la burocracia que frena nuevos proyectos.

El empleo también avanza, pero lentamente. Aunque servicios y comercio han generado nuevos puestos, gran parte corresponde a informalidad o cuenta propia, sin mejoras sustantivas en salarios ni estabilidad. Para que esta recuperación sea más que un rebote estadístico, el país necesita crecimiento sostenido y reglas claras que incentiven la inversión privada.

Lo de hoy es una señal positiva, pero frágil. El desafío sigue siendo construir un impulso que se sostenga más allá de un mes favorable.

Felipe Oelckers,
Director de Ingeniería Comercial UNAB

EDITORIAL

Debate presidencial: cuando las propuestas toman el protagonismo

“En un país que exige certezas, los debates deben ser una vitrina de propuestas viables”.

En el penúltimo debate presidencial entre José Antonio Kast y Jeannette Jara, el país fue testigo de un cruce de visiones que, más allá de las diferencias ideológicas, permitió vislumbrar el tipo de liderazgo que cada candidato propone para Chile. En un escenario donde muchas veces prima el enfrentamiento, este debate ofreció momentos valiosos en los que las ideas lograron imponerse sobre las descalificaciones.

José Antonio Kast centró su intervención en tres ejes fundamentales: seguridad, economía y migración. Propuso el endurecimiento de penas para delitos graves y reincidentes, y una reforma carcelaria que incluya más infraestructura y separación por tipo de delito. Estas medidas buscan responder a una demanda ciudadana persistente: vivir sin miedo.

En el ámbito económico, su equipo ha planteado una estrategia de crecimiento basada en la reducción del gasto público ineficiente, el incentivo a la inversión privada y la simplificación del sistema tributario. Kast ha insistido en la necesidad de recuperar la confianza de los inversionistas y garantizar reglas claras

para el desarrollo económico.

En cuanto a migración, su propuesta es clara: control total de fronteras y deportación inmediata de inmigrantes irregulares. Aunque esta postura genera debate, responde a una preocupación creciente en sectores del país que sienten que el Estado ha perdido el control territorial.

Jeannette Jara, por su parte, puso énfasis en la protección social, el fortalecimiento del Estado y una visión más redistributiva del crecimiento. Su propuesta de ampliar derechos sociales y reforzar la red pública de servicios también encontró eco en parte del electorado.

Sin embargo, fue Kast quien logró articular un mensaje más estructurado, con propuestas detalladas y un enfoque de orden y estabilidad. En tiempos de incertidumbre, esa claridad puede marcar la diferencia.

Los debates presidenciales no deberían ser un espectáculo de ataques, sino una oportunidad para que los ciudadanos evalúen proyectos de país. Y aunque queda camino por recorrer, este encuentro dejó en evidencia que cuando las propuestas toman el protagonismo, gana la democracia.

CARTAS AL DIRECTOR

ENVIAR A: editor@elpinguino.com

ELECCIÓN VIRTUAL EN EL PDG

Señor Director:

El Partido de la Gente (PDG) ha anunciado su postura de llamar a sus adherentes a votar Nulo o Blanco en la segunda vuelta presidencial, tras los resultados de su reciente consulta virtual interna. Si bien la opción de Voto Nulo/Blanco obtuvo una aplastante mayoría del 78%, la legitimidad de esta decisión está bajo un serio cuestionamiento público.

¿Ni idea de cuánto votaron! Es la única certeza que queda tras el hermetismo de la directiva, que solo ha mencionado que la participación fue de “más de 2.000 adherentes/militantes”.

Una mayor claridad en la cantidad de votos emitidos cimentará la confianza pública. La ciudadanía y la militancia merecen saber si una decisión tan trascendental fue tomada por una minoría absoluta, o si el partido simplemente prefiere no transparentar sus cifras.

Juan de Dios Videla Caro

MIGRACIÓN Y RESPONSABILIDAD POLÍTICA: EL PESO DEL RÉGIMEN DE MADURO

Señor Director:

La crisis migratoria que atraviesa Latinoamérica no es un fenómeno espontáneo ni ajeno a responsabilidades políticas concretas. Entre sus causas más profundas destaca el colapso institucional provocado por el régimen de Nicolás Maduro en Venezuela, un gobierno cuya deriva autoritaria, corrupción estructural y devastación económica ha expulsado a más de siete millones de personas, generando el mayor éxodo de la historia moderna de la región.

Sus consecuencias se sienten en todo el continente: presiones sobre los sistemas de salud, vivienda y empleo; tensiones sociales en ciudades que no estaban preparadas para absorber flujos masivos; y el fortalecimiento de redes criminales que se aprovechan de la desesperación de quienes huyen. Países como Chile, Perú y Colombia han debido enfrentar, sin apoyo internacional suficiente, los efectos de una crisis que no generaron.

Ante este escenario, es necesario reivindicar políticas migratorias responsables, ordenadas y realistas. Controlar fronteras, desarticular el ingreso clandestino y exigir antecedentes limpios no es xenofobia: es la mínima condición para proteger a las comunidades receptoras y también a los propios migrantes que buscan dignidad.

Latinoamérica tiene la obligación moral de auxiliar a quienes escapan de dictaduras, pero no puede hacerlo a costa de su seguridad ni de su cohesión social. Reconocer que la raíz del problema está en regímenes que destruyen sus países es el primer paso para enfrentar esta crisis con humanidad y firmeza.

Rodrigo Durán Guzmán

LA EDUCACIÓN FINANCIERA SIGUE SIENDO CLAVE

Señor Director:

Cada vez más jóvenes, entre 13 y 27 años, están invirtiendo en acciones incluso antes de egresar de la universidad. De hecho, según el World Economic Forum, un 36% de la Generación Z ya participa en el mercado bursátil. Este fenómeno responde al mayor acceso a internet y a la democratización de las inversiones a través de plataformas móviles simples y accesibles.

Pero, pese a esta masificación, la educación financiera continúa siendo fundamental. Y aunque hoy abunda la información -desde influencers hasta contenido en redes sociales o podcasts- también existen espacios riesgosos. Por eso, resulta clave promover plataformas que entreguen información clara, precisa y en un lenguaje que conecte con las nuevas generaciones.

Una mejor base educativa se traduce en decisiones más seguras. El interés actual por industrias como la tecnología y los semiconductores, transversal a generaciones Z, millennials, X y otras, se explica por los buenos resultados recientes de esos mercados. Sin embargo, si las condiciones cambian, quienes estén mejor informados serán quienes tomen las mejores decisiones.

Por ello, la invitación es a seguir plataformas que no solo reduzcan barreras de entrada, sino que también ofrezcan educación financiera robusta. Esa combinación es esencial para construir un mercado más sano y sostenible.

David Cosoi,
CEO de Zesty

* Las cartas publicadas no representan necesariamente el pensamiento de Diario El Pingüino y son de exclusiva responsabilidad de quienes las emiten. Si usted desea ser parte no dude en escribirnos a editor@elpinguino.com. La extensión no debe superar 1.500 caracteres y el diario puede omitir o editarlo parcialmente

• Director Gerente y Representante Legal Pingüino Multimedia:
Alberto Solo de Zaldívar Pérez

• Domicilio: Pdte. Jose Manuel Balmaceda 753, Punta Arenas • Teléfono: 2292900 • www.elpinguino.com
EDITADO E IMPRESO EN PUNTA ARENAS POR PATAGÓNICA PUBLICACIONES S.A.

EL PINGÜINO

Fundado el 2 de julio de 2008



Diario miembro de la Asociación Nacional de la Prensa Chile.

La columna de...

RAÚL CAAMAÑO MATAMALA,
PROFESOR UNIVERSIDAD CATÓLICA DE TEMUCO

¡Los adjetivos!

Es complejo adjetivar, calificar más bien. Es expresar una cualidad, un rasgo, una propiedad, un estado de algo o a alguien, sea describiéndolo o haciéndolo específico.

A mis circunstanciales estudiantes les explico que es natural añadir una cualidad a algo o asignar una otra a alguien. Mas hacerlo es asumir un gran riesgo, dada la alta subjetividad de asignación de valores, estados, rasgos o propiedades. ¿Por qué? Porque tal asignación se hace desde la perspectiva del hablante, del escritor, desde su conocimiento o experiencia. Y porque dicha experiencia de vida es intransferible, indelegable, y porque tal transmisión o traspaso de modo idéntico a otro es tarea imposible.

Y en español, podemos usar el adjetivo calificativo tanto posponiéndolo como antecediéndolo al sustantivo, junto al cual se acomoda, dando forma a frases, en lo inmediato. Es usual que vaya pospuesto; sin embargo, no da lo mismo tal o cual colocación. La forma del adjetivo podría ser la misma, aunque, a veces, se reduce, se contrae, se apocopa. Sin embargo, el significado, invariablemente, experimenta adecuaciones, que, aunque menores, está determinado si el adjetivo calificativo se antepone, pues en tal caso el significado se hace aun más relativo que cuando el adjetivo va después del sustantivo. En términos generales, vaya esta vez un ejemplo clásico, una casa grande versus una gran casa. ¿Qué ha sucedido? En la primera frase, el adjetivo calificativo grande va pospuesto; en la segunda frase, el adjetivo calificativo gran va antepuesto. Sus significados son parcialmente diferentes. Si va pospuesto, el significado es en términos de su tamaño o magnitud; en cambio si el adjetivo va antepuesto, su significado se hace más relativo, y es en términos de su magnificencia, de su grandeza u ostentación.

Tema recurrente. Alguna vez caracterizábamos en clase de gramática, el uso de los adjetivos, en particular, los calificativos. Y tanto ayer, y mucho más hoy, he sido testigo del manejo descuidado, intencionado, mal intencionado, inexperto, inadecuado, ideológico, subjetivo, pintoresco, imperfecto, parcial, truculento, impreciso, esperpéntico, incluso, supercalifragilisticoespialidoso (jajajá). ¡Vaya!, hay que usarlos, pero no exageremos.

Siempre será aconsejable limitar el empleo de adjetivos en los textos descriptivos e informativos y usarlos especialmente cuando tengan sentido pleno. Los adjetivos son adecuados cuando contribuyen a describir o definir cualidades que enriquezcan los datos o la información. En suma, deben servir para explicar mejor los hechos, no para expresar valoraciones, lo que los acercará más a la subjetividad.

La prudencia, la sobriedad, tan indispensable para una vida útil, alcanzan también a la gramática y el uso de un lenguaje correcto. Es buen consejo usar los adjetivos con austeridad, respeto, consideración y espíritu constructivo, todo en favor de un diálogo positivo, esclarecedor. El lenguaje refleja la grandeza del espíritu.

Nota bene. Calificar es complicado. Descalificar es arriesgado.

La columna de...

FELIPE MARTÍNEZ,
JEFE DE FOMENTO INDAP MAGALLANES

Cuando la soberanía alimentaria cabe en la palma de la mano

En Magallanes nada es neutro: ni el clima ni la forma en que nos alimentamos. Cada semilla que una agricultora guarda no es solo la promesa de una cosecha; es identidad y memoria de una familia que se resiste a que otros decidan qué se siembra y qué desaparece. En esas pequeñas reservas hay historia, territorio y una manera de entender la vida en el extremo sur.

Hace un año, en Puerto Natales, y ahora en Punta Arenas, agricultoras y agricultores se reunieron con la agrónoma Lilian Barrientos para hablar de algo que muchas veces se da por sentado, es decir, quién cuida las semillas. En ese taller de INDAP y la Mesa de la Mujer Rural, lo técnico se cruzó con lo afectivo. De manera práctica y teórica seleccionaron, limpiaron y conservaron semillas patrimoniales. Fue aprender un oficio y, al mismo tiempo, reconocerse entre pares, mirarse, escucharse y confirmar que su saber tiene valor.

Sin semillas propias, no hay soberanía alimentaria real. Pero tampoco hay soberanía si dejamos que la semilla se convierta en “cosa”. En un mundo que tiende a reificarlo todo, también las semillas corren el riesgo de ser tratadas solo como mercancía, reducidas a códigos de barra, contratos y patentes. Cuando eso ocurre, se rompe el vínculo con las manos que las han cuidado y con los rostros concretos que las han adaptado al viento, al frío y a los suelos de Magallanes. La reificación no solo empobrece la diversidad, también invisibiliza a quienes sostienen, día a día, la base de nuestra alimentación.

Frente a eso, las y los agricultores de Magallanes devuelven a la semilla su condición de patrimonio vivo, fruto de años de selección y de saberes compartidos. Allí el reconocimiento entre pares es clave. Cuando una campesina recibe un puñado de lechugas “de la abuela” o un tomate adaptado al clima austral, no recibe un producto anónimo, sino la confianza de otra agricultora que la considera igual en dignidad y conocimiento. En ese intercambio no solo circula material genético; circulan respeto, historia y futuro compartido.

Que INDAP impulse estos talleres no es un detalle administrativo, sino una apuesta política y cultural que afirma que el conocimiento campesino importa, que la semilla es patrimonio y no simple insumo, y que las redes entre agricultoras sostienen territorios. En el extremo sur, ser guardador o guardadora de semillas es una forma concreta de decir que esta tierra, esta comida y este futuro llevan nuestra huella, no un código de barra ajeno.

La columna de...

PAULA ARENAS,
DIRECTORA EJECUTIVA DE COMPROMISO MINERO

Más mujeres en STEM: una tendencia que está transformando Chile

En los últimos años, Chile ha avanzado de manera significativa en la incorporación de más mujeres en carreras STEM (ciencia, tecnología, ingeniería y matemáticas), una tendencia que está fortaleciendo nuestro ecosistema de innovación y contribuyendo a la transición energética que el país necesita.

Este progreso no es casualidad. Diversas instituciones adherentes a Compromiso Minero han impulsado iniciativas concretas que están abriendo puertas y generando cambios culturales profundos.

AIEP, por ejemplo, ha logrado un crecimiento notable: su matrícula femenina en carreras STEM ha aumentado más de 60% en pocos años. Becas, apoyos económicos y programas orientados a derribar barreras históricas han permitido que más mujeres accedan a áreas como energía, automatización, programación y minería.

En regiones, la Universidad de Antofagasta también ha sido un motor de transformación. Sus programas para acercar la ciencia y la ingeniería a niñas y jóvenes desde etapas tempranas han dado frutos: hoy, las mujeres representan más del 50% de la matrícula en sus carreras STEM, evidencia de un cambio sostenido y estructural.

La Pontificia Universidad Católica avanza en la misma línea. Su Departamento de Ingeniería de Minería ha alcanzado cifras inéditas de participación femenina gracias a iniciativas de exploración vocacional, acompañamiento y liderazgo pensadas para ampliar oportunidades reales.

Los resultados muestran que cuando las instituciones generan condiciones favorables como apoyo, orientación, financiamiento y espacios inclusivos, la participación de las mujeres crece de manera consistente. Incluir a más mujeres en sectores como minería, automatización, energías renovables o ciberseguridad no solo es un avance en equidad: es una estrategia para fortalecer la innovación, la competitividad y la resiliencia del país.

Y aunque estos avances son significativos, el desafío continúa. El impulso hacia un Chile más diverso en el ámbito científico y tecnológico requiere un esfuerzo colectivo: políticas públicas que habiliten cambios estructurales, instituciones formativas que sigan ampliando oportunidades y empresas que promuevan entornos laborales inclusivos.

Chile se está moviendo hacia un ecosistema científico y tecnológico más diverso. Un paso decisivo para construir un futuro sostenible, inclusivo y preparado para los desafíos del siglo XXI.

De acuerdo con el INE cierra octubre con un fuerte repunte

El turismo de Magallanes se ubica entre los mercados más activos del país

● Chile cerró octubre con un incremento significativo en pernoctaciones, ocupación y visitas en la mayoría de las regiones, consolidando el mejor desempeño turístico del año y anticipando una temporada alta marcada por mayor movilidad interna y recuperación sostenida.

Alejandro Salazar Carrera
asalazar@elpinguino.com

De acuerdo con la Encuesta Mensual de Alojamiento Turístico (EMAT) elaborada por el Instituto Nacional de Estadísticas (INE), el turismo en la Región de Magallanes y de la Antártica Chilena volvió a mostrar un crecimiento significativo durante octubre de 2025, confirmando la recuperación del sector y reforzando el papel estratégico que la zona austral desempeña dentro de la industria turística nacional.

Los datos del informe indican que la región registró 64.118 pernoctaciones, lo que representa un alza interanual de 7,8%, en un contexto en que la actividad turística del país muestra señales mixtas dependiendo del territorio.

El reporte señala que Magallanes acumuló entre enero y octubre un crecimiento de 11,1% en pernoctaciones, fortaleciendo el avance sostenido que la región ha mostrado desde comienzos del año. Esa cifra es relevante no sólo por el repunte postpandemia y la recuperación de la movilidad internacional, sino también porque ocurre en un período previo al peak estival, cuando históricamente se concentra el mayor flujo de visitantes hacia los parques nacionales y destinos de naturaleza patagónicos.

Supera a la mayoría del país

El boletín nacional del INE muestra el desempeño regional comparado. Magallanes se ubicó en la parte alta del ranking de crecimiento, superada únicamente por regiones como Arica y Parícuta,

que lideró con un aumento explosivo de 38%, y por Ñuble, que creció 35,3%, impulsada por la apertura de la temporada termal y de naturaleza.

Sin embargo, y a diferencia de esas regiones, cuyo crecimiento se explica en buena parte por estacionalidad y base comparativa, Magallanes tuvo un avance sostenido en un mes que marca el inicio de su ciclo fuerte, con una demanda que combina turismo internacional, viajes de aventura, excursiones hacia áreas silvestres protegidas y un crecimiento turístico vinculado a la Antártica.

El detalle nacional aportado por INE muestra también que varias regiones del centro-sur tuvieron desempeños más discretos, e incluso algunas registraron caídas en habitaciones disponibles y ocupación, lo que vuelve a destacar la solidez del mercado magallánico.

Ocupación hotelera

La ocupación en habitaciones alcanzó el 41,4%, creciendo 2,84 puntos porcentuales en comparación con octubre de 2024. Se trata de una variación relevante en un mercado donde gran parte de la infraestructura hotelera posee alta capacidad, especialmente en los polos de desarrollo turístico como Puerto Natales y Torres del Paine.

Este porcentaje, además, posiciona a Magallanes por encima de regiones tradicionalmente potentes en esta fecha, como Biobío, Los Lagos y parte del norte grande. En términos prácticos, una ocupación superior al 40% en octubre es un indicador adelantado de una temporada que podría marcar registros

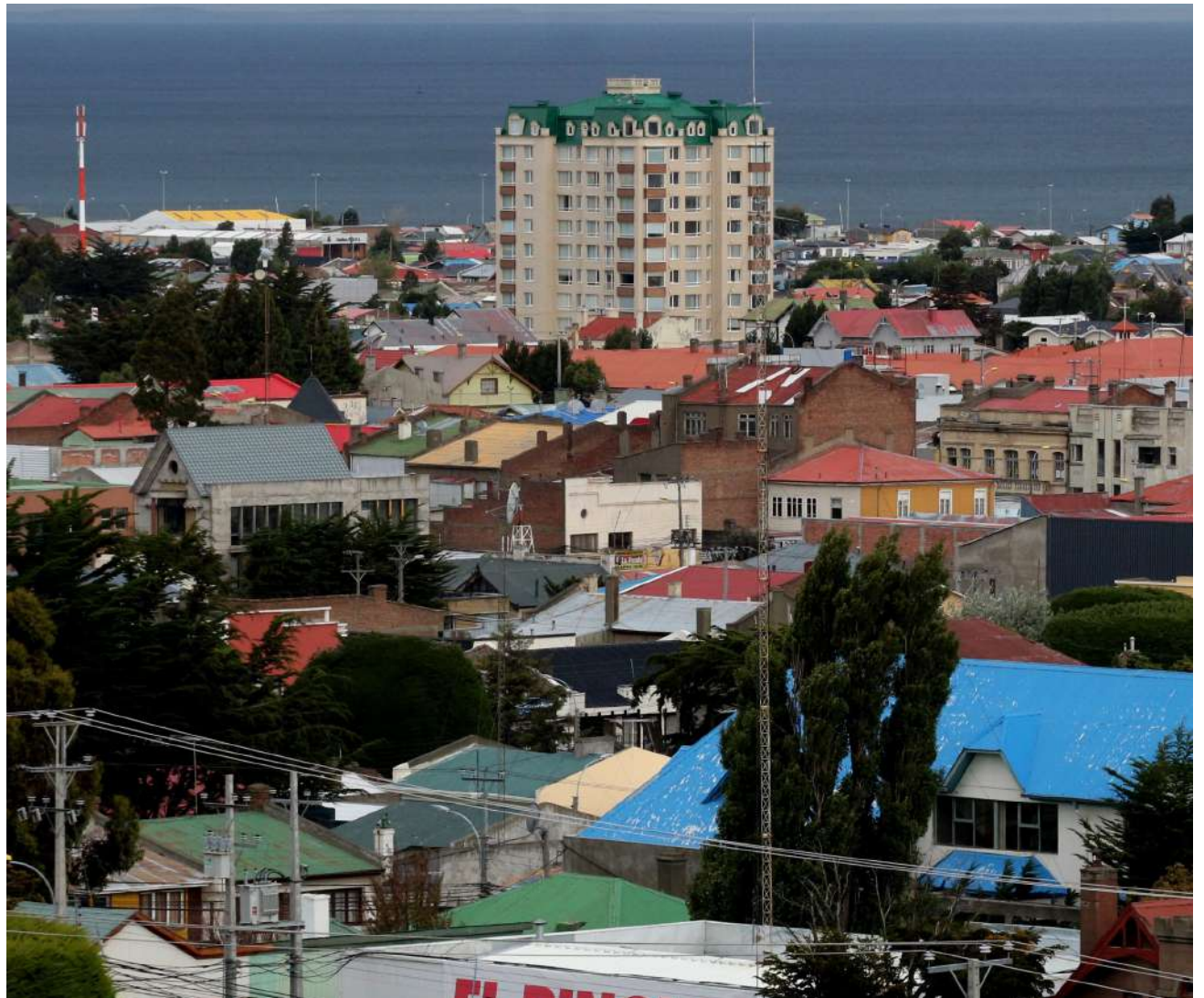

Punta Arenas volvió a liderar la actividad turística del sur austral, con una de las mayores tasas de ocupación hotelera registradas en octubre.

64 mil

118 pernoctaciones registró Magallanes en octubre, un crecimiento que confirma el avance de la región y la posición entre los mercados turísticos más activos del país.

favorables para el cierre de 2025.

Sin embargo, en cuanto a la estancia media en Magallanes, ésta se ubicó en 1,91 noches (leve disminución respecto del año anterior). Este comportamiento es coherente con dos tendencias ya observadas por operadores turísticos: mayor rotación de visitantes internacionales, especialmente europeos que recorren varios destinos en un mismo viaje. Crecimiento del turismo nacional, que tiende a realizar escapadas más cortas.

Aunque la estadía baja, el volumen de visitantes

crece, lo que mantiene el dinamismo del sector y fortalece los ingresos totales.

Ingresos hoteleros al alza

Los indicadores de rentabilidad del alojamiento muestran resultados particularmente positivos en Magallanes.

El RevPAR (ingreso por habitación disponible) alcanzó los \$76.005, con un notable aumento anual de 35,8%. Este indicador refleja que no sólo hubo ocupación, sino que los niveles de tarifa se movieron al alza y la disponibilidad se gestionó de manera más eficiente.

Por su parte, el ADR (tarifa diaria promedio) se ubicó en \$183.371, creciendo 26,5%.

El alza de tarifas es consistente con la consolidación de la oferta de alojamientos de alto estándar, especialmente en torno a Torres del Paine, donde la temporada de pri-

mavera ya muestra niveles de demanda similares a los de prepandemia.

Distribución territorial

Los datos del INE permiten observar la composición interna del movimiento turístico regional. Las comunas de Puerto Natales, Torres del Paine, y Punta Arenas, concentraron la mayor parte del flujo de pasajeros y pernoctaciones, configurando el núcleo estable del turismo regional.

En tanto, comunas como Porvenir, Laguna Blanca, San Gregorio y Timaukel registran volúmenes menores, pero cumplen un rol complementario clave, permitiendo diversificar la oferta y distribuir la carga turística hacia zonas menos presionadas.

El caso de Timaukel y Cabo de Hornos es particularmente importante para el turismo de naturaleza y expediciones, ligado a cruceros, navegación antártica y circuitos de trekking.

Comportamiento nacional

El boletín evidencia que, mientras Magallanes crece 7,8% en pernoctaciones, la realidad en otras regiones es diversa: el norte extremo vive un auge sostenido (Arica y Tarapacá crecen con fuerza); el centro del país presenta mayor estacionalidad, afectado por eventos climáticos y volatilidad económica; el sur tradicional (Los Lagos y Los Ríos) muestra estabilidad, pero sin grandes saltos.

En ese panorama, Magallanes destaca por exhibir un crecimiento parejo durante todo el año, impulsado por la fuerza de su destino estrella: el Parque Nacional Torres del Paine, que en la última década se ha posicionado como uno de los principales motores turísticos de Chile.

En sus conclusiones, el INE recuerda que las cifras son provisionales y pueden estar sujetas a revisiones.

Indicadores turísticos de Magallanes

Pernoctaciones: 64.118 (↑ 7,8%)	41,4% (↑ 2,84 pp)
Llegadas de pasajeros: 33.618 (↑ 10,5%)	RevPAR: \$76.005 (↑ 35,8%)
Estancia media: 1,91 noches	ADR: \$183.371 (↑ 26,5%)
Ocupación habitaciones:	Variación enero-octubre: +11,1%



6 GANADORES
TODOS
LOS DÍAS
HASTA EL 12/12/25

**TRAEMOS A
ARTURO VIDAL**

¿QUIERES CONOCERLO?

Por la compra de cualquier producto de la marca AV Streetwear exige tu cupón al pasar por caja, completa con tus datos y deposítalo en la tómbola del concurso. e realizarán 6 sorteos diarios hasta el 12 de Diciembre a través de nuestras redes sociales.

TODOS LOS DÍAS TIENES OPORTUNIDADES DE GANAR



“Sin ese acto administrativo previo, les falta la habilitación legal para usar la estructura del Gobierno Regional”, asegura

Defensa de Riquelme acusa a Flies de usar fondos públicos sin autorización para su querrela

● Un recurso de reposición ante el Juzgado de Garantía acusa que la defensa institucional carece del acto administrativo formal que le permita litigar con recursos del GORE.

“

Si no existe una resolución del Gobierno Regional que autorice la defensa penal del gobernador, los abogados del propio Gobierno Regional simplemente no pueden actuar en este juicio en esa calidad”.

Dagoberto Reinuava, abogado defensor.

Fernando Cumare
fcumare@elpinguino.com

EP PÁGINA WEB

La disputa legal y administrativa sobre el uso de recursos públicos por parte del gobernador regional de Magallanes, Jorge Flies, ha entrado en una nueva fase de tensión.

La defensa del querrelado Alejandro Riquelme interpuso un recurso de reposición ante el Juzgado de Garantía, buscando anular o complementar la resolución que dio por cumplida la aclaración del patrocinio del Gobernador en su querrela por injurias.

El acto administrativo habilitante

El Juzgado de Garantía había ordenado al gobernador Flies aclarar si actuaba a título personal o en su calidad de autoridad. Sus abogados respondieron afirmando que el mandato fue conferido por Flies “en su calidad de gobernador regional”, invocando la representación judicial del GORE. El tribunal lo dio por cumplido el 2 de diciembre de 2025.

Sin embargo, para la defensa de Riquelme, esta respuesta es insuficiente y sólo satisface una formalidad cosmética.

El abogado Dagoberto Reinuava argumenta en su recurso que la parte querrelante no ha acompañado el acto administrativo for-

mal y escrito del Gobierno Regional que acredite la decisión institucional de asumir la defensa penal de su máxima autoridad.

Reinuava fue enfático en su postura. “Para mí el punto es bien claro: si no existe una resolución del Gobierno Regional que autorice la defensa penal del gobernador, los abogados del propio Gobierno Regional simplemente no pueden actuar en este juicio en esa calidad. No es un detalle menor: sin ese acto administrativo previo les falta la habilitación legal para usar la estructura del Gobierno Regional en una querrela por injurias”, sosteniendo el defensor que, en términos simples, litigan invocando al GORE, “pero sin que el Gobierno Regional haya hablado”.

Silencio desde Contraloría

A la complejidad judicial se suma el frente administrativo abierto por Riquelme ante la Contraloría General de la República (CGR).

El denunciante, Alejandro Riquelme, había planteado previamente que la querrela del gobernador no puede ser costeadada con fondos públicos debido a la existencia de investigaciones activas que lo involucran directamente.

Según la jurisprudencia de Contraloría, el derecho a defensa con recursos institucionales sólo procede una vez que una investigación haya finalizado y descartado presuntamente la responsabilidad del funcionario.

Riquelme ha criticado la “demora o nula respuesta” de

la Contraloría a las denuncias presentadas. La defensa ahora refuerza que la inacción de la CGR y el intento de Flies de formalizar la defensa como institucional, sin un acto administrativo que lo respalde, podría interpretarse como una omisión que contraviene la propia doctrina del organismo fiscalizador en materia de probidad y uso de recursos públicos.

Con este recurso, la defensa exige al tribunal que ordene al gobernador acompañar el acto administrativo o, en subsidio, que se tenga la querrela por no presentada, quedando a la espera de que el ente resuelva finalmente si basta con que el gobernador invoque su cargo para usar la estructura legal del GORE.

BLACK FRIDAY 01 - 06 DICIEMBRE SIGUE EN MARCHA BLACK FRIDAY 01 - 06 DICIEMBRE SIGUE EN MARCHA BLACK FRIDAY 01 - 06 DICIEMBRE SIGUE EN MARCHA

MG Since 1924 PATROCINADOR OFICIAL FEDERACION DE FÚTBOL DE CHILE

LA ERA DE IR POR MÁS

THE ALL NEW ZS

POR LA COMPRA DE TU MG TE LLEVAS UNA POLERA OFICIAL DE LA ROJA DE REGALO

ALL NEW MG ZS CVT COM

PRECIO C/CRDTO. \$13.790.000*
INTELIGENTE SCF 25 MESES
PRECIO DE LISTA \$14.790.000
INCLUYE BONO MARCA \$1.000.000

*Con financiamiento Santander Consumer Finance.

24 + 1 CUOTAS DE \$195.635*
PIE \$6.895.000
CAE 39,98%
TASA 2,09%
VPMG \$6.895.000 - (CUOTA N°25)

RENDIMIENTO ALL NEW MG ZS
• Consumo en Ciudad: 11,3 km/l
• Consumo en Carretera: 17,0 km/l
• Consumo Mixto: 14,4 km/l

Precio corresponde al modelo ALL NEW MG ZS CVT COM. Promoción válida por Black Friday 2025. Aplicable por compras de vehículos nuevos modelo All New MG ZS. La entrega de una polera oficial de La Roja es un obsequio asociado a la compra, no canjeable por dinero ni por otros productos. Stock limitado de regalos. Precio publicado corresponde a pago al contado. Valor incluye alternativa de financiamiento mediante Crédito Inteligente otorgado por Santander Consumer Finance, sujeto a evaluación y aprobación de antecedentes comerciales, condiciones y políticas de la entidad financiera. Oferta válida únicamente para el modelo ALL NEW MG ZS CVT COM. Equipamiento puede variar según disponibilidad. Rendimiento obtenido en mediciones de laboratorio según el ciclo de ensayos de la Comunidad Económica Europea, homologado por el Ministerio de Transportes y Telecomunicaciones (MTT). Promoción no acumulable con otras.

+56 9 6197 4052 MG_PUNTAARENAS MG MOTOR MAGALLANES AV. DOS SUR, SITIO 42, AV. PRINCIPAL ZONA FRANCA, PUNTA ARENAS, CHILE

MG, SIEMPRE CON LA ROJA



La agrupación folklórica “Esencias de mi tierra”, llenó de música, color y sentir magallánico la ceremonia inaugural del evento.



Una variada muestra gráfica que recoge momentos importantes para la institución a lo largo de la historia, es parte de la exposición dispuesta en la feria.

100 años de democracia

Feria Centenario del Servel realiza el rol de Magallanes como sede del voto más austral del mundo

● Autoridades nacionales y regionales invitaron a la comunidad magallánica a recorrer la feria que grafica cien años de compromiso con el sistema electoral.

Fernando Cumare

fcumare@elpinguino.com

EP PÁGINA WEB

El hall de acceso del Instituto Antártico Chileno (INACH) se convirtió en el punto de encuentro para la inauguración de la Feria Centenario del Servicio Electoral (Servel) en la Región de Magallanes y Antártica Chilena.

La muestra itinerante, que conmemora los 100 años de la institución, fue encabezada por el director nacional

“

Cien años es un hito muy importante para cualquier organización, para cualquier institución, y el Servicio Electoral no es una excepción. Estamos celebrando 100 años desde la creación del Conservador del Registro Electoral, que así fue como se denominó inicialmente”.

Raúl García Aspíllaga, director nacional de Servel.

del Servel, Raúl García, junto a la directora regional, María Teresa Kuzmanic, y diversas autoridades locales y representantes de organizaciones relacionadas con el sistema democrático.

Hito en la historia electoral de Chile

Durante su intervención, el director nacional, Raúl García Aspíllaga, destacó la relevancia de este centenario para la institucionalidad.

“Cien años es un hito muy importante para cualquier organización, para cualquier institución, y el Servicio Electoral no es una excepción. Estamos celebrando 100 años desde la creación del Conservador del Registro Electoral, que así fue como se denominó inicialmente”, señaló.

La máxima autoridad del servicio, enfatizó que la feria, que ha recorrido las capitales regionales del país, tiene como objetivo “mostrar nuestra institución y la historia electoral chilena a la

“

Quisimos vincular (la feria) con la Antártica, en cuyo territorio somos el único país en el mundo que realiza votaciones presenciales”.

María Teresa Kuzmanic, directora regional del Servel.

ciudadanía”, en un esfuerzo por fomentar la participación y la inclusión en el proceso democrático.

Magallanes y su voto Antártico

La directora regional, María Teresa Kuzmanic, subrayó la especial vinculación que tiene la región con la historia electoral, destacando el rol logístico y simbólico del territorio austral.

“En lo que a la región respecta, quisimos vincular (la feria) con la Antártica, en cuyo territorio somos el único país en el mundo que realiza votaciones presenciales. Es decir, sus residentes inscritos en el padrón Antártica Chilena, ejercen su derecho a sufragio al igual que todos los electores a lo largo de Chile”, explicó la directora Kuzmanic.

La autoridad regional también valoró la colaboración interinstitucional, esencial para llevar adelante los procesos electorales en la zona. “Contamos con la ayuda de la Fuerza Aérea de Chile, también de la Armada. Ahora nuestras cajas para la Antártica, por ejemplo, se fueron con el buque, con el rompehielos Viel”, indicó, expresando su agradecimiento a todos los organismos que participan en el proceso, incluyendo las Fuerzas Armadas, Correos y Teléfonos.

Invitación a la comunidad

La Feria Centenario Servel estará abierta al público de 13:00 a 17:00 horas los días miércoles 3 y jueves 4 de diciembre en el hall de



La ceremonia de inauguración contó con el tradicional corte de cinta, a cargo del director nacional del servicio, Raúl García Aspíllaga, en compañía de la directora regional María Teresa Kuzmanic y el encargado nacional de Formación Ciudadana, Patricio Santamaría.

acceso del INACH, ubicado en Muñoz Gamero 1055, frente a la Plaza de Armas de Punta Arenas.

La mañana del jueves estará dedicada a la visita de estudiantes de diversos colegios y li-

ceos de la ciudad, en un esfuerzo por acercar la educación cívica a las nuevas generaciones.

Educación cívica electoral: El compromiso del Servel

En el marco de las actividades del Centenario, la Unidad de Formación Ciudadana y Educación Cívica Electoral del Servel ha reforzado su trabajo para reponer y fortalecer estos conocimientos en la ciudadanía.

Patricio Santamaría, encargado nacional de Formación Ciudadana, señaló que la educación cívica fue una preocupación clave desde el Consejo Directivo, especialmente tras haber sido eliminada como asignatura del currículum en 1997.

“Se nota ese vacío”, comentó Santamaría, refiriéndose a las generaciones de estudiantes y docentes que no recibieron esta formación durante casi 20 años.

Trabajo activo con jóvenes y docentes

La reincorporación de la educación cívica en 2016 ha permitido al Servel actuar de forma proactiva.

Santamaría detalló que ya han capacitado a “más del 52% de profesores y profesoras de educación cívica y educación ciudadana, de historia y geografía, que han pasado por encuentros o talleres o cursos del Servicio Electoral desde el año 2019”.

El trabajo se enfoca en el concepto del “voto informado”, reconociendo que la desinformación y las fake news afectan los procesos electorales.

Además, buscan abordar el desafío de la baja participación juvenil trabajando en el concepto de “aprender haciendo” y desarrollando talleres para estudiantes de todos los niveles, incluyendo el universitario.

“El voto debe ser informado”, concluyó Santamaría, destacando que la democracia se vive a diario en todos los ámbitos de la sociedad.

Salvador Harambour respalda la extensión de plazo de HNH Energy:

“Si uno quiere hacer la pega bien, hay que hacerla con calma”

● El director ejecutivo de la Asociación del H2V en Magallanes justifica la prórroga del proyecto hasta marzo de 2026, enfatizando que el tiempo es indispensable para responder a las 364 observaciones con el rigor técnico que la inversión exige.

Fernando Cumare

fcumare@elpinguino.com

EP PÁGINA WEB

El megaproyecto de amoníaco verde HNH Energy, que representa una inversión de US\$ 11 mil millones y es una pieza clave del naciente polo de hidrógeno renovable en el extremo sur, solicitó una extensión en

su tramitación ambiental hasta el 31 de marzo de 2026.

Esta decisión, aunque instala dudas sobre los plazos de una industria de escala inédita, ha encontrado el respaldo de Salvador Harambour, director ejecutivo de la Asociación del H2V en Magallanes.

Rigor técnico y calidad de respuesta

La solicitud de extensión surge de la necesidad de respon-

der exhaustivamente a un total de 364 observaciones formuladas por organismos públicos. Estas observaciones fueron planteadas en el último Informe Consolidado de Solicitud de Aclaraciones, Rectificaciones y/o Ampliaciones (Icsara), documento técnico del SEA.

La extensión es crucial para la compañía porque debe elaborar una adenda complementaria que aborde esta gran cantidad de consultas.

Para Harambour, la necesidad de la prórroga es fundamental para asegurar la calidad de la respuesta al Servicio de Evaluación Ambiental (SEA).

“Es básicamente tener más tiempo”, afirmó Harambour, destacando que la magnitud del proyecto demanda una dedicación profunda. El ejecutivo detalló que la urgencia es disponer de más tiempo para análisis y recolección de datos.

Respecto del impacto en los calendarios de desarrollo, reconoció que estas demoras son, de hecho, un “atraso” para la iniciativa. No obstante, defendió la medida como un paso necesario para el estándar de la evaluación: “Si uno quiere hacer la pega bien, hay que hacerla con calma”.

Esta posición subraya que la extensión no debe verse como un retroceso, sino como una etapa indispensable para asegurar que el expediente, que incluye un parque eólico, electrolizadores, una planta de amoníaco y obras portuarias, cumpla con los requerimientos técnicos y normativos.

Esperando evitar un tercer Icsara

Las 364 nuevas observaciones equivalen aproximadamente a un tercio de las consultas totales recibidas en la primera eta-



Harambour detalló que la urgencia es disponer de más tiempo para análisis y recolección de datos.

pa de evaluación. Harambour, cuya asociación representa los intereses del gremio, expresó la esperanza de que este proceso sea el último Icsara que deba enfrentar la compañía antes de la calificación ambiental. “Esperamos que se logre completar la información para marzo y ojalá no, no vaya a un tercer Icsara y una tercera prórroga, esto es

lo que estamos empujando todos es para que esto salga lo más rápido posible”, afirmó el ejecutivo.

La complejidad del proceso es la norma para este tipo de iniciativas en Magallanes, donde el recurso eólico de clase mundial atrae mega-inversiones que se enfrentan a un escenario regulatorio y de permisos exigente.

“Esperamos que se logre completar la información para marzo y ojalá no, no vaya a un tercer Icsara y una tercera prórroga, esto es lo que estamos empujando todos es para que esto salga lo más rápido posible”.

Salvador Harambour,
director ejecutivo Asociación H2V Magallanes

SEMANA SEGUIMOS CON OFERTAS QUE ROMPEN LA SEMANA SEGUIMOS CON OFERTAS QUE ROMPEN LA SEMANA

GAC CHERY EXEED

BLACK Friday

01 - 06 DICIEMBRE

POR LA COMPRA DE UN 0KM. INCLUYE DE REGALO: LED IRT 75"

RENDIMIENTO GS3 POWER
CICLO: 11.2 KM/L
CARRETERA: 12.0 KM/L
URBANA: 10.7 KM/L

GS3 POWER
1.5T MT GS

PRECIO CYBER: **\$10.490.000***
INCLUYE BONO SANTANDER CONSUMER
PRECIO LISTA ZF: \$12.990.000

RENDIMIENTO GS4 POWER
CICLO: 11.2 KM/L
CARRETERA: 12.0 KM/L
URBANA: 10.7 KM/L

GS4 POWER
1.5T MT GB

PRECIO CYBER: **\$12.990.000***
INCLUYE BONO SANTANDER CONSUMER
PRECIO LISTA ZF: \$15.490.000

Promoción válida exclusivamente durante el evento Black Friday 2025. Por la compra de cualquier vehículo nuevo durante el evento, el cliente recibirá de regalo una TV IRT Smart LED 7550S4K de 75 pulgadas, código de tienda 65106. Stock disponible: 15 unidades al inicio de la campaña. Regalo no canjeable por dinero u otros productos. Se entrega 1 unidad por vehículo comprado. Valores corresponden a los modelos GAC GS3 POWER 1.5T MT GS Y GS4 POWER 1.5T MT GB. Últimas unidades disponibles. Precios incluyen bono Santander Consumer, sujeto a evaluación y aprobación de antecedentes comerciales, condiciones y políticas de la entidad financiera. Rendimiento de combustible obtenido en mediciones de laboratorio según ciclo de ensayos de la Comunidad Económica Europea, homologado por el Ministerio de Transportes y Telecomunicaciones (MTT). Promoción no acumulable con otras ofertas o beneficios. Consulte bases y condiciones en el punto de venta. Imágenes referenciales. Fotografías referenciales de los modelos GAC GS3 POWER 1.5T MT GS Y GS4 POWER 1.5T MT GB.

www.twsautos.cl AV. Principal, Manzana 5A, Sitios 43-44, Zona franca, Punta Arenas, Chile Automotriz Transworld Supply autostransworld

Municipio de Punta Arenas

Alerta por retraso del GORE en proyecto de relleno sanitario



CEDIDA

PÁGINA WEB

La Municipalidad de Punta Arenas expresó su preocupación por la falta de definiciones del Gobierno Regional respecto del futuro Centro de Gestión de Residuos, cuya puesta en marcha estaba prevista para enero de 2026.

El retraso obliga al municipio a prolongar la operación del vertedero de Leñadura, pese a que su vida útil se encuentra próxima a expirar. El alcalde Claudio Radonich ofició al gobernador Jorge Flies solicitando medidas urgentes que eviten un alza tarifaria y la prolongación indefinida del actual recinto.

En el documento, advirtió que la incertidumbre técnica y

administrativa del proyecto podría derivar en un escenario crítico para la comuna, recordando que el retraso supera una década y que el propio gobernador reconoció que la demora será de al menos cinco años. Radonich subrayó que el vertedero nunca ha contado con permiso de funcionamiento, pese a que también es utilizado por el sector Salud.

El cierre estaba programado para el próximo mes, bajo la expectativa de que el relleno sanitario reemplazara su operación en 2026. Sin embargo, la falta de avances y de coordinación con los encargados del proyecto mantiene la incertidumbre.

La municipalidad advirtió que se encuentra a meses de iniciar la licitación para un nuevo operador, sin información suficiente para proyectar plazos. Además, enfrenta la extinción del material árido indispensable para cubrir las celdas de trabajo, lo que implica un gasto anual de \$700 millones, junto con la necesidad de maquinaria especializada por al menos \$1.500 millones.

En este contexto, el municipio solicitó al Gobierno Regional recursos para maquinaria, fondos para áridos, transferencia progresiva del plan de cierre y evaluación de alternativas, esperando una respuesta clara que evite que los costos recaigan en los vecinos.

Histórico primer convenio en Chile

Más de US\$140 millones impulsarán la modernización portuaria de Magallanes

● El acuerdo busca modernizar la infraestructura y proyectar a Magallanes como polo estratégico del sur del mundo.

Texia Padilla

tpadilla@elpinguino.com

PÁGINA WEB

El gobernador regional Jorge Flies anunció la firma del primer convenio en Chile entre un Gobierno Regional y una empresa pública, en este caso la Empresa Portuaria Austral (EPA). El acuerdo permitirá apalancar inversiones por US\$120 millones, que junto al aporte regional superarán los US\$140 millones, destinadas a modernizar la infraestructura portuaria de Magallanes.

Proyectos estratégicos en ejecución

- Muelle Mardones: clave para la industria del hidrógeno verde y la carga regional.
- Extensión del Muelle Prat: permitirá recibir cru-

ceros de gran tamaño, con capacidad para desembarcar 3.000 pasajeros simultáneamente, generando un fuerte impacto en el turismo y la economía local.

- Nuevo terminal de pasajeros: aprobado por el Consejo Regional, funcionará también como centro de eventos y convenciones durante el año.

- Parques y áreas de respaldo: se proyectan hasta 20 hectáreas adicionales para operaciones logísticas, duplicando la capacidad actual del Puerto de Valparaíso.

Flies subrayó que este convenio abre la puerta a futuros proyectos con empresas públicas como ENAP y Asmar, incluyendo la posibilidad de instalar un astillero antár-

Magallanes se proyecta como hub portuario para cruceros, hidrógeno verde y la Antártica.

tico en Magallanes, capaz de atender flotas que hoy deben recurrir a Uruguay o Argentina. "Lo que nos jugamos con esta glosa es fundamental para el desarrollo económico y social de la región", enfatizó.

Obstáculo legal pendiente

El gobernador advirtió que la actual normativa obliga a devolver al Tesoro Público parte de los aportes regionales en forma de impuestos. "Un proyecto de \$8.000 millones podría perder \$3.000 millones en tributos. Necesitamos aprobar una glosa en la ley de presupuestos para evitar este retroceso", explicó, adelantando que el tema será votado en el Parlamento el 18 de diciembre.

Compromiso empresarial

El presidente del directorio de la EPA, Gabriel Aldoney, destacó el carácter pionero del acuerdo: "Es la primera experiencia en Chile en que una empresa portuaria estatal se relaciona directamente con un Gobierno Regional. Estamos invirtiendo más que en los últimos 15 años juntos".

Aldoney detalló que el Muelle Mardones tendrá capacidad para atender barcos de hasta 400 metros de eslora y 24.000 TEUs, los más grandes del mundo. Además, la extensión del Muelle Prat permitirá recibir dos cruceros simultáneamente, consolidando a Punta Arenas como el principal puerto de cruceros del país.

Impacto regional

El convenio posiciona a Magallanes como un polo



CEDIDA

La alianza inaugura un modelo pionero en el país.

estratégico para turismo de cruceros, con miles de visitantes desembarcando cada temporada; industria del hidrógeno verde, que requiere infraestructura portuaria avanzada; y acceso a la Antártica, con proyectos que buscan convertir a

la región en líder mundial en logística polar.

Con estas inversiones, Magallanes se proyecta como la región con mayor crecimiento portuario del país, asegurando infraestructura moderna y competitiva para las próximas décadas.

COMERCIAL PROGRESO
MATERIALES Y SERVICIOS

Creciendo Contigo

SOMOS MAGALLANICOS

🏠 Croacia 1044 📞 (61) 2 72 31 19 📱 Comercial Progreso puq

Commemoración del Día Internacional de las Personas con Discapacidad

Seremi del Trabajo destaca avances en materia de empleo inclusivo

● La cita permitió relevar los avances normativos y proyectar nuevas iniciativas que buscan consolidar la inclusión laboral en Magallanes.



“En el Día Internacional de la Discapacidad, era sumamente relevante para nuestra cartera dar a conocer algunos avances que hemos sostenido en el tiempo”.

Jessica Bengoa, seremi del Trabajo en Magallanes.

Texia Padilla

tpadilla@elpinguino.com



PÁGINA WEB

En el marco de la conmemoración del Día Internacional de las Personas con Discapacidad, la seremi del Trabajo y Previsión Social, Jessica Bengoa, destacó los avances alcanzados en materia de inclusión laboral.

Durante un encuentro con representantes del Consejo Comunal de la Discapacidad y diversas agrupaciones locales, la autoridad subrayó la importancia de las normativas aprobadas en los últimos años y puso en relieve iniciativas como el proyecto de ley del subsidio unificado al empleo, que busca fomentar la contratación formal de personas con discapacidad, al tiempo que reconoció los desafíos pendientes para consolidar

una mayor equidad en el mundo del trabajo.

La seremi destacó la importancia de visibilizar los avances en materia de inclusión laboral y social, señalando que “nos encontramos con el Comunal de la Discapacidad, entendiendo que hoy, en el Día Internacional de la Discapacidad, era sumamente relevante para nuestra cartera dar a conocer algunos avances que hemos sostenido en el tiempo. Primero, el Sistema Nacional de Cuidados, en donde compartimos la necesidad de seguir avanzando, pero también informar a la comunidad sobre la nueva ley de inclusión laboral, que exige a las empresas con más de 100 trabajadores contratar al menos un 2% de personas con discapacidad”, señaló Bengoa.

Por su parte, Luis Triñanes, vicepresidente del CSD Punta Arenas, valoró la instancia y el compromiso de la autoridad: “Para nosotros es excelente contar con este aliado estratégi-



La inclusión laboral fue destacada en la conmemoración del día de las personas con discapacidad.

co del gobierno y de la Seremi del Trabajo. La inclusión laboral sigue siendo el gran punto deficitario en la integración de las personas con discapacidad. Existen barreras como la actitud y el acceso al trabajo, pero confiamos en que las leyes impulsadas en los últimos años se cumplan para dar verdaderas oportunidades. Queremos que quienes acceden a un em-

pleo tengan permanencia y un buen ambiente laboral que les permita desarrollarse plenamente”, afirmó.

La actividad contó además con la participación de Jimena Jaramillo Gómez, presidenta de la agrupación de cuidadoras y personas con discapacidad, quien valoró la información entregada. “Somos una agrupación joven, con un año y nueve meses

de existencia, y estas instancias nos permiten llegar a más gente. Para mí es muy importante porque represento las dos caras: tengo discapacidad y soy cuidadora. Siempre tuve dudas sobre si podía trabajar sin perder mi pensión, y hoy sé que sí se puede. Esta información es muy valiosa para mí y para mis socios, porque muchos comparten la misma inquietud”, expresó.

esta navidad,
compra sin salir de casa ;)

www.sanchezsanchez.cl

¡Síguenos en nuestras redes sociales!

[f](#) [@](#) [@sanchezysanchezspa](#)

Sánchez & Sánchez
Somos Magallánicos

Despacho a domicilio por \$3.980.
¡Gratis por compras sobre \$30.000!

Servicio disponible exclusivamente dentro del radio urbano de Punta Arenas.

Serviu en la mira

Municipio alerta por retraso en pavimentación

La Municipalidad de Punta Arenas manifestó su preocupación por el retraso en el inicio de las obras de conservación vial que ejecuta el Serviu, proyecto que contempla la intervención de 21 mil metros cuadrados de pavimento en 14 calles de la ciudad, con financiamiento del Gobierno Regional por más de \$4.300 millones.

La licitación fue enviada a la Contraloría Regional para su toma de razón, pero el organismo emitió observaciones que deben ser subsanadas antes de adjudicar y ejecutar los trabajos, lo que aplaza el inicio de las obras hasta marzo de 2026 y hace perder la ventana de mejor clima para trabajar en hormigón.

El alcalde Claudio Radonich advirtió que esta demora impacta directamente en la planificación comunal y en la calidad de vida de los vecinos. Recordó que el proyecto, de más de \$4.600 millones, estaba previsto para comenzar en noviembre y que ahora se posterga varios meses, dificultando la programación de

bacheos y el recambio de las en sectores críticos. “Es lamentable esta demora, que para la ciudad es compleja”, señaló, instando al Serviu a avanzar en paralelo en nuevas iniciativas que permitan enfrentar el deterioro del pavimento.

Por su parte, el director de Obras Municipales, Alex Saldivia, subrayó que la ejecución resulta prioritaria dada la antigüedad de las calles y mencionó tramos de Avenida Bulnes, 21 de Mayo y Angamos entre los sectores más afectados.

El municipio continuará con su plan propio de bacheo iniciado en octubre, pero recalcó que este esfuerzo no reemplaza la intervención estructural que debe ejecutar el Serviu. La administración comunal espera que se agilicen las correcciones solicitadas por Contraloría para evitar nuevos aplazamientos en un proyecto clave para la movilidad y seguridad vial de Punta Arenas.

 **PÁGINA WEB**

En el Mes del Urbanismo

Minvu dialoga con los vecinos de Magallanes

● Encuentro ciudadano destacó avances y desafíos en el marco de los 60 años del ministerio.

Texia Padilla
tpadilla@elpinguino.com

 **PÁGINA WEB**

En el marco del Mes del Urbanismo, el Seremi de Vivienda y Urbanismo, Marco Uribe Saldivia, junto al director regional (s) del Serviu, Omar González Asenjo, encabezaron el diálogo “Minvu 60 años: la ciudad que hemos forjado y la que queremos”. La instancia reunió a funcionarios públicos, representantes del sector construcción, dirigentes sociales, estudiantes y vecinos, con el objetivo de reflexionar sobre los avances y desafíos en materia urbana y habitacional.

Uribe destacó que la actividad se enmarca en el aniversario del ministerio, que cumple seis décadas este 19 de diciembre, y subrayó los logros alcanzados en Magallanes. Recordó que la región fue la primera en cumplir con el Plan de Emergencia Habitacional y que se han impulsado iniciativas del Plan Ciudades Justas, con obras como la intervención del Parque María Betty, el diseño del Parque Ukika en Puerto Williams, nuevas vialidades como el Puente Rancagua y la creación de plazas y espacios públicos en distintas comunas.

Por su parte, el director (s) del Serviu, Omar González, enfatizó que el desafío es construir barrios conectados y con equipamientos adecuados. Señaló que se busca dejar atrás la lógica de loteos sin áreas verdes ni mitigaciones viales, proyectando ciudades más justas y sostenibles. Entre los proyectos en desarrollo mencionó el Parque Ciudad de los Vientos, que aportará

2,5 hectáreas de áreas verdes al sector surponiente de Punta Arenas, y el gran parque urbano proyectado en el sector del Club Hípico.

La jornada también recogió la voz de la comunidad, con dirigentes vecinales que valoraron la cercanía del ministerio y la consulta ciudadana en el diseño de proyectos. Raquel Álvarez, presidenta de la Unión Comunal Hernando de Magallanes, destacó los avances en pavimentación y calidad de vida, mientras que Mirta Saldivia, presidenta de la Junta de Vecinos de Cerro La Cruz, resaltó la tranquilidad de ser escuchados y considerados en obras que beneficiarán tanto a los habitantes como al turismo. El encuentro reafirmó el compromiso del Minvu y Serviu por avanzar en ciudades más inclusivas y conectadas.



Encuentro ciudadano del Minvu en Magallanes.

WWW.NEWARK.CL - DESPACHO A DOMICILIO

LLEGARON

**Newark**

DISTRIBUIDORES AUTORIZADOS APPLE

iPhone 17

iPhone 17 Air

iPhone 17 Pro

iPhone 17 Pro Max

SIN INTERESES

transbank

VISA

36 CUOTAS

Cuotas afectas al Impuesto al Crédito. El pago con tarjetas de Crédito puede tener costos asociados. Consultar al emisor para mayor información.

DUDAS Y CONSULTAS AL  +56 9 8215 0930

Exhibición de talleres Acles al interior del establecimiento

Escuela Padre Alberto Hurtado deslumbró con sus talentos musicales

● Más de 150 estudiantes desde segundo básico en adelante exhibieron todo su talento vocal y de interpretación junto con los conocimientos adquiridos e impartidos por sus profesores Luis Ormeño, Claudia Aranda y Vanessa Mancilla.

Christian Jiménez

cjimenez@elpinguino.com

Con la exhibición del talento escolar en presentaciones musicales de sus estudiantes, la Escuela Padre Alberto Hurtado desarrolló su muestra musical de los Talleres y Actividades Curriculares de Libre Elección (Acles), evidenciando el notable avance y dedicación de la comunidad educativa.

El evento consistió en la participación de aproximadamente unos 150 alumnos, lo que representa un 30% de la matrícula total de la escuela -que asciende a 540 estudiantes- en una muestra de talento que abarcó diversas agrupaciones.

La presentación destacó la consolidación de los diferentes grupos musicales y la incorporación de nuevas iniciativas, reflejando la visión de la escuela de fusionar y unificar sus

agrupaciones para formar una orquesta más completa.

En la actualidad, la escuela trabaja con dos líneas de trabajo: el semillero, que consiste en los estudiantes más pequeños que inician su formación y los alumnos que forman parte de la orquesta, quienes destacaron por sus interpretaciones en violín, viola y chelo.

Además durante la presentación se lucieron un cuarteto de saxofón, un solista de piano y la banda de rock de la escuela.

Cristián Díaz, director de la escuela, relevó el trabajo de afinación y restauración de los instrumentos musicales, uno de ellos fue el piano que había estado en desuso por muchos años, siendo esta la primera vez que se realiza un trabajo de esta envergadura con el equipo actual.

A su vez, relevó la dedicación de los estudiantes para brindar una gran actua-

Estamos hablando con los colegas y la idea, es siempre ir aunando las cosas. Es decir, que el grupo de cuerda, junto con la orquesta, junto con el coro, se vayan unificando. O sea, la idea de ir fusionando algunas cosas. Pero la proyección es súper buena hasta el momento"

Cristián Díaz, director de la Escuela Padre Alberto Hurtado.



Al interior de las escuelas, los estudiantes aprenden la interpretación de instrumentos de cuerdas, vientos y percusión.

ción que multiplicó aplausos de los asistentes, muchos de ellos padres y apoderados. En ese mismo sentido, resaltó el importante acompañamiento de la familia que, incluso ha colaborado en tareas logísticas, convirtiéndose en un aporte fundamental para el desarrollo de los alumnos. Finalmente, desde la dirección del establecimiento proyectan fortalecer el desarrollo de los talleres buscando unificar los grupos de cuerdas, vientos y coro en una orquesta más grande que, incluso, pueda llegar a incorporar instrumentos electrónicos.



DILE HOLA A CADA OPORTUNIDAD Y

VIVE PICK UP

T90

Kaufmann Punta Arenas

Para cotizaciones o servicio técnico, comunícate al +56 9 8292 9544

KAUFMANN

SERVICIO DE MANTENCIÓN

Para mantener a tu peludo con un aspecto radiante entre sus visitas regulares

INCLUYE

- Baño de limpieza o medicado
- Rebaje sanitario
- Corte de uñas
- Humectación y recorte de almohadillas
- Limpieza de oídos
- Perfume

Tamaño mini desde \$18.000

Tamaño pequeño desde \$20.000

Tamaño mediano desde \$25.000

Tamaño grande desde \$40.000

Tamaño extra grande desde \$55.000

Dependiendo del estado del manto (exceso de nudos) sube el valor.

AGENDA TU HORA !!!

+56 937721614

Atención con cariño, paciencia y mucha experiencia
Contamos con personal capacitado y productos profesionales para asegurar el bienestar de tu mascota!!!

Admisión escolar

Hoy continúa el proceso de matrículas

Hasta ayer se conocieron los resultados del período complementario del Sistema de Admisión Escolar (SAE). Tras esto, y quienes ya saben el resultado del establecimiento, deberán matricularse el martes 9 de diciembre.

Este proceso que se extiende hasta el martes 30 de diciembre se debe realizar de manera presencial en cada escuela, liceo o colegio y asegurar el cupo obtenido.

¿Qué sucede con quienes no tienen matrícula asegurada?

El sistema SAE habilitará una plataforma "Anótate en la lista" que tendrá por objetivo reasignar un cupo a cada estudiante. Esto iniciará con un registro previo desde las 9 horas de hoy, Pero, el viernes 12 de diciembre iniciará este proceso para estudiantes sin asignación en el Período Complementario.

Todo esto, a través del sitio web: <https://www.sistemadeadmisionescolar.cl/>

Normativa regirá desde el próximo año escolar

Magallánicos respaldan prohibir uso de celulares dentro de colegios

● Jóvenes coinciden en que la medida está acorde con la regulación que ya ha sido implementada en establecimientos.

Christian Jiménez

cjimenez@elpinguino.com

EP PÁGINA WEB

A contar del próximo año escolar comenzará a regir la normativa que prohíbe el uso de dispositivos móviles al interior de establecimientos educativos, desde enseñanza parvularia a enseñanza media.

La medida fue destacada desde la Secretaría Regional Ministerial de Educación, indicando que durante el primer semestre de 2026, cada escuela, cada liceo o colegio tendrá que hacer las modificaciones en su reglamento interno para establecer las indicaciones de esta ley y también otras excepciones de acuerdo a sus actividades cotidianas.

"Valoramos la aprobación de este proyecto de ley que recoge diferentes sensibilidades del Parlamento y además de las indicaciones que ha hecho el Ejecutivo sobre la materia. Hablamos de la restricción del uso de los celulares en establecimientos educativos. Además, también se establecen las excepciones con respecto a esta regulación", señaló.

Entre las excepciones, se destaca: si el estudiante presenta necesidades educativas especiales, donde su uso se considera como una ayuda técnica al servicio de sus aprendizajes y deberá acreditarse a través de un certificado de un profesional competente. También se podrá utilizar en caso de alguna situación de emergencia, desastre o catástrofe. Además, si el alumno presenta una enfermedad o condición de

salud, diagnosticada por un médico, que requiera monitoreo periódico. Por último, cuando la utilización de estos dispositivos móviles sea útil para la enseñanza en función de la actividad curricular o extracurricular en educación básica o media. Además, en caso si el padre, madre o apoderado lo solicita fundadamente y de forma temporal, sólo por razones de seguridad personal o familiar del estudiante.

Opinión de magallánicos

A nivel local, la mayoría de los jóvenes consultados apoya las restricciones durante las horas de clase, argumentando que esto favorece la concentración y la convivencia.

Una de ellas, Josefina Gómez, valoró la medida porque recordó que en Liceo Juan Bautista Contardi está prohibido porque "teníamos



Según jóvenes magallánicos, ya existe regulación de los dispositivos dentro de colegios locales.

que convivir entre todos", y el no uso ayuda a prevenir problemas como el bullying y a promover una mejor comunicación interpersonal.

En tanto, Martina Fajardo, que asiste al Colegio Charles Darwin, agregó que ahí existe prohibición total, por lo que considera que es lo mejor, ya que "hay más niños con menos comunicación, más pegados (en las pantallas) y no piensan tanto".

Por su parte, Sebastián Carvajal señaló que el uso debería estar permitido en espacios libres "solamente para la salida o recreo" para comunicarse con sus padres o en caso de una emergencia.

Finalmente, Matías Oyarzún también coincide con la medida, porque "igual los cabros no hacen mucho caso en ese tema del celular, y claro, no todos los profesores tienen como normarlo".

Valor :
\$ 145.000



TALLER PRESENCIAL Pastelería Navideña

17 - 18 y 19 de diciembre | 18:00 a 22:00 hrs.

📍 Capitán Guillemos #0166 - Pta. Arenas

- ❄️ **Clase 1** : Galletas navideñas
- ❄️ **Clase 2** : Panes navideños
- ❄️ **Clase 3** : Casita navideña de jengibre

¡INCLUYE
INSUMOS E
INGREDIENTES!

CONTACTO

otec@aprocin.cl

+56 9 8185 7368





Profesora:
Carmen Izquierdo M.
Técnico en Producción Gastronómica

Ayer culminó el proceso de rendición de la PAES 2025

Menos preguntas sobre Geometría marcaron el desarrollo de la prueba de matemáticas.



Con la rendición de la prueba obligatoria de Matemáticas y la electiva de Historia y Ciencias Sociales culminó ayer el ciclo de exámenes de la Prueba de Acceso a la Educación Superior (PAES).

Valentina Calvo, una de las jóvenes que completó el facisimil de matemáticas, comentó que la de este año le pareció menos difícil que la anterior.

En tanto, Alan Chuquema busca estudiar Ingeniería en Construcción y Máximo Massi opta por Ingeniería eléctrica. Ambos, que tienen la aspiración

de estudiar en la región, coincidieron que hubo una menor presencia de preguntas de geometría y que la prueba se centró en porcentajes.

Tras la prueba, el proceso continúa hasta el 15 de diciembre. Se puede usar el simulador para practicar la postulación y así no cometer errores durante el periodo oficial.

¿Qué sigue?

Ahora los jóvenes que rindieron la PAES deberán esperar sus resultados, que se darán a conocer el 5 de enero de 2026 a las 08:00 horas.

Ese mismo día, pero una hora más tarde, se inicia la etapa de postulaciones a las universidades. Esto se extenderá hasta el día 8 de enero.

La entrega de resultados de postulación será el 19 de enero de 2026, a las 12:00 horas.

Una vez concluido esto se procederá a la primera etapa de matrículas entre el 20 al 22 de enero de 2026.

Mientras que la segunda etapa de matrículas se desarrollará entre el 23 al 29 de enero de 2026.

A partir de las 15 horas en el gimnasio del Liceo Luis Alberto Barrera

Más de 10 conjuntos animarán hoy el retorno del Festival Folklórico Estudiantil

● El evento, que se extenderá por dos jornadas, tendrá en la puesta en escena a estudiantes de enseñanza básica y media, quienes competirán en tres categorías.

Christian Jiménez

cjimenez@elpinguino.com

EP PÁGINA WEB

A las 15 horas de hoy, en el gimnasio del Liceo Luis Alberto Barrera de Punta Arenas, se desarrollará la primera de dos jornadas del Festival Folklórico Estudiantil, organizado por el Servicio Local de Educación Pública Magallanes junto con la Secretaría Regional Ministerial de Educación, con aportes económicos del Gobierno Regional de Magallanes y Antártica Chilena.

El evento regresa con su esencia competitiva para premiar las mejores presentaciones en las tres categorías que se presentarán sobre el escenario.

Al respecto, el seremi de Educación, Valentín Aguilera, indicó que la convocatoria "nace con el propósito de relevar los talentos musicales

estudiantiles de nuestra región, otorgarles el lugar que se merecen en un escenario que -históricamente- ha impulsado a niños, niñas y jóvenes, quienes con el paso del tiempo se convirtieron en figuras artísticas de renombre regional, nacional e internacional, inclusive, como el caso de los hermanos Javier y Karina Contreras, que en su edad escolar fueron parte de este certamen".

Este evento se desarrolla con apoyo de la UMAG y la Agrupación de Profesores de Música de Magallanes. Tiene entrada liberada para todo público.

La obertura de esta primera jornada estará a cargo de la Escuela Capitán Arturo Prat con su presentación "Fantasía cuequera y chamamé"; también se presentará el elenco infantil y el "Cuadro caporales" de "Esencias de mi tierra", además del cuadro "Rapanui" del elenco de danzas de la Escuela República Argentina.

Los participantes

-Escuela 18 de Septiembre. Canción: Amor Sueño, de Hola Yogui.

-Liceo Juan Bautista Contardi. Canción: La vicuña.

-Escuela Hernando de Magallanes. Canción: Como una brisa, de Taller Alturas.

-Escuela 18 de Septiembre. Canción: Carnavalito de la Patagonia, de América Nueva.

-Liceo Juan Bautista Contardi. Canción: Vengo del tiempo señor.

-Escuela Hernando de Magallanes. Canción: No, de Los Huayras.

-Instituto Don Bosco. Canción: Patagonia, de Arturo Chávez.

-Liceo Politécnico Cardenal Raúl Silva Henríquez. Canción: Felonías de amor, de Vida Manzo.

-Liceo Bicentenario Luis Alberto Barrera. Canción:



Durante la tarde ayer se realizaron las pruebas de sonido en el gimnasio del Liceo Luis Alberto Barrera.

Mi estrella, mi pañuelo, de Diego Gallardo Subiabre.

-Liceo Polivalente Sara Braun. Canción: La baba del sol, de Metalengua.

-Escuela Padre Alberto Barrera Hurtado. Canción: La ciudad, de Taller Alturas.

-Escuela Elba Ojeda Gómez. Canción: Runrun

se fue pal norte, de Violeta Parra.

-Escuela Pedro Pablo Lemaitre. Canción: Manifiesto, de Víctor Jara.

Punta Arenas

CREMATORIO PARA MASCOTAS

Servicios: Traslado -Anforas

Angeles de la Patagonia

Contáctanos al +569 27664481

angeles.crematoriomascotas

MOUNTAIN HOUSE

CLOTHING & EQUIPMENT

TE ESPERAMOS CON

el regalo perfecto

PINCHA AQUI

VISÍTANOS EN ARMANDO SANHUEZA 555



INGRESA TUS DATOS EN EL CUPÓN DIGITAL Y YA ESTÁS PARTICIPANDO

¡SÚPER SORTEOS!

De Pingüino Multimedia



2º SORTEO

23 de diciembre

Premios :

- 5 Corderos + 10 1/2 corderos
- \$100.000 en compras
- Central de Carnes
- Moto Honda

Todos los premios acompañados
con 1 caja de Cerveza Austral

3º SORTEO

30 de diciembre

Premios :

- 5 Corderos + 10 1/2 corderos
- \$100.000 en compras
- Central de Carnes
- Auto 0 km Chery Tiggo 2 pro

Todos los premios acompañados
con 1 caja de Cerveza Austral

Para grupo objetivo según protocolo

Fármaco que previene el VIH se entrega en Hospital Clínico de Magallanes

● La infectóloga del HCM, doctora Mónica Pinto, explicó que de tomarse de manera correcta el tratamiento, reduce hasta en 98 por ciento el riesgo de enfermarse.

Jesús Nieves

jnieves@elpinguino.com

EP PÁGINA WEB

El tratamiento de Profilaxis y Preexposición de VIH se entrega en el Hospital Clínico Magallanes (HCM) a trabajadores sexuales o personas serodiscordante de acuerdo a lo indicado por el Ministerio de Salud, pero lo cierto es que toda persona podría tener acceso a este tratamiento.

El PREP es un tratamiento farmacológico (pastilla)

que consiste en prevenir farmacológicamente el VIH.

“Es una pastilla diaria que trae una combinación de antirretrovirales que también usamos en el tratamiento del virus, pero con menos medicamentos”, señaló la doctora Mónica Pinto, infectóloga del HCM.

Pueden acceder personas con 18 y más años que pertenezcan a los siguientes grupos.

- Personas trans.
- Hombres que tienen relaciones sexuales con otros hombres.
- Trabajadores y trabajadoras sexuales.
- Personas con mayor riesgo de exposición a VIH.

Fuente: Ministerio de Salud.

De acuerdo con la especialista, los estudios han demostrado que tomándose de manera correcta (la pastilla) reduce hasta en un 98 por ciento el riesgo de enfermarse.

“Por lo tanto, asociado a los métodos de barrera da una protección excelente como para las exposiciones que pueden tener las personas y no adquirir el virus”, agregó la doctora Pinto.

La infectóloga instó a las personas a cuidarse con los métodos de barrera, porque si bien el PREP protege del VIH “hoy día tenemos aumento de sífilis y gonorrea y no es algo que prevenga el PREP”, concluyó.

Asociado a los métodos de barrera da una protección excelente como para las exposiciones que pueden tener las personas y no adquirir el virus”.

Dra. Mónica Pinto, infectóloga HCM.



El tratamiento se entrega desde 2022 en el Hospital Clínico Magallanes.

FERRETERÍA

LA CASA DEL ELÉCTRICO

**CONTAMOS CON TODO LO NECESARIO
PARA INICIAR TU PROYECTO**

- ARRIENDO DE EQUIPOS
- VENTA DE MATERIALES ELECTRICOS
- VENTA DE EPP
- PRODUCTOS PARA TRABAJAR CON FIBRA OPTICA
- ARRIENDO DE CONTENEDORES

HORARIO

LUNES A VIERNES

09:00 – 12:45 / 14:30 – 18:45

SÁBADO

09:00 A 12:00

@LACASADELELECTRICO

+569 37187009

ANGAMOS #440, PUNTA ARENAS

LA LUNA

PUNTA ARENAS - PATAGONIA - CHILE

by **VERAMONTE**



**SHENU
EXPRESS**

MUEVE TU CARGA DE PUERTO NATALES A PUNTA ARENAS.

Entendemos que el clima en la región puede ser variable, pero con nuestro servicio de transporte de carga y encomiendas, te aseguramos que tus envíos llegarán puntuales y en excelentes condiciones.

CONTÁCTANOS



+56 9 7995 1361



shenuexpresspuq@gmail.com

¡Elige Shenu Expres! ¡Contáctanos y asegura tu envío con los expertos! ¡Tu carga, nuestra responsabilidad!

Geriatra Ramón Lobos y poca oferta de atención para adultos mayores:

“Hay personas hospitalizadas esperando cupo en algún Eleam”

● El facultativo abordó la problemática que aqueja a la región y que repercute en otros establecimientos que no tienen la capacidad de brindar las atenciones y cuidados que se requieren.

Jesús Nieves

jnieves@elpinguino.com

EP PÁGINA WEB

Una de las grandes preocupaciones de la Fundación Chay Austral, a cargo de

“

La oferta pública en Natales y Punta Arenas se mantiene estable ya más de 25 años, lo que hace más evidente la necesidad de nuevos cupos”.

Dr. Ramón Lobos, geriatra.

una decena de adultos mayores, es que sus recursos son escasos y no pueden actuar de la misma manera que un Eleam.

De estos establecimientos, sólo hay uno en Punta Arenas y Natales, y para los actores involucrados es un secreto a voces que la región requiere otro establecimiento de este tipo.

Fuentes señalaron a este medio que la burocracia de Senama y Gobierno Regional no deja que Punta Arenas o Natales cuenten con un nuevo dispositivo de este tipo.

De acuerdo con el doctor Ramón Lobos, en 2020 en Magallanes se requería atender a más de 1.500 personas en sus domicilios. En los Centros Diurnos a 300 personas y en los Eleam entre 600 y 900 personas.

“Obviamente la necesidad con el paso de los años ha aumentado y es así como se observa que la oferta privada ha aumentado. Hay más cen-

tros y cupos de atención. Pero la oferta pública en Natales y Punta Arenas se mantiene estable ya más de 25 años, lo que hace más evidente la necesidad de nuevos

cupos. Esto está impactando en otros dispositivos que no tienen la capacidad de brindar las atenciones y cuidados que requiere. Y eso se refleja, por ejemplo, en las personas mayores hospitalizadas esperando cupo en algún Eleam por decisión judicial. Ese es un ejemplo de que hay necesidad que el Estado aumente la oferta pública para darle respuesta a las personas mayores que viven en la región”.

El complejo escenario que vive la Fundación Chay Austral da cuenta de la necesidad de contar con otro dispositivo estatal que acoga a adultos mayores.



El Eleam de Punta Arenas también se encuentra sobrecargado, sin la capacidad de acoger a los adultos mayores que esperan por un cupo.

PRODUCTOS DE PRIMERA CALIDAD

CARNES

EL ABASTO

LUNES A SÁBADO DE 09:30 A 20:00 HRS/ DOMINGOS ABIERTO DE 09:30 A 13:30 HRS

CAPITÁN GUILLERMO 046 ESQUINA ZENTENO

PJE. PALI AIKE 0196 VILLA SELKNAM ESQUINA CAPITÁN GUILLERMO

TEC SOG NV

GAS NATURAL VEHICULAR

TOMASETTO
GAS TECHNOLOGY

INSTALACION KIT GNC EN VEHÍCULOS

TAXIS-COLECTIVOS

VEHÍCULOS PARTICULARES

CERTIFICACION DE CILINDROS GNC

REGULACION Y ANALISIS GNC

¡Nuevo!

MEJOR PRECIO GARANTIZADO

GENERAL SALVO 0598 BARRIO PRAT PUNTA ARENAS.

FONO: 612 222865 CELULAR: 954215559

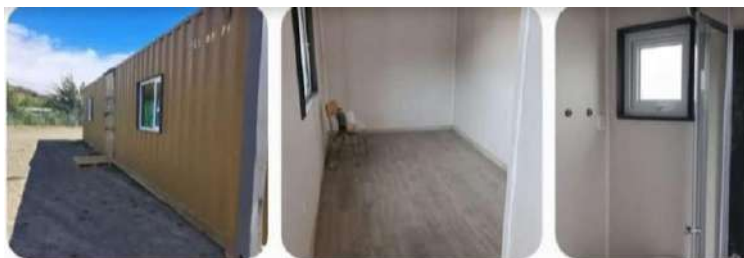

**MAGALLANES
SERENA LTDA**



VENTA Y ARRIENDO DE CONTENEDORES

40 HC Y 20 PIES Y CARCASAS REEFER DE 40 HC
OFICINAS BODEGAS Y HABITACIONALES

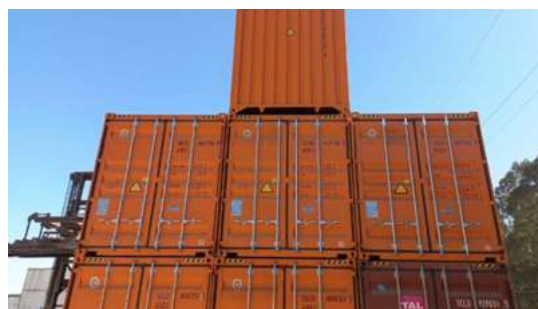

GRAN VARIEDAD
NUEVOS Y USADOS EN EXCELENTES
CONDICIONES

ARRIENDO DE SITIOS

DE 6.000 Y 5.000 MT2 APROX



DIRECCIÓN

VISITANOS EN RUTA 9 NORTE
KM 11750 PUNTA ARENAS



CONTACTOS

+569 95481222 / +569 42490029
+569 98642424 / +56986749111

José Antonio Kast y Jeannette Jara en el Debate Archi

Listas de espera: ¿Cómo enfrentarán los candidatos a la presidencia este problema país?

● El próximo 14 de diciembre se definirá en las urnas quién será la persona que diriga el país. Ayer, en un debate marcado por los cuestionamientos, ambos entregaron soluciones a esta problemática.

Jesús Nieves

jnieves@elpinguino.com

 **VER DEBATE**

Más de 120 minutos duró el penúltimo debate presidencial de segunda vuelta, organizado por Archi entre el candidato republicano José Antonio Kast (JAK) y la candidata de la centro izquierda, Jeannette Jara (JJ).

El foro estuvo marcado por la contingencia y los temas país: migración,

economía y seguridad. Además, por el tono confrontacional de la candidata del oficialismo y las críticas del candidato de derecha al gobierno de turno.

Dentro del tenso debate hubo una pregunta que es tema para todos los chilenos que buscan una solución a su problema de salud.

Formulada por la Escuela de Gobierno de la Universidad Católica, se les preguntó a los candidatos lo siguiente:

- Se habla de bajar las listas de espera. ¿Qué espera lograr y en qué plazo?

(JAK): “Hay un trabajo en conjunto realizado por la Universidad Andrés Bello, Universidad Católica,

Universidad de Chile y Universidad San Sebastián para enfrentar el tema las listas de espera. Ha habido experiencias exitosas. Si usted mira para atrás en el Hospital San Carlos, en Ñuble, se han logrado metas impresionantes.

Pero de nuevo, si la ideología se entromete y un seremi (de Salud) o de jefe de Servicio de Salud dice que una niña que

está en riesgo vital no puede ocupar la cama de la Clínica las Condes porque es privada y tiene que mandar la Arica, no quiere decir que se haya salvado, pero habría tenido una oportunidad. Cuando la ideología se toma el tema de la salud, estamos como estamos. Mueren 40,000 chilenos esperando en una

lista de espera y hay más de 2 millones de chilenos que no tienen ninguna posibilidad de ser atendidos en un tiempo oportuno y con una resolución rápida. Ni siquiera tienen ficha médica digital”.

(JJ): “Para reducir los más de 2 millones de lista de espera, hay que diferenciar los tipos de pacientes, los que están por salud dental, por consulta derivada de especialidad y los que están esperando operaciones. En el caso de los que están esperando operaciones, yo no tengo ninguna inhibición en que se atiendan también en el sector privado, pero a precios razonables, porque no me interesa que las clínicas hagan negocios con la plata de

todos los chilenos que pagamos los impuestos, me interesa que se reduzcan las listas de espera. Y lo demás, voy a formar especialistas y voy a generar incentivos para que se queden en las regiones. Tengo todo un plan detallado para esto y tengo la experiencia para llevarlo adelante”.



El penúltimo debate de ambos candidatos estuvo marcado por la confrontación.

“Mueren 40.000 chilenos esperando en una lista de espera y hay más de 2 millones de chilenos que no tienen ninguna posibilidad de ser atendidos en un tiempo oportuno”.

José Antonio Kast, candidato opositor.

“Voy a formar especialistas y voy a generar incentivos para que se queden en las regiones. Tengo todo un plan detallado para esto y tengo la experiencia para llevarlo adelante”.

Jeannette Jara, candidata oficialista.



PINCHA AQUÍ 

CAMBIO DE MONEDA
MONEY EXCHANGE
ENVÍOS DE DINERO
MONEY TRANSFERS

LHEX SERVICIOS FINANCIEROS

LHEX EN ZONA FRANCA, MALL PIONERO Y PUERTO NATALES

GIROS Y ENVÍOS DE DINERO **more** CHILE money transfers

PINGÜINERAS Para Todos

TABSA 

-40% + NIÑOS GRATIS

DESCUENTO EXCLUSIVO CON



¡NO TE LO PIERDAS!

Tarifa normal Adultos: \$96.000 | Niños de 5 a 13 años: \$48.000
Tarifa con Descuento Adultos: \$57.600 | Niños: Gratis

Beneficio sólo presencial presentando tarjeta en oficina TABSA de Tres Puentes. Máximo de 3 niños gratis (hasta 13 años) por tarjeta.



Comercializadora Solargas Spa
Av. España #1057 Punta Arenas
Baquedano #668 Puerto Natales
+56-9-91590692



Smeta



AC 220V



DC 12V



LPG



Refrigerador Gas Licuado

En Punta Arenas

Conmemoran del Día de la Mujer Cantinera en el Monumento a los Veteranos del 78

En una emotiva ceremonia, se conmemoró el Día de la Mujer Cantinera en el histórico Monumento a los Veteranos del 78, en la ciudad de Punta Arenas.

El acto contó con la presencia del Obispo de Magallanes, Monseñor Manuel Blanco, quien entregó una sentida reflexión sobre el rol fundamental que las mujeres cantineras han desempeñado en la historia de Chile, especialmente en tiempos de sacrificio, servicio y defensa nacional.

Asimismo, participó como alcaldesa protocolar la concejala Alicia Stipicic, quien destacó el valor, coraje y vocación de servicio

de estas mujeres, subrayando la importancia de mantener viva su memoria y transmitirla a las nuevas generaciones.

Durante la ceremonia se rindió homenaje a todas las mujeres cantineras, reconociendo su entrega en distintos momentos de la historia patria y su aporte a la identidad regional y nacional.

La actividad finalizó con una misa de campaña al pie del monumento, acompañada de un momento de silencio en memoria de aquellas mujeres que, con valentía, dejaron una huella indeleble en nuestra historia.



SE VENDEN ANTENAS INTERIORES, EXTERIORES Y DESCODIFICADORES PARA VER TV DIGITAL



ANTENAS EXTERIORES PARA EL TV DIGITAL CON 15DB DE POTENCIA RESISTENTE A CONDICIONES CLIMÁTICAS DE MAGALLANES, IDEAL PARA ZONAS RURALES O DONDE UNA ANTENA DE INTERIOR NO ES SUFICIENTE.
INCLUYE CABLE COAXIAL DE 15 MTS.

\$19.000

SE VENDE DECODIFICADORES PARA VER TELEVISIÓN DIGITAL GRATIS



SI TIENES UN TELEVISOR ANTIGUO SIN NORMA TVD, ESTA ES TU OPCIÓN INCLUYE ANTENA DIGITAL

\$24.900

INCLUYE ANTENA DE REGALO

ENTREGA EN PUNTA ARENAS GRATIS, SE ENVÍA A COMUNAS POR PAGAR

TVN Chile Visión 13 13 POLAR EP CONTACTO Y WHATSAPP +56956903436

De Punta Arenas

Concejales exigen al GORE aclarar destino de escombros del exhospital

● En un comunicado los ocho concejales manifestaron su preocupación por la ausencia del GORE en la Comisión de Infraestructura y exigieron transparencia respecto de la demolición del recinto.

Gerardo Pérez
gperez@elpinguino.com

A través de un comunicado conjunto, los concejales Alicia Stipicic, José Becerra, Marcela Leichtle, Jorge Risco, Germán Flores, Dalivor Eterovic, Jonathan Cárcamo y Miguel Contreras expresaron su profunda preocupación ante la inasistencia del Gobierno Regional de Magallanes a la sesión de la Comisión de Infraestructura del Municipio de Punta Arenas, realizada ayer.

Dicha comisión, encargada de revisar y fiscalizar proyectos que impactan directamente en el desarrollo urbano y la calidad de vida de los vecinos, tenía en tabla abordar materias urgentes relativas a la demolición del ex Hospital Regional. Sin embargo, la ausencia del Gobierno Regional impidió avanzar en la entrega de información clave.

Los concejales manifestaron especial inquietud por la



Los concejales expresaron su preocupación por el destino final de los escombros del exhospital.

falta de claridad respecto del destino final de los escombros, considerando que la Dirección de Obras Municipales sólo ha otorgado una autorización parcial para la demolición.

“La comunidad tiene derecho a saber dónde serán trasladados estos residuos, si el sitio autorizado cumple con las condiciones ambientales y normativas, y qué medidas de mitigación se

aplicarán para evitar impactos negativos”, señalaron en el comunicado.

Hasta ahora, estas interrogantes no han sido respondidas, lo que los ediles consideran especialmente grave tratándose de una obra de alto impacto urbano y ambiental.

Por ello, emplazaron al Gobierno Regional a explicar públicamente los motivos de su inasistencia y a entregar toda

la información pendiente sobre las etapas de demolición, la gestión de residuos y el destino final de los escombros.

“Nuestro deber es velar por la transparencia, la seguridad y el respeto a la ciudadanía. Esperamos que, en adelante, el Gobierno Regional asuma con responsabilidad su obligación de informar y coordinarse con los órganos municipales establecidos”, concluyeron.

SOLOVIDRIOS

PARABRISAS

- Venta e instalación de parabrisas
- Cotiza tu parabrisa
- Consulta por tu modelo
- Garantías de instalación



DESPACHOS: NATALES, PORVENIR Y COYHAIQUE



@SOLOVIDRIOS.MAG
SOLOVIDRIOS

www.solovidrios.cl
Solovidriosparabrisas@gmail.com

Mejicana N°762, Punta Arenas
612 224835 +569 40211638

INNOVA

CENTRO ÓPTICO



✓ CONSULTA OFTALMOLÓGICA
FONASA/PARTICULAR

✓ LENTES ÓPTICOS Y DE
CONTACTO

✓ VARIEDAD EN MARCAS DE
ARMAZONES Y GAFAS

✓ LA MEJOR CALIDAD EN
CRISTALES

TRANSFORMAMOS LO QUE VES

PREGUNTA POR LOS PRECIOS EN
CONVENIOS

AGENDA TU CITA

📍 ERRÁZURIZ 724 L10 PUNTA ARENAS

☎ +56 9 9505 1327

👤 @INNOVAPUNTAARENAS

📍 BLANCO ENCALADA 244 PTO. NATALES

☎ +56 9 9505 1324

👤 @INNOVANATALES

OR
OPTICA ROCA

GRANDES MARCAS PRECIOS OUTLET



LENTES DE SOL CERTIFICADOS Y DE CALIDAD, FILTRACIÓN Y PROTECCIÓN UV, POLARIZADOS

ROCA #915 +56 9 39016573 L-V 9:30-13:00 Y 15:00-19:30 S 10:00 - 14:00
AGENDA TU HORA Y OBTÉN TU RECETA

La actividad se realizó en los salones del Hotel y Casino Dreams

Fiesta por la Inclusión reunió a más de 200 participantes en Punta Arenas

● Una velada de música, convivencia y accesibilidad marcó el evento municipal dedicado a celebrar el Día Internacional de las Personas con Discapacidad.

Gerardo Pérez

gperez@elpinguino.com

Con gran entusiasmo y más de 200 asistentes, la celebración de la Fiesta por la Inclusión 2025, organizada por la Unidad de Adulto Mayor y Discapacidad de la Municipalidad de Punta Arenas, cerró con un balance positivo una nueva versión. El encuentro se desarrolló en los salones del Hotel y Casino Dreams, ofreciendo a jóvenes y adultos un espacio seguro de esparcimiento, baile y convivencia.

La jornada, que conmemora el Día Internacional de las Personas con Discapacidad, incluyó una pista bailable LED, banquetería, cabina fotográfica, bar de glitter y un completo despliegue pensado para garantizar accesibilidad universal, con intérprete de lengua de señas y anfitrión

descriptivo para personas ciegas.

Para el alcalde de Punta Arenas, Claudio Radonich, la fiesta “es realmente una instancia para todos y todas”. “Lo que hacemos todos los años es una fiesta de verdad, para los jóvenes y los que no tanto, conmemorando el Día de la Discapacidad, de la Inclusión. Es un día donde tienen un espacio para compartir, para bailar, para reírse, cada uno en su onda, en su estilo. Más de 200 fueron los invitados y la inclusividad da riqueza a nuestra sociedad”, destacó.

El jefe comunal además invitó a las familias a sumarse a las agrupaciones y actividades municipales: “Si alguien tiene un hijo o hija con capacidades distintas, llévenlo a Covadonga 063. Hay muchos grupos colaborando y un ambiente de cariño y buena onda para

que el próximo año seamos aún más”.

Desde las agrupaciones participantes, el entusiasmo también fue evidente. Paola Diez, monitora del Taller Manos de Hermanos, valoró el encuentro: “Para los chicos es una instancia maravillosa para compartir con sus padres, salir, escuchar música y estar en un ambiente que realmente es una fiesta, que ellos no viven continuamente. Lo han pasado regio y la organización estuvo increíble, así que un millón de gracias”.

Entre quienes asistieron, el espíritu inclusivo y la alegría fueron el sello de la tarde. Lidia Oyarzún, parte del público, comentó que “una vez al año se unen jóvenes y adultos en una sola fiesta, con diferentes discapacidades, y uno ve cómo todos se divierten igual. Cada agrupación tiene su manera de acompañar y hacer que los niños crezcan y se



Con gran entusiasmo y más de 200 asistentes se celebró la Fiesta por la Inclusión 2025.

desarrollen, y verlos compartir así emociona”.

La experiencia también fue inolvidable para los propios

participantes. Daniel Vargas no escondió su entusiasmo: “Espectacular, lo pasamos súper bien. Esta es la segun-

da vez que vengo, y aquí puro baileto, pura fiestoca nomás, puro comer, pasarlo bien y despejar la mente”.

DREAMS PUNTA ARENAS

SHOWS

DICIEMBRE

HERMANOS ZABALETA VIE 05	Revolución de Amor MANA El Tributo SÁB 06
MARCOS LLUNAS DOM 07	LUIS LAMBIS VIE 12
LOS CHARROS DE LUCHITO Y RAFAEL SÁB 13	TRIBUTO CRISTIAN NODAL & JESSI URIBE VIE 19
TRIBUTO FREDDIE MERCURY VIE 26	PAUL VÁSQUEZ HUMORISTA OLMUE '26 SÁB 27
GRUPO POTENCIA SÁB 20	
2026 Lucky NEW YEAR MIÉ 31	

SHOW GRATIS CON TU ENTRADA A CASINO

SHOWS CONTINUADOS DESDE LAS 23:00 HRS. SHOWS PARA MAYORES DE 18 AÑOS
MÁS INFORMACIÓN EN WWW.DREAMS.CL

MERCOSUR Cargo

30 AÑOS DE EXPERIENCIA

MERCOSUR CARGO: TU PUENTE LOGÍSTICO HACIA PUNTA ARENAS

RUTA CONSOLIDADA: SANTIAGO - PUNTA ARENAS.
Transporte terrestre, servicio puerta a puerta, reexpediciones, mudanzas y transporte de RESPAL

RUTA 9 KM. 7 1/2 NORTE

WWW.MERCOSURCARGO.CL - TELÉFONO: +56 61 2 221255

OFERTAS**FLASH**PINCHA AQUÍ **CARNICERIA
"EL TORO"****PECHUGA DE POLLO
ENTERA****\$3.590 KG**

PRECIO NORMAL :\$4.790

**PECHUGA DE POLLO
DESHUESADA****\$4.490 KG**

PRECIO NORMAL :\$5.490

**CHULETA VETADA
DE CERDO****\$4.490 KG**

PRECIO NORMAL :\$5.990

**HORARIO DE ATENCIÓN****LUNES A MIÉRCOLES**9:40 a 14:00 hrs.
15:00 a 19:30 hrs.**VIERNES Y JUEVES**10:00 a 14:00 hrs.
15:00 a 19:30 hrs.**SÁBADO**9:40 a 14:00 hrs.
15:00 a 19:30 hrs.**DOMINGO**

10:00 a 14:00 hrs.

**ELTOROCARNICERIA****POBLACIÓN CARLOS IBAÑEZ** **PEDRO BÓRQUEZ N°0943**

Oferta válida desde el 21/11/2025 al 5/12/2025 o hasta agotar stock de 5.000 kg por ítem

Río Gallegos

Roxana Inostroza destacó el “espíritu de solidaridad” de las juntas vecinales

En el marco de la entrega de elementos navideños, la Secretaria de Coordinación Ejecutiva aseguró que las juntas vecinales representan a “la familia del barrio”. Destacó el “espíritu de solidaridad y de hacer cosas para que los vecinos puedan estar un poquito mejor”.

En diálogo con El Mediodía, Roxana Inostroza, asesora de la Secretaria de Coordinación Ejecutiva, destacó el rol que cumplen a nivel social así como su “solidaridad y trabajo conjunto” para fortalecer el espíritu navideño en toda la comunidad.

“Constituidas ya con una presidencia, vicepresidencia o referente, hay una totalidad de

44 Juntas Vecinales. Y en constitución, llegan a un número de 50”, indicó.

La funcionaria dijo que el número “creció muchísimo”. “Hace 15 años atrás no llegaban a 22 y se hacía el trabajo siempre desde el Municipio”, recordó.

Inostroza destacó el rol de las Juntas Vecinales y aseguró que “son la familia del barrio, de la ciudad”.

Por último, recordó que las actividades para celebrar la Navidad comenzarán los días 5 y 6 de diciembre en el Club Boca con productores, venta al público, exposiciones y shows. “Están todos invitados, a partir de la hora 17, el día 5, y la hora 16, el día 6”, indicó.



Faltan elementos

Recuperan gran parte de las armas robadas de una chacra

● El personal de la División Criminalística y de la División de Investigaciones se encuentran trabajando en el lugar.



PÁGINA WEB

Desde el pasado lunes el personal de la Comisaría Séptima y de la División de Investigaciones se encontraban trabajando en un hecho ocurrido en la chacra Heredia, ubicada sobre la Ruta Provincial N°53, donde desconocidos ingresaron por una ventana y sustrajeron varios elementos y armas de fuego.

De acuerdo a lo que se pudo conocer, los sujetos una vez dentro forzaron una caja fuerte y sustrajeron dos revólveres, uno calibre, una de las cuales semiautomática .44 y el restante calibre .44.44, siete carabinas dos de

las cuales es semiautomática. Una pistola marca Taurus, un fusil de repetición, una pistola Semiautomática calibre .22, una escopeta de dos caños calibre 16, como así también 400 municiones de calibre y 100 municiones de calibre 44.40 y 100 municiones de calibre .45, y un dron. A su vez explicó que le robaron las credenciales de tenencia de arma, pertenecientes a las armas anteriormente detalladas.

De acuerdo a lo que se pudo conocer, en horas de la mañana de ayer, el personal de la División de Investigaciones Z.S., cerca de las 10.30, se comunicó con la Comisaría Séptima manifestando que, momentos antes, habían tomado conocimiento, por un hombre allegado a la familia damnificada que reside en una chacra ubicada en Ruta Provincial N°53, antes de llegar a las vías



del tren, sobre la aparición de elementos vinculados a un hecho delictivo.

El mencionado ciudadano indicó que, al ingresar al predio, observó a un costado del portón de acceso un bulto envuelto en papel film y cartón que contenía varias armas de fuego, percatándose de que serían las mismas sustraídas previamente a su conocido.

Ante ello, se llevaron a cabo las diligencias de rigor en forma conjunta con personal de la División Gabinete Criminalístico, procediéndose al secuestro de catorce (14) armas de fuego y un (01) bolso de cuero con municiones varias.

Se puso en conocimiento de lo esto a la sede judicial interviniente, a cargo de la Dra. Díaz Román Soledad.



Ventanas de Pvc - Termopaneles Térmicos y de Seguridad

FÁBRICA DE VENTANAS

Elige Calidad, Elige **Termoaustral****HORARIOS DE ATENCIÓN:****LUNES A JUEVES:** 08:00 A 12:00 HRS. / 14:00 A 19:00 HRS.**VIERNES:** 08:00 A 12:00 HRS. / 14:00 A 18:00 HRS.

ENVÍANOS TU PROYECTO

PINCHA AQUÍ

DIRECCIÓN: CIRCUNVALACIÓN ESQ. GENERAL DEL CANTO

VENTASTERMOAUSTRAL@GMAIL.COM +56 227775005

+569 82812334 VENTANAS-DE-PVC-TERMOAUSTRAL

LIQUIDADORA

RECICL

Outlet

A precios bajos con la mejor calidad

Visítanos, todo para esta Temporada avance Primavera - Verano

Colores vivos que alegrarán tu vida!!!!

Horarios de atención:
Lunes a viernes de 10:00 a 19:00 hrs. (Continuado)
Sábados de 11:00 a 19:00 hrs. (Continuado)

Visítanos en Calle Chiloé 1359, al llegar a Independencia (Ex biblioteca municipal)

ESPECIAL**DEPORTES**

Destacada participación de judocas del Club Yama Harashi en la final nacional

● El certamen que reunió a los mejores exponentes del país se desarrolló en el Centro de Deportes de Santiago.

Christian González

cgonzalez@elpinguino.com

EP PÁGINA WEB

Con medallas de oro, plata y bronce retornaron a Punta Arenas los deportistas del Club de Yama Harashi, quienes tuvieron una destacada participación en la final del “Campeonato Nacional

de Judo”, el cual se realizó en el Centro de Deportes de la ciudad de Santiago, albergando con ello a los mejores exponentes del país.

A continuación, detallamos los lugares conseguidos por el representativo magallánico.

Resultados final nacional**Medalla de Oro**

-Joaquín Dowson, sub 13, categoría 52kg.

-John Madrid, sub 18, categoría 60k.

Medalla de Plata

-Anahís Pérez, sub 21, categoría 48kg.

-Maira Madrid, sub 18, categoría 44k.

Medalla de Bronce

-John Madrid, sub 21, categoría 60k.

Participación:

-Joaquín Melendes.
-Florencia Cabello.
-Balthazar Cabello.

Destacar que los deportistas del Club de Yama Harashi fueron dirigidos por Sandra Moreno. Los directivos del club que los pasajes de los deportistas al certamen nacional fueron cubiertos por el Instituto Nacional del



Deporte, “Promesas Chile” y por aporte de los mismos padres, a los cuales se les agradece su apoyo y compromiso.

EMPRESA REGIONAL

BUSCA LOS SIGUIENTES CARGOS LABORALES:

1.- **INGENIERO ELÉCTRICO Y/O MECÁNICO** CON AMPLIOS CONOCIMIENTOS TÉCNICOS Y EXPERIENCIA EN MANEJO DE PERSONAL.

2.- **TÉCNICO ELÉCTRICO** CON CERTIFICACIÓN DS 10/2012 MITSAL.

ENVIAR ANTECEDENTES A:
postulaciones.puq.laboral@gmail.com

NEUMATICOS SAN JORGE

Necesita en Pta. Arenas:

1 VENDEDOR DE REPUESTOS.

Se requiere con experiencia de al menos 2 años en respuestos y formación técnica en mecánica automotriz.

Antecedentes indicando pretensiones de sueldo y cargo al que postula a:
casamatrix@sanjorgeonline.com

NEUMATICOS SAN JORGE

Necesita en Pto. Natales:

**- 1 FUNCIONARIO QUE CUMPLA
TANTO FUNCIONES ADMINISTRATIVAS
COMO DE VENTAS.**

Se requiere experiencia previa en ambas funciones.

Antecedentes indicando pretensiones de sueldo y cargo al que postula a:
casamatrix@sanjorgeonline.com

**aguas
Magallanes**

Requiere contratar para la ciudad de
Punta Arenas

**Delegado/a de Relaciones
con la Comunidad**

Buscamos: Personas con título de Trabajador/a Social o Técnico Social y, de preferencia, experiencia previa trabajando con organizaciones sociales. Es requisito contar con licencia de conducir clase B.

Invitamos a los/as interesados/as a enviar su CV indicando **cargo al que postula y pretensiones de renta** a la dirección de correo electrónico
paulina.landa@manpowergroup.cl

por ti,
por nuestra
ciudad

Eduardo Carcamo
Peluquero Experto
Servicio Integral
Damas - Varones - Niños

Reservas 983850078
Horario: Lunes a Sábados
de 11:00 a 19:30
Visítanos en: **BALMaceda 647**

OFICINA ASOGAMA

**Arriendo
\$2.200.000**

- SUPERFICIE DE 200M² APROX.
- AMPLIO RECIBIDOR
- 5 OFICINAS
- AMPLIA SALA DE REUNIONES
- 1 BODEGA INTERIOR • 2 CONTENEDORES EN EL PATIO
- 2 BAÑOS
- SECTOR COCINA
- ESTACIONAMIENTO
- RECIENTE REMODELADA

+569 96401941
+569 90606010

@s.m._propiedades
sm.propiedades.puq@gmail.com

El programa “Velocidad Extrema” y Comercial Harambour entregaron premios del concurso Mobil 1

● James Quezada, que compró en el local de Angamos 1028, y Sebastián Valladares que dejó su cupón en el local La Casa del Accesorio, fueron los ganadores de una Parka y Polerón Rally WRC respectivamente.



Christian González
cgonzalez@elpinguino.com

En nuestro programa “Pasión Deportiva” de los días lunes a las 21:30 horas y los miércoles tuercas junto a “Velocidad Extrema”, ambos por las pantallas de Pinguino TV, se efectuó el sorteo de parka, polerón, jockey y autos de colección todos de Rally WRC, organizado por Comercial Harambour y su ló-

nea de productos Mobil 1.

Es así que por la compra de los productos Mobil 1 se entregaba un cupón para sorteo, el que permitió que los ganadores puedan disfrutar de sus respectivos premios. Los ganadores fueron los siguientes:

Ganador Parka Rally WRC.

-James Quezada.
(Cupón 229. Compró en Angamos 1028).



Ganador Polerón Rally WRC.

-Sebastián Valladares.
(Cupón 001. Compró en Casa del Accesorio).

Ganador Jockey Rally WRC.

-Estefanía Ríos.
(Cupón 187. Compró en Angamos 1028).

Ganador Auto de colección Rally WRC.

-Esteban Ramos.

(Cupón 215. Compró en Angamos 1028).

Ganador Auto de colección Rally WRC.

-Fernanda Matic.
(Cupón 457. Compró en Ferretería Omega).

Ganador Auto de colección Rally WRC.

-Marcela Silva.
(Cupón 101. Compró en el local 18 de Septiembre).



PINCHA AQUÍ

- ✓ **COMPRA Y VENTA DE MONEDAS**
- ✓ **GIROS Y ENVÍOS DE DINERO CON MORE**

La Hermandad
C A M B I O S

more
money transfers

Lautaro Navarro 1099 9 9895 6496

AUSTROMAQ

MAESTRANZA INDUSTRIAL

SOLDADURA INOXIDABLE TORNERÍA • ESTRUCTURAS METÁLICAS

PINCHA AQUÍ

**CORTE CNC • EJES • FRESADO
FABRICACIÓN A MEDIDA**

+20 AÑOS DE EXPERIENCIA

SOLICITE SU PRESUPUESTO HOY

www.Austromaq.cl **+56961212510**

Contacto@Austromaq.cl **Covadonga #47**



Llega la travesía que ubica a la Patagonia en el centro del trekking mundial

● Del 5 al 9 de diciembre, el evento reunirá a los amantes del trekking y la vida al aire libre en un recorrido único por Torres del Paine. Durante cuatro días, y por 73 kilómetros, los participantes caminarán por rutas icónicas de la Patagonia.

En el corazón de la Patagonia chilena, el paisaje imponente de montañas, ríos y glaciares de Torres del Paine se prepara para recibir a los caminantes del Fjällräven Classic Chile, que arranca este 5 de diciembre de 2025. Mientras los vientos australes marcan el ritmo de las nubes sobre las montañas, esta versión patagónica del tradicional formato sueco ofrece una filosofía clara: caminar con propósito, aprender viajando ligero y respetar los paisajes que se atraviesan.

El Fjällräven Classic nació en el norte de Suecia hace más de 20 años con el objetivo de enseñar a las personas a caminar en la naturaleza con autonomía. Así lo recuerda Penny Schröder-Smith, gerente de comunicaciones de Fjällräven International, quien explica que la marca (fundada en 1960), siempre ha tenido una misión muy simple: aprender más sobre caminatas de varios días en un entorno inclusivo.

“No es una carrera. Es una invitación a disfrutar el trekking a un ritmo humano, con tiempo para conectar con el paisaje y entre las personas. Nos atrajo la Patagonia no sólo por su belleza, sino por la sólida cultura de gestión que la rodea. Traer Fjällräven

Classic a Chile nos permite celebrar este entorno, colaborar a largo plazo con socios locales y contribuir a un estilo responsable de turismo al aire libre”, señala.

El Fjällräven chileno replica ese espíritu en formato local: un trekking autoguiado de varios días, donde cada participante lleva lo esencial (carpa, comida, cocina, equipo) y la organización provee seguridad, check points, educación previa y logística. “Magallanes es una región que se alinea estrechamente con los valores de Fjällräven: el respeto por la naturaleza y la convicción de que el tiempo al aire libre puede ser transformador” prosigue Schröder-Smith.

Aunque este es el segundo año del evento en Chile, su impacto turístico y cultural ya se siente tanto a nivel internacional como regional. “En los últimos años hemos visto un crecimiento muy fuerte de experiencias que buscan una conexión auténtica con la naturaleza en Torres del Paine. El viajero ya no viene sólo a contemplar el paisaje: quiere vivirlo, caminarlo y sentirlo desde adentro”, cuenta Victoria Solo de Zaldívar, gerente general de Hotel del Paine.

Tras cuatro días y 73 kilómetros de una trans-

formadora caminata, el Fjällräven Classic Chile concluirá el 9 de diciembre en Hotel del Paine. “Sabemos que los participantes llegan después de un recorrido exigente, por lo que nuestro foco está en ofrecer descanso real, hospitalidad y una experiencia coherente con el espíritu del Classic. Tendremos habitaciones preparadas, duchas calientes, alimentación nutritiva y un equipo atento a las necesidades de quienes vienen de varios días en la montaña”, dice Solo de Zaldívar.

Y agrega: “El final del recorrido en Hotel del Paine nos posiciona como el escenario natural del cierre del Classic, y eso genera una visibilidad enorme tanto nacional como internacional. Queríamos un lugar donde no solo culminara una caminata, sino donde quienes lo vivieran, sintieran que su viaje merecía un cierre que honrara la belleza del paisaje”.

Una experiencia humana más allá del trekking

El modelo de Fjällräven Classic Chile va más allá del esfuerzo físico. Los participantes no sólo cargan su mochila y recorren senderos: durante días vivirán en comunidad, compartirán experiencias con caminan-



tes de distintos lugares del mundo, y aprenderán buenas prácticas de montaña, cuidado ambiental y autonomía. La experiencia incluye formación previa, así como puntos de apoyo: controles, voluntarios locales, y asesoramiento.

“Los eventos Fjällräven Classic se han convertido en puntos de contacto globales, atrayendo a una comunidad internacional de senderistas, creadores y medios de comunicación especializados. Al organizar un Clásico en Chile, esperamos proyectar la atención mundial sobre los paisajes únicos de Torres del Paine,

la maravillosa cultura de la zona, la vida silvestre y los esfuerzos de conservación”, señala Penny Schröder-Smith, gerente de comunicaciones de Fjällräven International.

La presencia Fjällräven en Chile posiciona a la Patagonia y a Torres del Paine en el mapa mundial del trekking responsable, “y quienes forman parte de su comunidad comparten esos valores: respeto, curiosidad, conexión y conciencia ambiental. Esa coherencia es muy valiosa para nuestro destino. Para nosotros, como actores locales, es muy positivo. Diversifica la oferta, amplía la temporada

y atrae un tipo de visitante que valora el respeto por el entorno”, asegura Victoria Solo de Zaldívar.

Para Fjällräven, llevar su Classic a Chile significa mucho más que replicar una ruta, implica abrir una ventana internacional hacia la Patagonia, mostrar sus paisajes, su cultura, su historia. Como dice Penny Schröder-Smith, el evento es “un escaparate global” que puede atraer a personas que quizás nunca se imaginaron haciendo trekking en la Patagonia, y despertar en ellas un interés por la naturaleza, la sostenibilidad y los viajes conscientes.

En Ferretería San Marcos encuentras todo para la siembra y el hogar.



• SALITRE
• ABONO COMPLETO
• TIERRA NEGRA
• TURBA

NYLON PARA INVERNADERO
3 TEMPORADAS

Red Bull confirmó al compañero de Verstappen en la Fórmula 1 para 2026

● La estructura de la bebida energizante confirmó además los tres conductores que acompañarán al neerlandés la próxima temporada.

La espera llegó a su fin. Después de las especulaciones en torno a la elección, Red Bull confirmó quiénes acompañarán a Max Verstappen en la estructura durante la temporada 2026 de la Fórmula 1. El compañero de equipo del cuatro veces campeón en la escudería principal será Isaac Hadjar. Mientras que los dos pilotos de Racing Bulls, el equipo satélite, serán Liam Lawson y el joven Arvid Lindblad, quien viene de correr en la F2. Por su parte, Yuki Tsunoda seguirá perteneciendo como "piloto de pruebas y reserva" de los Dos Toros.

De esta manera, quedó cerrado el mapa de los 22 pilotos que estarán presentes en la grilla de partida el próximo 8 de marzo, día que se correrá el Gran Premio de Australia, primera fecha de la temporada.

En el comunicado que difundió RB, Laurent Mekies, CEO y director del equipo, se refirió a la decisión del equipo. "Yuki lleva siete años corriendo con los colores de Red Bull y he tenido el placer de trabajar con él en ambos equipos. A lo largo de sus cinco temporadas en la Fórmula 1, Yuki se ha convertido en un piloto

completo, bueno a una sola vuelta los sábados y capaz de salidas excepcionales y una excelente técnica de carrera los domingos. Todos en el deporte coincidirían en que es imposible no apreciar a Yuki; su personalidad es contagiosa y se ha convertido en una parte muy especial de la familia Red Bull.

En nombre de todos en Red Bull, le agradezco su contribución hasta ahora y sabemos que brindará un apoyo invaluable a los proyectos de 2026 de cara al futuro. En cuanto a Isack, en su primera temporada de F1, ha demostrado una gran madurez y un rápido aprendizaje. Y lo más importante, ha demostrado la velocidad pura, requisito fundamental en este deporte. ¡Creemos que Isack puede brillar junto a Max y crear magia en la pista! 2026 será un gran desafío para el equipo y para Red Bull Ford Powertrains, estos son tiempos emocionantes y espero ver lo que podemos hacer juntos", explicó.

El flamante compañero de equipo de Super Max el año próximo es un piloto que ya mostró todas sus cualidades en Racing Bulls. Hadjar es uno de los tantos productos del Red Bull Team Junior: firmó



hace tres años con la estructura y llega fue animador de las categorías previas a la F1 en las recientes temporadas. El francés de 21 años fue cuarto de la Fórmula 3 en 2022: ascendió rápidamente a F2 y, aunque en su primera experiencia quedó 14°, en el 2024 batalló hasta la última carrera por el título con el brasileño Gabriel Bortoleto y finalmente se ubicó en el 2° lugar de la tabla de pilotos al mando de un Campos Racing.

"Estoy muy agradecido con Red Bull Racing por darme la oportunidad y la confianza de competir al más alto nivel de la Fórmula 1. Después de todo el esfuerzo que he realizado desde que me uní al equipo ju-

nior, es una gran recompensa. He tenido muchos altibajos a lo largo de mi carrera, y ellos siguieron creyendo en mí y animándome. Este año con Visa Cash App Racing Bulls ha sido absolutamente increíble; he aprendido mucho y he conseguido mi primer podio. Siento que soy mucho mejor como piloto y como persona gracias al apoyo y la preparación del equipo. Me siento listo para ir a Red Bull Racing y estoy feliz y orgulloso de que ellos también lo sientan. Es una decisión increíble; trabajar con los mejores y aprender de Max es algo que estoy deseando que llegue", dijo Hadjar en el informe de la escudería.



Buses Fernández



Nuestra historia continúa contigo

- PUNTA ARENAS - OFICINA PASAJES Y CARGA
Armando Sanhueza #745 Tel: 61 2 242313
Cel: +56 9 9326 0974
pasajespuntaarenas@busesfernandez.com

- PUERTO NATALES

• OFICINA RODOVIARIO - OFICINA PASAJES
Av. España #1455 Tel: 61 2 411111
operadornatales@busesfernandez.com

• OFICINA PUERTO NATALES - PASAJES Y CARGA
Eleuterio Ramírez #399 Tel: 61 2 411392
operadornatales@busesfernandez.com

HORARIO SALIDAS

PUNTA ARENAS

LUNES A DOMINGO

07:00 - 08:30 - 10:00 - 12:30
14:30 - 17:00 - 18:30 - 20:00

PUERTO NATALES

LUNES A DOMINGO

07:00 - 08:30 - 10:00 - 12:30
14:30 - 17:00 - 18:30 - 20:00

Síguenos en nuestras RRSS



COMERCIAL DE LA PATAGONIA

CONSTRUYA BASES SÓLIDAS
CEMENTO COMODORO



Cemento Certificado por el IDIEM
Sacos de 25 Kilos.

PUNTOS DE VENTA XII REGIÓN

Punta Arenas	
Comercial de la Patagonia	Avenida Principal Zona Franca
El Águila Constructor	Avenida Frei 0510
Ferretería Prat	Arturo Prat 2573 / Mardones 0995/
Ferretería Campo Sur	Avenida Frei 1324
Ferretería Incólin	Ignacio Carrera Pinto 1169
Comercializadora mic spa	Av. Salvador Allende n° 0390
Gompias	Maipú 428
Ferretería Martín	Tucapel 0415
Ferretería Gestión Patagonia.	Costanera Del Río n° 0498.
Ferretería El Maestro	Cacique Papón n° 3477.
Ferretería Katrina Spa.	Entrada Nelda Panicucci
Ferretería Divar	Avda. Circunvalación Nr. 83
Prodalam	Las Liebres sitio 29 Barrio Industrial.
Ferretería Ferremundo	Jorge Monti N° 35. Playa Norte.
Ferretería Mercedes	Manuel Callo N° 01131. Pobl.
Ferretería San Agustín	Avda. Martínez de Aldunate N° 3656.
Ferretería La Cinco	Enrique Rosales N° 0367. Pobl. 18 septiembre.
Ferretería Formante	Avda. Eduardo Frei N° 278.
Ferretería Divar	Circunvalación n° 83 Aves Australes
Ferretería Versal	Las Heras N° 712
Ferretería Santos Mardones	Pedro De Valdivia N° 01295.
Ferretería M&H Spa.	Ruta 9 Norte Km. 10,5 N° 010563.
Ferretería MIM	Santa Juana 14. Barrio Sur
Ferretería Sanvenir	Arauco 2845 - Esq. Miraflores
Ferretería Independencia	Av. Pte. Salvador Allende Gossens 0487
Ferretería El Paño Spa	Calle la Dehesa 2784 esq. Pedro Aguirre Cerda. Barrio Sur
Ferretería El Mirador	Av. Circunvalación n° 1950-a
Comercializadora Sheila	Pasaje Mar Caribe 820
Ferretería Orion	Chiloe 1982
Almacén Ferretero	Teniente Serrano n° 1058
La cosa del coso	Francisco Antonio Pinto n° 0708
Puerto Natales	
Ferretería El Águila	Bulnes 1083
Gompias Puerto Natales	Manuel Bulnes 1297
Porvenir	
Ferretería Ferrando	Monseñor Señoret 363
Ferretería Kiuska	Kiuska n° 155

Dice que la incertidumbre regulatoria es la variable clave

Bernardo Larraín apuntó a la “permisología” como el principal freno a la inversión en Chile

● El expresidente de la Sofofa aseguró que el Sistema de Evaluación de Impacto Ambiental (SEIA) se ha convertido en un cuello de botella que explica la caída del crecimiento económico del 5 al 2%.

La excesiva burocracia en la tramitación de proyectos de inversión, conocida comúnmente como “permisología”, fue el foco de la crítica realizada por Bernardo Larraín en la previa al Encuentro de la Industria organizado por Sofofa, gremio que lideró entre 2017 y 2021.

Para el extimónel de la Sofofa, la incertidumbre regulatoria es la variable clave que diferencia el actual estancamiento económico de las tasas de crecimiento pasadas.

“En mi opinión personal, el Sistema de Evaluación de Impacto Ambiental (SEIA) es el principal filtro por donde pasan las inversiones en Chile y es probablemente la principal razón por la cual estamos muy lejos de la frontera potencial de Chile en inversión”, dijo a Cooperativa.

“Te aseguro -agregó- que son mucho de la diferencia entre el crecimiento potencial de Chile actual, que es un magro 2%, y lo que en el pasado tuvimos, que era 5 o 6%”.

Larraín explicó que esta brecha se debe a la suma de decisiones de postergación y cancelación de proyectos por parte de titulares que no pueden someterse a la “discrecionalidad” del sistema actual.

Agilizar sin contaminar

El líder empresarial aclaró que la demanda del sector privado no es reducir la protección al medio ambiente, sino otorgar certeza jurídica y eficiencia en los plazos, comparando la situación local con la de otras naciones.

Larraín enfatizó que “esto no es una petición a que bajen los estándares ambientales. Conocemos países europeos o en Brasil, por ejemplo, que una planta de celulosa se puede tramitar ambientalmente en 18 meses y los estándares ambientales de esa planta de celulosa son más altos que de muchos proyectos en Chile”.

“Entonces no es un tema de relajar estándares ambientales para agilizar la tramitación de proyectos. Se puede agilizar e incluso elevando estándares ambientales”.

Finalmente, Larraín instó al próximo gobierno a priorizar cambios institucionales en el sistema de permisos durante los primeros 100 días de mandato, advirtiendo que la mera gestión administrativa no será suficiente para recuperar el pleno potencial de inversión del país.

Debate de candidatos: Lo que faltó

Bernardo Larraín además comentó el debate Archi que protagonizaron



En la previa al Encuentro Nacional de la Industria, Larraín llamó a agilizar procesos sin bajar los estándares ambientales.

los candidatos Jeannette Jara y José Antonio Kast, lamentando que en el discurso de ambos no se aborde una reforma al empleo público.

“Hay reformas que tienen que hacerse en Chile. Y no son, por así decirlo, en oposición a las urgencias; porque para que el Estado pueda atender las urgencias ciudadanas, tiene que modernizarse. Y la modernización

número uno que tiene que hacer, creo yo, es cambiar el régimen de empleo público”, sostuvo en Cooperativa.

Larraín añadió que “no puede ser que el 60% de los empleados públicos entren al Estado en forma laxa a través de la contrata y que sea difícil evaluar el desempeño. O sea, el 100% de los funcionarios públicos tienen evaluación de desempeño

perfecto. Entonces no se puede diferenciar a los muchos funcionarios públicos que lo hacen bien de los que lo hacen más o menos”.

“También es malo que, por ejemplo, cada vez que asuma un gobierno reemplace a 5.000 personas y pongan a la militancia de su sector político. Entonces, los buenos funcionarios públicos merecen estabilidad. Pero también

merecen, en el fondo, que se haga una evaluación que distinga entre los buenos funcionarios y los malos funcionarios, los de buen desempeño y los de mal desempeño. Y los de mal desempeño, si tienen tres evaluaciones seguidas de mal desempeño, bueno, debiera ser mucho más flexible el régimen de empleo público para que esa persona pueda ser desvinculada”, añadió.

PARCELAS EXCLUSIVAS

ALTOS DEL ANDINO

- ✓ Rol propio
- ✓ Acceso por camino al Andino (pavimentado)
- ✓ A 12 min de la Plaza de Armas
- ✓ Entorno verde con árboles nativos
- ✓ Vista al Estrecho de Magallanes

Camino al Andino, Km4

altosdelandino@puntaarenas.com

+56 9 9640 5027

Presidenta del gremio, Rosario Navarro, pidió priorizar la convergencia para sacar adelante reformas clave

Sofofa llamó al futuro Gobierno y oposición a “conducir al país con grandeza”

● En el Encuentro Nacional de la Industria, la líder empresarial subrayó que el desarrollo es “una tarea compartida”, valorando además la agenda pro-inversión impulsada por la administración Boric.

La presidenta de la Sociedad de Fomento Fabril (Sofofa), Rosario Navarro, llamó al futuro Gobierno a “priorizar la búsqueda de convergencia para lograr las reformas que Chile necesita”; mientras que emplazó a la eventual oposición a ser “constructiva y que ponga siempre al país adelante”.

Durante su discurso en el Encuentro Nacional de la Industria que organiza la Sofofa, Navarro apuntó a los próximos Ejecutivo y Legislativo y expresó: “La ciudadanía espera mucho de todos ustedes. Su principal desafío va a ser poner a Chile en la senda del crecimiento”.

“Sobre sus hombros va a recaer la tarea de conducir al país con grandeza y con sentido de propósito”, añadió la líder gremial, y

después se dirigió a la futura oposición para que “cuide nuestras instituciones y ponga siempre a Chile adelante, su desarrollo y sus oportunidades”.

“La historia nos ha enseñado que, cuando hay alternancia en el poder, no es para imponer ni tampoco para obstruir. Tanto las nuevas autoridades como la futura oposición deben estar dispuestos a dar respuestas a los chilenos, para permitir liberar toda esa fuerza emprendedora más allá de las ideologías”, aseveró.

“La responsabilidad de que al país le vaya bien es una tarea compartida”, sostuvo Navarro, que después invitó a las partes “a mirar un poquito más allá del corto plazo; a visualizar lo que podemos ser si construimos y decidimos trabajar realmente juntos”.

“Tenemos una oportunidad de proyectarnos al desarrollo, uno que no dependa ni del precio del cobre ni de los ciclos políticos, sino de nuestra capacidad de crear valor, de innovar y de abrir nuevos caminos. El desarrollo no es una línea recta. Es una obra colectiva que se escribe cada día con las millones de decisiones que vamos tomando”, sostuvo la presidenta de la Sofofa.

La líder gremial también agradeció al Gobierno de Gabriel Boric por “la prioridad en el crecimiento y la agenda pro-inversión”, donde el Mandatario “se la ha tomado como una cruzada personal” con la promulgación de la Ley Marco de Autorizaciones Sectoriales y el apoyo a iniciativas como “Prisma para el Crecimiento” y “Hazlo con IA”.



Presidenta de la Sociedad de Fomento Fabril (Sofofa), Rosario Navarro.

Encuentro Anual de la Industria

Boric y diálogo público-privado: Al final del día los fanáticos no llegan a ninguna parte

En su última participación en el Encuentro Anual de la Industria, el Presidente Gabriel Boric destacó la importancia de la búsqueda de diálogos para avanzar como país, recalando que el fanatismo es negativo y que es necesario hablar con todos los sectores.

En una alocución de más de 20 minutos, el Mandatario recaló que la Sofofa “permanentemente ha tenido un canal de diálogo abierto y ha hecho un esfuerzo honesto, sincero, en establecer esos puentes. En momentos no ha sido fácil, pero quiero valorarlo, porque con otros gremios no ha sido igual, con la Sofofa hemos tenido un diálogo permanente sin renunciar a diferencias legítimas que tenemos en el marco del diálogo democrático y sin renunciar al rol distinto que se tiene desde el gobierno y la empresa, pero con una visión común puesta en Chile, con ánimo colaborativo”.

“Tenemos motivos para estar contentos, porque pese a la polarización, a los discursos, a los tweets, siguen existiendo espacios

de diálogo en Chile”, valoró.

Boric dijo que “había desconfianza cuando asumimos como gobierno de que íbamos a tener la voluntad de dialogar (...) esta capacidad de lograr acuerdos no tenía que ver con el Parlamento o con el resultado de los dos plebiscitos de los procesos constituyentes, sino de una convicción muy íntima que yo me he formado en la trayectoria política que he tenido, pero que he aprendido muchísimo de mis predecesores, que es que al final del día los fanáticos, los que siempre creen que tienen la razón y solo se miran al espejo, al final del día no llegan a ninguna parte, porque la política se trata de llegar a acuerdos con quienes piensan distinto en función de un bien común compartido y ese bien común compartido hoy día es Chile”.

“Los dos procesos constitucionales nos han enseñado a todos que no hay atajo para el desarrollo, que es necesario sobre todo articular consensos y que nadie sobra, que acá nadie puede imponerse, sino que requerimos las visiones de todos”, añadió.



Belisi
IMPORTADORA

ATENCIÓN DE LUNES A
VIERNES DE 10 A 13 HRS
Y DE 15 A 19 HRS,
SÁBADOS DE 9:30 A 14 HRS



**ESTANTERÍAS
METÁLICAS**
\$99.990

- TODAS LAS MEDIDAS
- INCLUYEN 4 REPISAS
- SOPORTAN HASTA
800 KILOS EN TOTAL

PROMOCIÓN VÁLIDA
HASTA EL 30 DE
NOVIEMBRE O HASTA
AGOTAR STOCK



RRSS: BELISI.SPA

QUILLOTA # 155 / PUNTA ARENAS
+569 65967788
CONTACTO@BELISI.CL

Ucrania y sus aliados

Europeos acusan a Putin de fingir interés en la paz

Ucrania y sus aliados europeos acusaron el miércoles al Presidente ruso Vladimir Putin de fingir interés en los esfuerzos de paz después de que cinco horas de conversaciones con enviados estadounidenses en el Kremlin no produjeran ningún avance.

El líder ruso “debería poner fin a las bravuconadas y al derramamiento de sangre y estar dispuesto a sentarse a la mesa y apoyar una paz justa y duradera”, declaró la secretaria de Asuntos Exteriores del Reino Unido, Yvette Cooper. El ministro de Asuntos Exteriores ucraniano, Andrii Sybiha, instó a Putin a “dejar de hacerle perder el tiempo al mundo”.

Los comentarios reflejan las altas tensiones y el enorme abismo que aún persiste entre Rusia, por un lado, y Ucrania y sus aliados europeos, por el otro, sobre cómo poner fin a una guerra que Moscú inició cuando invadió a su vecino hace casi cuatro años.

Un día antes, Putin

acusó a los europeos de sabotear los esfuerzos de paz liderados por Estados Unidos y advirtió que, si se les provocaba, Rusia estaría lista para la guerra con Europa.

Desde que Moscú invadió Ucrania en 2022, los gobiernos europeos, junto con Estados Unidos, han invertido miles de millones de dólares en apoyo financiero y militar a Kiev. Sin embargo, bajo la presidencia de Donald Trump, Estados Unidos ha moderado su apoyo y, en cambio, ha impulsado el fin de la guerra.

El miércoles, el portavoz del Kremlin dijo que no discutiría el contenido de las conversaciones, pero rechazó cualquier sugerencia de que Putin hubiera rechazado el plan de paz estadounidense.

El rumbo que tomarán las conversaciones de paz a partir de ahora dependerá en gran medida de si la administración Trump decide aumentar la presión sobre Rusia o sobre Ucrania para que hagan concesiones.



Pacto de bloqueo

UE prohíbe importaciones de gas ruso para finales de 2027

● “Se acabaron los intentos de chantaje. Se acabaron las manipulaciones del mercado por parte de Putin. Somos solidarios con Ucrania”, subrayó el comisario europeo de Energía, Dan Jorgensen.

La Unión Europea (UE) anunció este miércoles un pacto para vetar las importaciones de gas ruso para finales de 2027 y un plan para financiar a Ucrania durante los dos próximos años.

“Es el amanecer de una nueva era, la de la independencia energética total de Europa respecto a Rusia”, celebró ante la prensa la presidenta de la Comisión Europea, Ursula von der Leyen.

La prohibición de la exportación de gas es el resultado del consenso entre el Parlamento Europeo, que abogaba por una prohibición más rápida, y los 27 Estados miembro de la UE, que solicitaban un poco más de tiempo.

“Se acabaron los intentos de chantaje. Se acabaron las manipulaciones del mercado por parte de (el presidente ruso Vladimir) Putin. Somos solidarios con Ucrania”, subrayó el comisario europeo de Energía, Dan Jorgensen.

Rusia criticó de inmediato la decisión y aseguró que la medida “acelerará” el declive de la economía de la UE, ya que obligará al bloque a recurrir a alternativas más costosas.



Rusia criticó de inmediato la decisión y aseguró que la medida “acelerará” el declive de la economía de la UE.

En el caso del gas suministrado por gasoductos, la prohibición de los contratos a largo plazo, que a veces duran décadas, entrará en vigor el 30 de septiembre de 2027, siempre que las reservas de gas sean suficientes. Como muy tarde, se aplicará el 1 de noviembre de ese año.

En el caso del gas natural licuado (GNL), los contratos a largo plazo estarán prohibidos a partir

del 1 de enero de 2027, anunció Von der Leyen. Y en el caso de los contratos a corto plazo, la prohibición entrará en vigor el 25 de abril de 2026 para el GNL y el 17 de junio del mismo año para el gas que llega por gasoducto. Este calendario deberá ser ratificado por los Estados miembro de la UE y el Parlamento.

La presidenta del Parlamento Europeo,

Roberta Metsola, por su parte, ha aplaudido a través de un comunicado que se haya llegado a un acuerdo. “Esta decisión ataca el corazón de la maquinaria de financiación de la guerra de Rusia y refuerza la seguridad energética de largo plazo de Europa. Así es como salvaguardamos el futuro energético de Europa, así es como se ve el verdadero apoyo a Ucrania”, ha remachado.

SCANNER SUR
IMÁGENES DIGITALES

ESCÁNER (TAC)

Tarjeta Punta Arenas
Beneficios para ti!

Municipio de Punta Arenas

-15%*
DESCUENTO
(DEL COPAGO)

Centro Médico Magallanes
Av. Colón 1144

61 221 9299 9 6496 5666

Convenios con FONASA, Isapres, Mutuales y FF. AA.

ENTREGA DE INFORMES MÉDICOS DESDE 24 HRS

*Promoción válida hasta el 31 de enero de 2026

PUERTO NATALES
Te espera en Diciembre

HOTEL MARTIN GUSINDE
PUERTO NATALES / PATAGONIA / CHILE

CARLOS BORIES 278 / PUERTO NATALES
RESERVAS: +56 61 271 2129 / HOTEL: +56 61271 2180
E-MAIL: RESERVAS@MARTINGUSINDE.COM
WWW.MARTINGUSINDE.COM

RECIBE TU DIARIO **EL PINGÜINO**

**CLICK
AQUÍ**



**GRATIS EN TU
WHATSAPP**

En la mira por el narcotráfico

Colombia “preocupada” por amenaza de Trump a América Latina



“Recibimos con gran preocupación las recientes declaraciones del Presidente de los Estados Unidos de América, Donald J. Trump, en las cuales sugiere la posibilidad de realizar acciones militares contra Colombia bajo el argumento del combate al narcotráfico”, señaló el Ministerio de Relaciones Exteriores de Colombia en un comunicado.

La Cancillería colombiana reiteró el “indeclinable compromiso” de Colombia en la lucha contra el narcotráfico e hizo un llamado “urgente a la fraternidad entre América Latina y el Caribe para que como pueblos hermanos latinoamericanos prevalezca la unión ante cualquier intento de intervención externa que pretenda socavar la soberanía”.

En su declaración de este martes en la Casa Blanca sobre la campaña

naval y aérea de Estados Unidos contra el narcotráfico en el sur del mar Caribe, Trump sugirió que también podría incluir a Colombia en las operaciones terrestres contra las drogas con las que amenaza a Venezuela.

“Colombia, el país de Colombia, produce cocaína. Tienen plantas de fabricación, ¿de acuerdo? Y luego nos venden cocaína. Pero sí, cualquiera que haga eso y la venda a nuestro país está sujeto a ataques”, dijo Trump. Y, precisado por un periodista, añadió: “No, no solo Venezuela”.

La Cancillería colombiana rechazó “cualquier amenaza de agresión externa que vulnere la dignidad, la integridad del territorio y la soberanía del pueblo colombiano” y subrayó “la necesidad de abordar y solucionar las tensiones que el sistema de

fiscalización internacional de drogas genera al relacionarse con los derechos humanos, la salud pública, el medio ambiente, las cuestiones de género y la protección de poblaciones vulnerables”. Además, el presidente colombiano, Gustavo Petro, invitó a Trump a visitar su país para mostrarle cómo se destruyen laboratorios de cocaína y afirmó: “Atacar nuestra soberanía es declarar guerra, no daña dos siglos de relaciones diplomáticas”.

Washington retiró el visado a Petro en septiembre pasado y, en octubre, el Departamento del Tesoro estadounidense lo incluyó en la lista de la Oficina de Control de Activos Extranjeros (OFAC, siglas en inglés), conocida como Lista Clinton, después de que Trump lo acusara, sin ofrecer pruebas, de ser un “líder del narcotráfico”.

Acusándolo de impulsor del “terrorismo de Estado”

Machado responsabilizó a Maduro por el despliegue militar de EE.UU. en el Caribe

● La líder opositora y Premio Nobel de la Paz 2025 afirmó que el régimen venezolano rechazó una transición con garantías y acusó a la dictadura chavista de negarse a una “solución negociada”.

La líder opositora y Premio Nobel de la Paz 2025, María Corina Machado, responsabilizó al dictador venezolano Nicolás Maduro por las consecuencias del despliegue militar de Estados Unidos en el Caribe -una operación que ya dejó 80 muertos- y afirmó que todo pudo evitarse si Maduro hubiera aceptado dejar el poder cuando se le propuso.

En una entrevista concedida a la emisora noruega NRK, Machado afirmó: “Todo lo que vemos que ocurre es únicamente responsabilidad de Maduro y su régimen”, acusándolo además de haber instaurado un “terrorismo de Estado” contra la población venezolana y otros países de la región.

“Cuando ganamos las elecciones por una abrumadora mayoría, le ofrecimos a Maduro y al régimen una solución negociada, una transición con garantías. Se negaron”, recordó la opositora, reiterando su respaldo a las presiones que Estados Unidos ejerce sobre el régimen venezolano y su entorno cercano.

Al ser consultada sobre si apoyaría una eventual intervención terrestre por parte de Estados Unidos, Machado evitó responder de manera directa y se limitó a afirmar: “Es hora de que Maduro entienda que debe dimitir”.

También se le preguntó cómo conciliaba su apoyo a las medidas de presión de Estados Unidos -incluidos bombardeos que han causado decenas de muer-

tos- con su candidatura al Premio Nobel de la Paz. Machado respondió que el premio reconoce su “lucha por la democracia”, condición que considera indispensable para alcanzar la paz: “Lucho para traer la paz a mi país, pero hemos aprendido que para tener paz se necesita democracia”.

A una semana de la ceremonia de entrega del galardón en Oslo, Machado admitió que su asistencia no está asegurada debido al temor por posibles acciones del régimen venezolano. Aun así, declaró: “Sería el mayor honor de mi vida”. La Fiscalía chavista ha advertido que podría ser considerada fugitiva si abandona el país, debido a varias investigaciones en curso. Pese a ello, prometió que, si logra

viajar, “Quiero asegurar a todos los venezolanos que regresaré”.

A través de redes sociales, el equipo de Machado destacó que el Nobel de la Paz corresponde no solo a la dirigente, sino a toda la nación venezolana: “Por las madres que esperan, por los hijos que faltan, por los presos que miran el sol entre barrotes, por los que partieron dejando promesas, por los que luchan sin descanso. Cuando pronuncien el nombre de María Corina en Oslo, sabremos que el Nobel será un tributo a un pueblo entero que resistió con valentía”, señaló su equipo.



“Es hora de que Maduro entienda que debe dimitir”, dijo María Corina Machado.

Dickies

¡VEN A DICKIES!
Y encuentra el mejor regalo para ésta Navidad, te esperamos en nuestros locales en Zona Austral.

• VISÍTANOS EN MANZANA 4A, LOCAL 1
• Módulo Central Zona Austral, local 34 y 35
• WhatsApp: +56 9 4490 2373

¡Regala alegría con nuestras Gift Cards!

CUPÓN DIGITAL

¡SÚPER SORTEOS!

De Pingüino Multimedia

INGRESA TUS DATOS AQUÍ
¡Y YA ESTARÁS PARTICIPANDO EN LOS SÚPER SORTEOS DE PINGÜINO MULTIMEDIA!

PINGÜINO DATOS

LA MEJOR VITRINA DE MAGALLANES

▶ www.elpinguino.com

▶ ☎ 61 2 29 29 00

▶ Pingüino Radio 95.3 FM / 590 AM



Dra. Patricia Almendras
Directora Odontológica
Ortodoncia - Implantología - TTM

ODONTÓLOGOS TRATANTES:

Dra. Bárbara Barrientos / Odontología General

Dr. Oscar Hernández / Odontología General

Dr. Alex Galleguillos / Rehabilitación Oral

Dra. Francia Vojnovic / Urgencias Dentales

Dra. Marité Bastias / Endodoncia

ClinicaCroaciaPuntaArenas

Sarmiento 1053 - 612241724 - www.clinicacroacia.cl

indumotor

Nello Stefani y Cía.

Rectificación Motores

Desde 1963

☎ 612 221596

☎ +569 7529 4644

FINIS TERRA PROPIEDADES

Fernando Descourvieres Gómez

Corretaje - Gestión Inmobiliaria
Administración de Propiedades

José Menéndez 1170 Punta Arenas
Cel. 9 9700 0299

finisterrapropiedades@gmail.com
www.finisterrapropiedades.cl

SÍGUENOS EN REDES SOCIALES

[elpinguinomultimedia](#)

[Diario El Pinguino](#)

[Pinguinodiario](#)

[Pingüino Multimedia](#)

[Pingüino Multimedia](#)

¡Recuerda que también
puedes recibir nuestro
Diario Digital!

**GRATIS EN TU
WHATSAPP**



Dato Útil

ATENCIÓN PRIMARIA DE URGENCIA SAPU - SAR

SAPU CESFAM: 18 DE SEPTIEMBRE

Mateo Toro y Zambrano N° 1893

DE LUNES A VIERNES :17:00 a 23:30 hrs.
SABADO, DOMINGO Y FESTIVOS :10:00 a 19:30 hrs.

SAPU CESFAM: DR. MATEO BENCUR

Capitán Guillermo N° 0781

DE LUNES A VIERNES :17:00 a 23:30 hrs.
SABADO, DOMINGO Y FESTIVOS :10:00 a 19:30 hrs.

SAPU CESFAM: JUAN DAMIANOVIC (SAR)

José Ignacio Zenteno N° 2850, Barrio Sur

DE LUNES A VIERNES :
Atención continuada las 24 hrs.

SABADO, DOMINGO Y FESTIVOS:
Atención continuada las 24 hrs.

SAPU CESFAM: CARLOS IBAÑEZ

Eduardo Frei N° 1102

DE LUNES A VIERNES :17:00 a 23:30 hrs.
SABADO, DOMINGO Y FESTIVOS :10:00 a 19:30 hrs.

URGENCIA DENTAL

**ATENCION URGENCIA DENTAL EN EL
CENTRO COMUNAL NORTE**

Vicente Pérez Barría #0762

DE LUNES A VIERNES :18:00 a 22:00 hrs.
SABADO, DOMINGO Y FESTIVOS :10:00 a 14:00 hrs.

PUERTO NATALES

SAPU CESFAM: DR. JUAN LOZIC

DE LUNES A VIERNES :17:30 A 00:30 HORAS
SABADO, DOMINGO Y FESTIVOS :9:30 A 19:30 HORAS



TELÉFONOS DE EMERGENCIA

INCENDIOS
FORESTALES

130

SAMU

131

BOMBEROS

132

CARABINEROS

133

PDI

134

FONO DROGAS

135

RESCATE MARITIMO

137

RESCATE AÉREO

138



GASCO:
www.gascomagallanes.cl

612208000



AGUA / AGUAS MAGALLANES S.A
www.aguasmagallanes.cl

2 28 00 28



EDELMAG
www.edelmag.cl

800800400

POSTA VILLA TEHUELCHES
+56 9 92659495
24 HORAS

TODO AVISOS

PENSANDO EN SU COMODIDAD

COMPRA SU AVISO CLASIFICADO
EN NUESTRA PÁGINA WEB
www.elpinguino.com

CONTÁCTESE AL: ☎ 61 2292900 Anexos 145 - 143 ✉ clasificados@elpinguino.com 📍 Balmaceda 753 - Punta Arenas



Toma de muestras y horarios de atención

Punta Arenas

• **Fagnano 504**
Lunes a viernes de 7 a 16:45 hrs.
Sábados de 8 a 12:45hrs.

• **Clínica IMET, 2do piso**
Lunes a sábado de 8 a 11:30hrs

Puerto Natales

• **Blanco Encalada 362**
Lunes a viernes de 8 a 11:30hrs

Exámenes clínicos, curva de glucosa, electros y holter de presión
Venta Bonos Fonasa e Isapres
Consulta convenios vigentes

612615160 +56990058353

WWW.LABORATORIOMEDILAB.CL

60 Arriendos Ofrecidos

ARRIENDO ESTUDIANTE 2026, cercano Mall, marzo a diciembre, WiFi, amoblado \$400.000 todo incluido. Consultar WSP +56997681068. (29-04)

POR NOCHE, TURISTAS, SECTOR cercano mall \$30.000 noche, mínimo 2 noches, capacidad máxima 2 adultos, 2 menores. Consultar WSP +56997681068. (29-04)

SE ARRIENDA CASA INDEPENDIENTE, ubicada en población Simón Bolívar, dos dormitorios, living, comedor, baño y cocina, cuenta con patio para entrada de 2 vehículos, valor \$450.000. se solicita mes adelantado y mes de garantía. Contactarse al celular 963942262. (04-15)

SE ARRIENDAN PIEZAS AMOBLADAS \$130.000 mensual c/u. Sector Norte, entrada independiente. Celular 932381455. (04-07)

90 Propiedades Venden

MEJOR OFERTA, VENDO cinco sitios 400 m2, con roles propios, cerca Unimarc Sur, factibilidad luz, gas, facilidades. 994892227. (28-04)

SE VENDE SEPULTURA PARQUEPTA. Arenas. 982625544. (29-04)

SE VENDE CASA CON HIPOTECARIO y subsidio, valor \$78.000.000. 940816271. (04-10)

100 Construcción

CONSTRUCCIÓN, GASFITERÍA, electricidad. Precios módicos garantizados. Fono 981357853.

TECHOS, REPARACIONES, arreglos aleros, baños y cocinas, mejora de pisos y cerámicos, muros, radier y alcantarillado, gasfitería y construcción en general, con facilidades. 952332831. (25-09)

200 Legales

FAVOR A QUIEN HAYA ENCONTRADO pasaporte venezolano a nombre de Damarys Figueroa Chirinos. Llamar al 920439825 - 926608524. (03ene)

330 Servicios Varios

DESTAPO DESAGÜES y artefactos sanitarios, moderna maquinaria eléctrica, su única y mejor solución. Maestro Arancibia. Empresa familiar más de 40 años a su servicio. 612213915- 996493211. (31ene26)

GASFITERÍA PROFESIONAL certificada, aguas, gas, alcantarillado, limpieza de calentadores, reparación, instalación de cámaras y baños. 952332831. (25-09)

VENDO TIERRA NEGRA, TURBA, abonos, ripios, áridos, bolones, gravillas, construcción de muros y radieres, cámaras y alcantarillado. 952332831. (25-09)

340 Empleos Ofrecidos

RADIO TAXI EL MIRADOR, requiere móviles (taxi) para turno diurno y nocturno que trabajen por central. En optimas condiciones. 999097359. (01-12)

RADIO TAXI EL MIRADOR, REQUIERE conductores con licencia A profesional. 999097359. (01-12)

SE NECESITA ASISTENTE administrativo con conocimiento en computación a nivel usuario. Enviar curriculum a casilla correo: empresasanitariapuq@gmail.com. (29-06)

EMPRESA CONTROL DE PLAGAS necesita jefe operaciones. Enviar curriculum a: empresasanitariapuq@gmail.com. (29-06)

NECESITO URGENTE CHOFER PARA colectivo. 968032322. (30-06)

NECESITO UN AYUDANTE AVANZADO en carpintería, con mucha experiencia en construcción, persona joven. 988328824. (03-10)

NECESITO ELÉCTRICO CERTIFICADO para una instalación domiciliar. 987223399. (03-10)

SE NECESITA UN COCINERO(A) avezado y un ayudante de cocina para Hostería Tunkelen en Cerro Sombrero, Tierra del Fuego. Con conocimiento comprobable y papeles de antecedentes, que tenga capacidad para trabajar en forma autónoma y en grupo. Sistema de rol. Disponibilidad inmediata. Enviar curriculum a: hosteria_tunkelen@hotmail.com. (04-10)

350 Empleos Buscados

SE OFRECE PERSONA PARA trabajos en general. 959001937. (03-04)

SE BUSCA SAMMY

(04)



Ayuda para encontrar a nuestra amiga, perdida en sector Cerro de la Cruz el 28 noviembre

Llamar o WS

+569 37683132 +56978675035



Yámana Propiedades

Compra y venta, administración de edificios y condominio.

REQUIERE PARCELAS, SITIOS Y CASAS PARA VENTA O ARRIENDO



Cel: +56 9 85486061

www.yamanapropiedades.cl



PAPAS NUEVAS \$15.000
(SACO 25 KG.)

REPARTO A DOMICILIO
612280749
974523586

Se acerca la Navidad ¿ya iluminaste tu hogar?

Para evitar quemaduras por electricidad:



#consejosCOANIQUEM



Guía de Clasificados

EL PINGUINO

ATENCIÓN EMPRESAS

PUBLIQUE CON NOSOTROS

CONTÁCTENOS AL 2 292900 / CLASIFICADOS@ELPINGUINO.COM



¿¿¿SE BUSCA!!!

Recompensa \$1.000.000
"Cuchi"

Desaparecida desde el 24 de sept. Sector **Río de las Minas Sur**. Tricolor, guatita blanca, lomo Carey, lunar en la nariz lado izquierdo.

+569 3447 3348
+569 8822 2541

OPORTUNIDAD PARA INVERTIR



TERRENO EN VENTA
AVDA. LOS FLAMENCOS
400 MTS APP

Servicios básicos incluidos
(luz, alcantarillado, gas)

Excelente ubicación cercano a condominios, empresas, centro de salud, Hospital clínico, zona franca y a las avenidas principales
(Avda. Eduardo Frei y Avda. Manuel Bulnes)

CONTACTO:
☎ +569 9437 1701

VALOR:
\$185.000.000



PROFESIONALES

Asesora Previsional

Mariam Toledo
Guichacay

ASESORÍA PREVISIONAL

PENSIONES: - Vejez, Anticipada, Invalidez y Sobrevivencia.
PILAR SOLIDARIO

+56995377796
majetogu1@gmail.com

Psicólogos

EBENEZER

ROSA MARTINEZ SANCHEZ
Psicóloga U de Chile
Atención niños y adultos. Particulares y FONASA

Atención presencial y online
Consulta: LAUTARO NAVARRO 1330 2° piso
Pedir hora: WhatsApp: +56 954130526
rosamartinezsanchez@gmail.com

Kinesiólogos

SANDRA MEYERS PRADENAS
KINESIÓLOGA

ATENCIÓN INTEGRAL A DOMICILIO, ADULTOS MAYORES, DERIVADOS DE TRAUMATOLOGÍA, REUMATOLOGÍA, RESPIRATORIO Y NEUROLOGÍA.
FONASA Y PARTICULARES
994321840



Laboratorios

LAM
MAGALLANES SpA

Análisis clínicos y tomas de muestras. Toma de muestra a domicilio.

Fonasa e Isapres
Avda. Colón N° 1098 edif. Cruz Roja
Horario atención:
Lunes a jueves 7:30 a 18:00 hrs
Viernes 7:30 a 16:00 hrs
Sábado 8:00 a 12:00 hrs.
(61) 2 244454- 2 248734
secretaria@laboratoriomagallanes.cl

Abogados

AUSTRAL ABOGADOS
(06ago)

MATERIAS: DERECHO DE FAMILIA; ALIMENTOS; DIVORCIOS; DERECHO CIVIL; REDACCIÓN DE ESCRITURAS, DERECHO LABORAL, DESPIDOS INJUSTIFICADOS, JUZGADO POLICÍA LOCAL, CHOQUES.

CONSULTAS PRESENCIAL O POR VIDEOLLAMADA.
CONTACTO: WHATSAPP Y TELÉFONO: +56963949787
O AL +56942666235
austral.abogadospuq@gmail.com

Natalia Areyuna
ABOGADA
(16ago)

Causas civiles y laborales
Asuntos contencioso-administrativos

Tramites notariales y registrales de inmuebles y propiedades. Estudio y saneamiento de títulos de propiedad.

(56) 932343018
areyuna.abogada@gmail.com
Chiloe #1482 P2 OF3, Punta Arenas

Dato Útil

JUZGADO DE FAMILIA
2 22 22 23
VICTIMAS DE DELITOS
600 818 1000

Dato Útil

INFORMACIÓN DE VUELOS:
612238181
DIRECCIÓN DE AERONÁUTICA:
612745400

Odontólogos

CLÍNICA DE IMPLANTES
DR. EDUARDO LÉPORI DÍAZ.
Diplomado en U.S.A.
Miembro Soc. de Implantología Oral de Chile.
Cirugía Oral Ultrasónica
22 años de experiencia en implantes.
Croacia 799
Fono: 61 2 242168.

Dra. GABRIELA SCABINI
Especialista en endodoncia
Clínico General
+569 658142149
612 235342 - 612 223162
Dra. Gabriela Scabini
Maipú 868
Punta Arenas
CIAM

Podólogos y Técnicos

PODÓLOGA
FABIOLA GODOY
ATIENDE A DOMICILIO,
TRATAMIENTO INTEGRAL DEL PIE. PACIENTES EN GENERAL Y DIABÉTICOS.
CELULAR WHATSAPP
+56982635021

MARICEL GONZÁLEZ
PODÓLOGA
TENS A DOMICILIO,
PACIENTES DIABÉTICOS Y EN GENERAL.
CONSULTAS
+56991523613

Veterinarios

COMARCA
Consulta Veterinaria,
Vacunas, desparasitaciones,
Esterilización, castración caninos y felinos.
Implantación de chip.
Exámen carne de cerdo
Fono 971399112.

GUÍA AUTOMOTRIZ

Escapes y Gomería UMANZOR

Soldadura especial aluminio, tubos de escape. dobladora hidraulica.
Abate Molina 0494 (14 sur)
61 2742745 - 997579945.

Clasificados

Balmaceda 753

TECSONV GAS NATURAL VEHICULAR

- INSTALACIÓN DE KITS GNC EN 3RA Y 5TA GENERACIÓN
- REINSTALACIÓN DE EQUIPOS GNC
- ANÁLISIS Y REPARACIÓN, TODAS LAS MARCAS

SOMOS AUTORIZADO POR EL MINISTERIO DE TRANSPORTES.
DIR.: COVADONGA 242 BARRIO PRAT
FONO: 61 2 222865

COMERCIAL EL GARAGE REPUESTOS Y ACCESORIOS AUTOMOTRIZ

DE TODAS LAS MARCAS Y MODELOS.
CONFÍA EN EL EXPERTO Y QUE NO TE TRAMITEN MÁS, ATENCIÓN PERSONALIZADA.

VISÍTANOS EN GENERAL SALVO 0599 BARRIO PRAT - 979988354



Mecanica Automotriz Viento Sur

Mecánica diesel y bencinero, todas las marcas y modelos
Scanner todas las marcas
Servicio de frenos
Horario de atención de lunes a viernes de 09:00 a 13:00 y de 14:30 a 19:00 Hrs.

Pje. Dr. Juan Marín N°550 (Barrio Sur)
Marco Gatica 965241147 Milton Perez 957710494
E-mail: automotrizvientosur@gmail.com

SOLOVIDRIOS
PARABRISAS
- TOYOTA - HYUNDAI - MAZDA - MITSUBISHI
Mejicana N° 762 Fono 61 2224835 Punta Arenas
Blanco Encalada N° 761 Fono 61 2412101

ASOC. GREMIALES

CPC MAGALLANES
C. de la Producción y el Comercio de Magallanes
cpcparenas@tie.cl / +56-61-221.9357
'Manantiales N° 759, Punta Arenas. /
http://www.cpcmagallanes.cl

ASOGAMA
Asociación de Ganaderos de Magallanes
secretaria@asogama.com / +56-61-221.3029
Manantiales N° 759, Punta Arenas. /
http://www.asogama.com

C.CH.C.
Cámara Chilena de la Construcción (Sede Punta Arenas)
puntaarenas@cchc.cl / +56-2-2258.7490
Magallanes N° 671, Punta Arenas
http://www.cchc.cl/gremial/camaras-regionales/punta-arenas

APSTM.
Asoc. Productores Salmones y Truchas de Magallanes
contacto@salmonicultoresmagallanes.cl / +56-61-221.3029
Roca N° 1030 Oficinas 301 - 302, Tercer Piso
http://salmonicultoresmagallanes.cl

CAMARA FRANCA
Asoc. de Usuarios de la Zona Franca de Punta Arenas
camfranca@entelchile.net / +56-61-221.4511
Avda. Bulnes, Km 3½ Norte Lote-D, / Manzana 8, Z. Franca.

ARMASUR
Asoc. de Armadores de Transp. Marítimo, Fluvial, Lacustre y Turístico Sur Austral. ' +56-61-272.8100 anexo 2210 / Juan Williams N° 06450
http://www.armasur.cl

AUSTRO CHILE A.G.
Asoc. Magallánica de Empresas de Turismo, Austro Chile
info@austrochile.cl / +56-61-264.2350
Avda. Costanera del Estrecho, local N° 4, Punta Arenas.
http://www.austrochile.cl

CÁM. DE COMERCIO E INDUSTRIAS DE MAGALLANES
Cámara de Comercio e Industrias de Magallanes A.G.
ccmagallanes@123.cl / +56-61-261.4550/51
O'Higgins N° 942, Punta Arenas / http://www.cnc.cl

ASOCIACIONES DE EMPRESARIAS Y EJECUTIVAS DEL TURISMO DE MAGALLANES
ASEET MAGallanes y de la Antártica Chilena AG.
Instagram: @aseetmagallanes

CÁMARA DE COMERCIO DETALLISTA DE PUNTA ARENAS
Cámara de Comercio Detallista de Punta Arenas
contacto@camaradetallistapuntaarenas.cl / +56-61-261.3365 Pedro Montt N° 925, Piso 2, Punta Arenas.
/ http://www.camaradetallistapuntaarenas.cl

AGIA MAGALLANES
A.G. Industrial y Artesanal de Magallanes
agia.magallanes.2007@gmail.com / +56-61-222.2239
Sarmiento N° 677, Punta Arenas.
/ http://www.agiamagallanes.cl

CÁMARA DE TURISMO TIMAUKE TIERRA DEL FUEGO AG
Instagram: @timaukel_turismo



Avisos Necrológicos

OBITUARIO: CLAUDIA ESTRELLA DÍAZ VIVAR
TOMAS MANUEL ÁLVAREZ FERNÁNDEZ
JULIO BARRIENTOS BARRIENTOS



Funeraria y salones velatorios

CORAZÓN DE JESÚS

HORARIO: 24 HORAS
TODOS LOS DÍAS DEL AÑO
📍 Dirección: Armando Sanhueza #556
☎ 969172275

NUEVA SUCURSAL: MARTINEZ DE ALDUNATE 0393 CON GASPAR MARÍN.

CONVENIOS CON EMPRESAS:

- Club de SO. Fuerza Aérea de Chile en retiro.
- Círculo de SO. de ejército en retiro.
- Círculo de personal de las FFAA. Sargento Aldea y montepiadas.
- Círculo de Carabineros en retiro.
- Club de SO. e IM en retiro.
- Recasur.
- Sindicato de Trabajadores de Enap.
- Tarjeta Punta Arenas.
- Servicio de Salud Magallanes.
- ANEF Magallanes.
- AFP, IPS, Cajas de compensación.
- Compañías de Seguro Dipreca, Capredena.
- Walmart (Lider).
- Dreams.
- La Araucana.

†
IRMA FAURÉ URIBE
(Q.E.P.D.)

Agradecemos a familiares y amigos que asistieron al velatorio y funeral de Irma Fauré Uribe (Q.E.P.D.). Sus funerales se realizaron ayer miércoles 03 en el Cementerio Municipal Sara Braun. Participa: su cuñada Catalina Navarro.

GLORIA

Gloria al Padre y al Hijo y al Espíritu Santo. Como era en el principio, ahora y siempre, por los siglos de los siglos. **Amén.**

†
IRMA FAURÉ URIBE
(Q.E.P.D.)

Agradecemos a familiares y amigos que asistieron al velatorio y funeral de Irma Fauré Uribe (Q.E.P.D.). Sus funerales se realizaron ayer miércoles 03 en el Cementerio Municipal Sara Braun. Participa: Familia Gallegos Fauré, Fauré Panin, Vicente Fauré, Fauré Alarcón, Fauré Mercado.

Gracias
Padre Pío por favor
concedido



Gracias
San Expedito
por favor concedido
(VSGO)



Comunicamos el sensible fallecimiento de don

JULIO BARRIENTOS BARRIENTOS
(Q.E.P.D.)

Sus restos son velados en el Velatorio Lourdes

Sus funerales se realizarán el jueves 4 a las 14:30 Hrs. en el Cementerio Municipal "Sara Braun"

FUNERALES ANDANA



Servicios Funerarios
Comunica el sensible fallecimiento de

TOMAS MANUEL ÁLVAREZ FERNÁNDEZ
(Q. E. P. D.)

Sus restos están siendo velados en el Parque Cruz de Froward.

Sus funerales se realizarán hoy jueves 04 de diciembre, precedidos por un oficio religioso a las 14:30 horas en el Centro Ceremonial del mismo parque, para posteriormente dirigirse al Cementerio Municipal Sara Braun.

Participa: La Familia



Servicios Funerarios
Comunica el sensible fallecimiento de

CLAUDIA ESTRELLA DÍAZ VIVAR
(Q. E. P. D.)

Sus restos están siendo velados en el Parque Cruz de Froward.

Sus funerales se realizarán el viernes 05 diciembre, precedidos por un oficio religioso a las 14:00 horas en el Centro Ceremonial del mismo parque, para posteriormente dirigirse a su fracción.

Participa: Sus hijos Daniel y Andrés, hermanos Javier y Rodolfo, cuñadas y compañero Mauricio.



Oración al Padre Pío

Bienaventurado P. Pío, testigo de fe y de amor. Admiramos tu vida como fraile Capuchino, como sacerdote y como testigo fiel de Cristo. El dolor marcó tu vida y te llamamos "Un crucificado sin Cruz".

El amor te llevó a preocuparte por los enfermos, a atraer a los pecadores, a vivir profundamente el misterio de la Eucaristía y del perdón.

Fuiste un poderoso intercesor ante Dios en tu vida, y sigues ahora en el cielo haciendo bien e intercediendo por nosotros. Queremos contar con tu ayuda. Ruega por nosotros. Lo pedimos por Jesucristo, nuestro Señor. Amén.

Oración San Francisco de Asís

Bendito seas, Dios Todopoderoso, Padre de todos los seres vivos.

A ti que creaste peces, aves y animales de la tierra,

e inspiraste a San Francisco de Asís para que los considerara como sus hermanos y hermanas, te pedimos que ilumines y guíes a quienes trabajamos por el cuidado de los animales, seres a los cuales encomendamos tu protección.

Padre misericordioso, que siempre seas alabado por la belleza de Tu creación.

Amén. (J.P.D.M)

Oración a San Expedito

Este Santo es para la ayuda urgente, para los problemas que exigen una solución rápida y cuya invocación nunca es tarde. ORACIÓN: Mi San Expedito de las causas urgentes e inmediatas. Intercede por mí junto a nuestro Señor Jesucristo para que venga en mi auxilio en esta hora de aflicción y desesperanza. Mi San Expedito, tú que eres el Santo Guerrero. Tú que eres el Santo de los afligidos. Tú que eres el Santo de los desesperados. Tú que eres el Santo de las causas urgentes, protégeme, ayúdame, otórgame fuerzas, coraje y serenidad. ¡Atiéndeme mi pedido! (Hacer el pedido). Mi San Expedito, ayúdame a superar estas horas difíciles, protégeme de todos los que puedan perjudicarme, protege a mi familia, atiende mi pedido con urgencia. Devuélveme la paz y la tranquilidad. ¡Mi San Expedito! Estaré agradecido por el resto de mi vida y propagaré tu nombre a todos los que tienen fé. Reza un Padre nuestro, un Ave María, un Gloria y hacer la señal de la Cruz. ORACIÓN A SAN EXPEDITO. Reza 9 Ave María, durante 9 días y pide 3 deseos, uno de negocio y dos imposibles, al noveno día publicar este aviso y se cumplirá aunque sea imposible.



15
Cupos disponibles

Taller Camino de duelo

ENERO 2026

¡TODOS LOS JUEVES!

🕒 de 19:15 a 21:00 hrs.

📍 Auditorio Edificio Corporativo Av. Bulnes 92

PRIMERA SESIÓN 📅 **Jueves 8** de enero

SEGUNDA SESIÓN 📅 **Jueves 15** de enero

TERCERA SESIÓN 📅 **Jueves 22** de enero

CUARTA SESIÓN 📅 **Jueves 29** de enero

Acogida, definición de expectativas y necesidades e introducción al tema central.

Activación de recursos personales, sugerencias de autoayuda y ayuda a la familia. Identificar cuándo es necesario pedir apoyo profesional.

Proyecciones del futuro personal y familiar. Evaluación de la actividad y sugerencias.

Apoyo espiritual con la participación del Diácono Jorge Ávila opcional).

Relatores

Miriam Oyarzún
Psicóloga con especialidad en duelo y pérdidas afectivas.

Karina Martinic
Magister en Enfermería, especialista en Salud Mental.

Consulta los requisitos e inscripciones
☎ 612 222 908 | secretaria@cruzdefroward.cl

HORÓSCOPO

POR: YOLANDA SULTANA

Atiendo en Santiago (José Domingo Cañas 386, Ñuñoa, fono 7780731)



ARIES

(21 de marzo al 20 de abril)
AMOR: La desconfianza no es uno de los mejores ingredientes en una relación de pareja. Eso te puede llevar a cometer errores. SALUD: Molestias cervicales como resultado del exceso de estrés. DINERO: Mire bien en que invierte su dinero, trate de maximizarlo. COLOR: Crema. NUMERO: 6.

CÁNCER

(22 de junio al 22 de julio)
AMOR: Analiza muy bien las bases de tu relación para así darte cuenta si las cosas se mantendrán en el futuro un cambiarán. SALUD: El sedentarismo atraerá desagradables consecuencias. DINERO: Ordene bien su presupuesto para andar más tranquilo/a, este es un mes difícil. COLOR: Fucsia. NUMERO: 4.

LIBRA

(23 de septiembre al 22 de octubre)
AMOR: Consentir un poco más a los tuyos serán mucho más beneficioso de lo que crees ya que permitirá afianzar los vínculos. SALUD: Las discusiones no te benefician en nada. DINERO: Vaya haciendo las cosas paso a paso. COLOR: Granate. NUMERO: 10.

CAPRICORNIO

(21 de diciembre al 20 de enero)
AMOR: Las cosas que ocurren fuera de tu hogar no deben a por ningún motivo afectar la relación afectiva/a con tu pareja. SALUD: Su salud está pasando por un instante negativo. Busque distracciones. DINERO: Es el momento de ver hacia el futuro. COLOR: Naranja. NUMERO: 27.

TAURO

(21 de abril al 20 de mayo)
AMOR: Cuidado, ya que una crítica en el momento equivocado puede hacer tambalear tu relación de pareja o con tus cercanos. SALUD: Vea la vida con ojos diferentes, con una actitud mucho más positiva. DINERO: En la medida que sea más constante las cosas mejorarán. COLOR: Rojo. NUMERO: 29.

LEO

(23 de julio al 22 de agosto)
AMOR: Las cosas entre ustedes se mantendrán estables en la medida de que ambos apliquen el máximo de tolerancia. SALUD: Cuide mucho su higiene, evite infecciones en la piel. DINERO: Aléjese de aquellos que buscan solo un beneficio económico de usted. COLOR: Violeta. NUMERO: 20.

ESCORPIÓN

(23 de octubre al 22 de noviembre)
AMOR: Procura siempre tomar decisiones con la cabeza fría/ya que una decisión a la rápida y sin pensar pueden traerte muchos problemas. SALUD: Ponga cuidado en el estrés que siente. DINERO: Reoriente su gastos y básiase en sus ingresos para no complicar sus finanzas más de la cuenta. COLOR: Violeta. NUMERO: 14.

ACUARIO

(21 de enero al 19 de febrero)
AMOR: Cuidado con sentirte un/a ganador/a si aún haber terminado la batalla. Recuerda que en el amor todo puede pasar. SALUD: Consulte a un médico para ver qué pasa en su cuerpo, no se deje estar. DINERO: Es mejor que no gaste sumas importantes. COLOR: Plomo. NUMERO: 12.

GÉMINIS

(21 de mayo al 21 de junio)
AMOR: Tu espíritu coqueto te puede llevar a un camino algo turbulento si es que ya tienes compromisos. Si no es así entonces sigue adelante. SALUD: Ya es momento de tomarse en serio los temas de salud. DINERO: Se le viene difícil a raíz de gastos imprevistos. COLOR: Lila. NUMERO: 7.

VIRGO

(23 de agosto al 22 de septiembre)
AMOR: Tus sentimientos puedes estar algo confundidos, pero sí tu mente está clara tendrás la capacidad de razonar y aclarar tu corazón. SALUD: Busque ayuda para esos malestares. DINERO: Las cosas que más cuestan son las que perduran, los negocios fáciles se esfuman rápidamente. COLOR: Marrón. NUMERO: 8.

SAGITARIO

(23 de noviembre al 20 de diciembre)
AMOR: Tienes encanto de sobra para conquistar a una persona, pero si no crees en ti mismo/a no te servirá de nada. SALUD: Molestias producto el agotamiento por el año que termina. DINERO: Lentamente las inversiones comenzarán a entregar las ganancias esperadas. COLOR: Negro. NUMERO: 5.

PISCIS

(20 de febrero al 21 de marzo)
AMOR: No debes entristecerte tanto si esa persona decidió alejarse de ti. Ya llegará el momento en que la felicidad te sonría de nuevo. SALUD: Hágase ver pronto esa depresión. DINERO: El exceso de responsabilidades en el trabajo puede jugarle en contra. COLOR: Morado. NUMERO: 18.

TABSA HORARIO ZARPES

P. ARENAS/PORVENIR		
	ZARPE DESDE TRES PUENTES	ZARPE DESDE BAHIA CHILOTA
LUNES	9:00	14:00
MARTES	9:00	14:00
MIÉRCOLES	17:00	-
JUEVES	-	8:00
VIERNES	17:30	20:30
SÁBADO	9:00	14:00
DOMINGO	9:30	19:00

PRIMERA ANGOSTURA	
LUNES A DOMINGO DE 8:30 A 00:00 HRS	CRUCES CADA 1 HORA
<small>Últimos zarpes: Puerto Delgado: 23:00 hrs Bahía Azul 00:00 hrs</small>	
<small>(Entre los 8:30 y los 20:30)</small>	
RÍO VERDE	
LUNES A DOMINGO HORARIOS Y FRECUENCIAS EN WWW.TABSA.CL	

P. ARENAS/P. WILLIAMS		
VIAJES REGULARES		ZARPE
P. ARENAS - P. WILLIAMS TODOS LOS JUEVES		JUE 18:00
P. WILLIAMS - P. ARENAS TODOS LOS SÁBADOS		SAB 16:00
VIAJES ESPECIALES		
P. WILLIAMS - P. ARENAS ÚLTIMO DOMINGO DEL MES (POSTERIOR A VIAJE A PUERTO TORO ESA MISMA MAÑANA)		
P. ARENAS - P. WILLIAMS (GAS) (1º Y 3º LUNES DE CADA MES)		DOM 16:00
P. WILLIAMS - P. ARENAS (GAS) (1º Y 3º MARTES DE CADA MES)		LUN 01:00
		MAR 14:00

P. NATALES/P. YUNGAY		
	ZARPE	ARRIBO
NATALES - EDEN	DIA 1 05:00	DIA 2 07:00
EDEN - TORTEL	DIA 2 09:00	DIA 3 07:00
TORTEL - YUNGAY	DIA 3 07:45	DIA 3 09:45
YUNGAY - TORTEL	DIA 1 19:00	DIA 1 21:00
TORTEL - EDEN	DIA 1 22:00	DIA 2 11:00
EDEN - NATALES	DIA 2 13:00	DIA 3 15:00

*ABRIL A NOVIEMBRE SE DEBE CONFIRMAR SEMANA SIN ZARPE

RECEPCIÓN Y ENTREGA DE CARGA	
PUNTA ARENAS	
LUNES MARTES MIÉRCOLES	9:00 A 12:00
14:00 A 17:00	
JUEVES	RECEPCIÓN DE VEHÍCULOS
14:00	
PUERTO WILLIAMS	
SÁBADOS	8:00 A 14:00



Fechas, horas de zarpes, horarios de presentación de pasajeros, carga y vehículos; deben ser confirmados previamente en www.tabsa.cl



REGÍSTRATE EN TABSA Y OBTÉN BENEFICIOS

- ✓ COMPRA MAS ÁGIL
- ✓ RECIBE ESTADO DE CRUCES EN TU WHATSAPP
- ✓ DESCARGA TUS BOLETAS Y TICKETS
- ✓ ACCESO A BENEFICIOS PARA RESIDENTES

INSCRÍBETE AQUÍ ➔



18+

SI USTED QUIERE VER LA VIDA
NOCTURNA Y REVISAR LOS AVISOS DEL
TOP NIGHT MAGALLANES

INGRESE AQUÍ



TOP NIGHT

EL PINGÜINO



BALMACEDA 753



612 292900



WWW.ELPINGUINO.COM



TOP NIGHT

BALMACEDA 753
612 292900

EL PINGÜINO

MORENITA
CALIENTE,
DISPONIBILIDAD DE
PROMOCIÓN, ÚLTIMOS
DÍAS, APROVECHA Y NO
TE QUEDES CON LAS
GANAS. 929126487
(24NOV)

REALIZO
FANTASÍAS, SIN APUROS,
AMOROSA, GUAPA,
TETONA Y POTONA.
+56961279699
(24NOV)

CHILENA
CARIÑOSA CON PROMO
10.000 TODO EL DÍA.
963191486
(22NOV)

PAOLITA
MUY BONITA, RICA Y
ENCANTADORA, BUENA
ATENCIÓN, SERVICIO
COMPLETO. 979216253
(22NOV)

RUBIA
LINDA CARIÑOSA, BUEN
CUERPO, ATENCIÓN
RELAJADA, LUGAR
PROPIO. 965673066
(22NOV)

KARLITA
TU MEJOR AMANTE,
LINDA Y COMPLACIENTE,
CON BESOS RICOS.
963191486
(22NOV)

AGENCIA VIDAL (11DIC)
950825813

YINA
ATENCIÓN A MAYORES,
MASAJES, CARICIAS,
BESOS, VEN A PASARLO
BIEN. 991793860
(25NOV)

NICOL
RICA ATENCIÓN,
MUCHOS CARIÑITOS,
BESOS DE PIES A CABEZA.
950362515
(25NOV)

PROMOCIONES
TODO EL DÍA, MONITA
CALENTONA. 979326611
(11DIC)

NATALIA
FLAQUITA CARIÑOSA,
ATENCIÓN RELAJADA,
BESOS, CARICIAS Y
MÁS. 965344376
(25NOV)

YULAY
SEXO RICO, POSES,
CARICIAS, MUCHOS
CARIÑITOS, LUGAR
PROPIO. 991793860
(25NOV)

NATACHA
ATREVIDA, SEXO SIN
LÍMITES, ATENCIÓN
RELAJADA. 950362515
(25NOV)

MAÑANERAS
DESDE 10 MIL.
958331443
(25NOV)

PAO
MADURITA SEXY
+56956839120.
(28-03)

AGENCIA VIDAL
STAFF NUEVO
+56950825813
(28-03)

AMOROSA
ATENCIÓN RELAJADA Y
SIN APUROS A
CABALLEROS EDUCADOS
Y SOLVENTES. 950851306
(06DIC)

SIN DINERO
TODO TIENE SOLUCIÓN.
SOLO LLÁMAME
PERLITA. 992042522
(23NOV)

SHALOM (11DIC)
CINCUNTONA PARA DAR
AMOR. 984965589

KATY
GORDITA PARAGUAYA
PROMOCIÓN 25 LA MEDIA
BESADORA CARIÑOSA
MASAJE PROSTÁTICO CON
JUGUETES. 966515568
(14-19)

PERUANITA
RICA Y COMPLACIENTE.
950851306
(29NOV)

DULCE (29NOV)
UNA CHICA DE SENOS
GRANDES PARA DARTE
PLACER Y MIMOS.
950851306

LULYPOOP
ARGENTINA CUMPLO
FANTASÍAS. 91212387
(11NOV)

FLAQUITA
PECHUGONA, MUY
AMOROSA. 950851306
(07)

COLOMBIANA
TETONA RUBIA.
981737830
(11NOV)

ARGENTINA
MADURA.
951827935
(11NOV)

COLOMBIANA
MORENITA, RECIÉN
LLEGADA, APRETADITA,
CARIÑO Y JUGUETONA,
ATIENDE MAYORES.
979326611
(11DIC)

PERUANITA
RICA Y COMPLACIENTE,
CON LUGAR CENTRAL.
950851306 (23-26)

LUCIANA
PROMOCIÓN
MAÑANERA CON RUBIA
MADURITA. LLAMADA Y
WHATSAPP. LA MEJOR
ATENCIÓN. LOS ESPERO
+56996076023.
(12-15)

www.elpinguino.com

Fono: 612 292900



DIARIO TV RADIO WEB

Clasificados



Guía de Clasificados

EL PINGÜINO

- CON RESULTADOS
- ECONÓMICOS
- EFFECTIVOS

