



PRESIDENTE DE LA MULTIGREMIAL MAGALLANES

Jaime Jelincic, ante cifras económicas de la región: "La salmonicultura y el turismo son las únicas instancias capaces de generar un incremento relevante en un plazo mucho más corto".

(Página 10)

CON LA REVISIÓN DE ARCHIVOS

Tercera Zona Naval conmemoró los 79 años de la base antártica "Capitán Arturo Prat"

(Página 16)

SOLO EN ENERO

Centro de Información Turística de Punta Arenas registra más de 4 mil atenciones

(Página 12)



Año XVIII, N° 6.655

Punta Arenas, sábado 7 de febrero de 2026

EL PINGÜINO

► www.elpinguino.com

► Canal 30 señal cable

► Pingüino Radio 95.3 FM / 590 AM

► ☎ 61 2 292900

► 📻 Radio +569 58575527

Mujer aparece muerta en río Ukika horas después de denunciar acoso sexual

● El caso de Puerto Williams ha generado conmoción nacional: una mujer de 60 años fue hallada muerta en el río Ukika tras denunciar acoso sexual. La fiscalía investiga la denuncia que la víctima interpuso horas antes de su fallecimiento.

(Página 2)

MÁS DE MIL MILLONES

Minvu anuncia inversión para mejorar la conectividad de Río de la Mano

(Página 14)

EN PUNTA ARENAS



Camión provoca masivo corte de energía y escapa tras chocar poste

(Página 2)



La capital regional vibró con el City Tour por las Huellas Antárticas

(Página 12)

EN RÍO DE LOS CIERVOS



TVN Red Austral se despide de su histórico edificio

(Página 17)

TRIBUNAL ORAL

Condenan a cómplice de millonaria estafa telefónica

(Página 4)

Consejeros Regionales del oficialismo denuncian grave retraso en la ejecución presupuestaria

(Página 7)

EDITORIAL: Magallanes y el deber de cuidar a nuestros Adultos Mayores (Página 8)

OPINIÓN: Pedro Fecci: "Operación Renta 2026: Desafíos y Realidades de un proceso en constante evolución" / Nelson Aguilera: "Desafíos frente a la densidad socio-demográfica indígena en Magallanes" / Carlos Montero: "Tratamiento técnico y tributario de las asignaciones de escolaridad" (Página 9)

El Tiempo: Punta Arenas - nubosidad parcial - Mínima 8° - Máxima 15°



@pinguinodiario



diarioelpinguino



@elpinguinomultimedia



Pingüino Multimedia



Además de acoso laboral

Mujer fallecida en Williams: Antes de su muerte había denunciado acoso sexual

● Tras confirmarse que no hubo lesiones externas atribuibles a terceros, la fiscal Wendoline Acuña puso el foco en las graves denuncias de maltrato que la víctima realizó vía telefónica. Cámaras de seguridad la muestran caminando sola por el sector antes de ser encontrada en las gélidas aguas del río.

Policial

policial@elpinguino.com

A varios días del impactante hallazgo de un cadáver en las gélidas aguas del río Ukika, la investigación liderada por el Ministerio Público comienza a arrojar luces sobre las circunstancias que rodearon la muerte de una mujer de 60 años en la localidad más austral del país.

Tras el rescate del cuerpo y las primeras diligencias instruidas en el sitio del suceso, la Fiscal Wendoline Acuña entregó detalles cruciales sobre los resultados de la autopsia y los antecedentes recopilados por la policía civil. Según el informe del Servicio Médico Legal, la causa de muerte no estaría vinculada a un acto homicida directo.

“La autopsia establece que no hay lesiones atribuibles a terceras personas. Sin embargo, ella tenía una serie de lesiones anteriores, no relacionadas a su causa de muerte”, puntualizó la persecutora.

La arista del acoso laboral y sexual

Uno de los puntos más sensibles de la investigación surgió al revisar el historial reciente de la víctima. Se descubrió que, horas antes de ser encontrada sin vida en el río, la mujer habría intentado buscar ayuda institucional.

“Dentro de los antecedentes que se lograron recabar durante ese día, está una denuncia que ella realizó la noche anterior a que fuera encontrada fallecida, a un número que hay para realizar denuncias al

SernamEG, en donde ella denunciaba acoso sexual y acoso laboral”, reveló la fiscal Acuña.

Esta nueva línea investigativa busca determinar si existe una correlación entre el estado emocional y psicológico derivado de estas situaciones de acoso y el desenlace fatal. La fiscalía no descarta que este contexto de vulnerabilidad haya gatillado los eventos que terminaron con el cuerpo de la mujer sumergido en el cauce que atraviesa el parque.

Registro de cámaras

Respecto a la dinámica de los hechos en el sector de Puerto Williams, el análisis de cámaras de vigilancia ha sido fundamental para reconstruir los últimos movimientos de la víctima. Al respecto, Acuña señaló que



Un equipo de la Brigada de Homicidios y peritos del Laboratorio de Criminalística de la PDI trabajaron en el lugar.

los registros audiovisuales disponibles en la zona no muestran a otras personas acompañándola.

“Sí había cámaras, pero en las cámaras se veía a ella

transitando de manera solitaria”, concluyó la fiscal.

Por ahora, la identidad de la mujer se mantiene bajo reserva mientras se notifican los avances a su

círculo cercano y se espera el resultado de pericias complementarias que permitan cerrar el caso con total certeza sobre la causa del deceso.

Estos productos son exhibidos en nuestra sala de ventas con sus respectivos valores.



FONO CEMENTO Reparto Gratis

DENTRO DE LA CIUDAD POR 10 UNIDADES O MÁS.

61 2 214111 - +569 85806125 - +569 95439069



MUEBLES DE COCINA Y DORMITORIO CON UN 20% DE DESCUENTO

HASTA EL 28 DE FEBRERO DEL 2026

DESARMADOS Y CON CUALQUIER MEDIO DE PAGO



MANZANA 12 SITIO 71 AV. PRINCIPAL DE ZONA FRANCA A PASOS DE COSTANERA
612-214111 / +569 85806127 / +569 85806125 / +569 95439069

HORARIOS: LUNES A VIERNES DE 09:00 A 12:30 HRS.
Y DE 14:30 A 19:00 HRS. SÁBADO DE 09:30 A 13:30 HRS.

PINCHE
AQUÍ

En la Población Nueva Independencia

Camión chocó contra poste provocando daños y corte de suministros

Un incidente vial movilizó a personal de emergencia y Carabineros la tarde de ayer en el sector poniente de la ciudad. El hecho ocurrió específicamente en la Población Nueva Independencia, donde un camión destinado a la distribución de bebidas protagonizó un cuantioso daño a la infraestructura pública.

El accidente y la huida

Según el relato de los propios vecinos del sector, el vehículo de carga impactó violentamente contra una estructura de concreto que servía de base para un poste de tendido eléctrico. El impacto fue de tal magnitud que provocó la caída inmediata del poste y el corte de múltiples cables en la vía pública.

Sin embargo, lo que más indignación causó entre los residentes fue la reacción del chofer. Lejos de detener su marcha para evaluar los daños o prestar auxilio, el conductor

se dio a la fuga del lugar, evadiendo su responsabilidad en el siniestro.

Trabajos de reposición

Ante la emergencia, diversas cuadrillas de la empresa eléctrica se desplazaron al lugar para normalizar la situación:

Hasta el lugar acudieron Carabineros para recabar los antecedentes y las pruebas aportadas por los testigos, quienes habrían logrado identificar datos clave del camión.

Personal técnico trabajó intensamente durante la tarde para despejar los cables caídos y comenzar las labores de reposición de los servicios de electricidad y telecomunicaciones afectados.

La policía ya derivó los antecedentes al organismo respectivo para dar con el paradero del conductor responsable, mientras los vecinos exigen mayor control sobre el tránsito de vehículos de alto tonelaje por las calles interiores de la población.



CEDIDA

CENTRAL DE CARNES

PINCHE
AQUÍ

IMPERDIBLE DE LA SEMANA

VÁLIDO HASTA EL 10 DE FEBRERO

¡El orgullo de ser magallánicos!

CHULETA VETADA
DE CERDO - SADIA

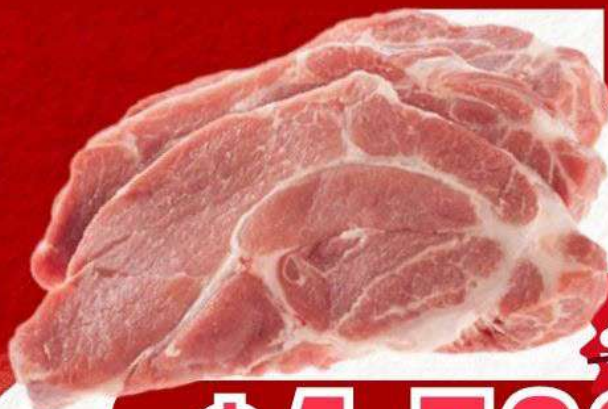

\$4.790

VALOR POR KILO
*STOCK 300 KG

**LOMO VETADO
CERDO ALIÑADO**
CECINAS MUNCHEN



\$6.790

VALOR POR KILO
*STOCK 800 KG



POLLO GANSO
SANTA GIULIA - CONGELADO

\$7.990

VALOR POR KILO
*STOCK 300 KG

~~\$9.990~~



Por fraude cibernético y telefónico

Justicia dicta veredicto condenatorio contra cómplice de millonario engaño telefónico



El Tribunal de Juicio Oral en lo Penal de Punta Arenas dictó un veredicto condenatorio contra un individuo por su responsabilidad en calidad de encubridor de un delito de estafa residual. Los hechos, que se remontan a febrero de 2020, revelan una sofisticada red de engaño que afectó a un residente de la capital regional.

El “Modus Operandi”: Desde la cárcel a Punta Arenas

De acuerdo con el relato de la asistente de fiscal, Carla Uribe, el engaño se inició cuando la víctima publicó un artículo para la venta.

Desde el recinto penitenciario de La Serena, sujetos contactaron al vendedor simulando interés en el producto.

Para dar veracidad a la estafa, los delincuentes utilizaron nombres de terceras personas para generar confianza, se hicieron pasar por un funcionario público y un ejecutivo bancario, bajo esta falsa apariencia de realidad, lograron obtener el control de la cuenta bancaria de la víctima.

Millonario Botín

La operación delictiva concluyó con la sustracción total de \$55

millones de pesos desde las arcas del afectado. El hoy condenado cumplió un rol clave en la facilitación o resguardo de estos fondos, lo que permitió al tribunal acreditar su participación en grado de encubridor.

Lectura de Sentencia

Tras el veredicto condenatorio conocido esta jornada, el tribunal fijó la audiencia de lectura de sentencia para el próximo lunes 16 de febrero a las 13:10 horas. En dicha instancia se conocerá la pena que deberá cumplir el imputado por su colaboración en este fraude cibernético y telefónico.

En unidad psiquiátrica

Hospital Clínico activa protocolo de “Evento Centinela” tras fallecimiento de adolescente

● El centro asistencial informó que la menor de 17 años, quien se encontraba bajo custodia del Estado, sufrió una descompensación clínica que no pudo ser revertida. La Fiscalía ya instruyó diligencias para esclarecer el hecho.

Policial

policial@elpinguino.com

A través de un comunicado oficial, el Hospital Clínico Magallanes (HCM) se refirió al fallecimiento de una menor de 17 años ocurrido el jueves al interior de sus dependencias. La paciente se encontraba internada en la Unidad Hospitalaria de Cuidados Intensivos de Psiquiatría (UHCIP) y permanecía bajo el sistema de protección estatal al momento de su deceso.

Respuesta médica y reanimación

Según el reporte entregado por el establecimiento, la adolescente presentó una descompensación clínica súbita durante la jornada. Ante la emergencia, el hospital aseguró que se activaron de forma inmediata

los protocolos de atención y reanimación avanzada, aunque, pese a los esfuerzos del equipo médico, no fue posible estabilizar su condición.

“El Hospital Clínico Magallanes lamenta profundamente el fallecimiento y expresa sus más sinceras condolencias a su familia y entorno cercano”, dictó el documento oficial.

Investigación interna y judicial

Dada la naturaleza inesperada del fallecimiento, la dirección del hospital notificó internamente el caso como un “Evento Centinela”. Esta medida implica el inicio de un proceso de análisis y revisión técnica por parte del equipo de Calidad, con el fin de auditar los procedimientos seguidos durante la hospitalización de la menor.

De forma paralela, el caso escaló al ámbito judicial. La Fiscalía local tomó conocimiento del hecho e instruyó diversas diligencias investigativas para descartar eventuales responsabilidades y determinar, mediante peritajes especializados, la causa precisa de muerte.

Privacidad y confidencialidad

Desde el recinto asistencial enfatizaron que, debido a la edad de la paciente y la normativa vigente, se mantendrá un respeto irrestricto a la confidencialidad de los datos clínicos y la dignidad de la joven fallecida. Por ahora, el centro de salud se ha comprometido a colaborar con las instancias correspondientes para garantizar la transparencia en el proceso de investigación.



El hecho ocurrió al interior de una de las unidades del centro asistencial, donde la joven estaba siendo tratada.

DESCUENTOS ESPECIALES ¡SOLO POR ESTE SÁBADO!



**SUNSING
MALETA TECHO**
RB320 LTS
PRECIO NORMAL: \$169.900
PRECIO OFERTA
\$135.900
COD. 10824

**PLACA SOLAR
MONO-CRISTAL**
50.60V 570W
PRECIO NORMAL: \$119.900
PRECIO OFERTA
\$89.900
COD. 42628

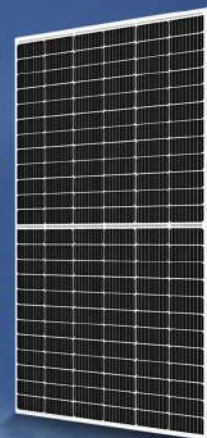

**LAND
HIDROLAVADORA**
120BAR/1750 LB 1600W
PRECIO NORMAL: \$70.300
PRECIO OFERTA
\$38.900
COD. 29836



LOCAL ZONA FRANCA RETAIL

RECASUR®

VERANO
SIN PREOCUPACIONES

Precios válidos desde 06 a 07 de febrero del 2026 o hasta agotar stock.

Último llamado estival

Carabineros intensifica campaña de postulación para ingreso de julio

● Con un proceso de selección que ahora es 100% online en sus etapas administrativas y psicolaborales, la oficina de Punta Arenas intensifica su difusión en terreno para captar nuevos integrantes al Escalafón de Orden y Seguridad.

Policial
policial@elpinguino.com

EP PÁGINA WEB

El Departamento de Reclutamiento y Selección P6, a través de su oficina en la Región de Magallanes, intensifica sus esfuerzos en la recta final de la Campaña Estival 2026 para captar a jóvenes interesados en ingresar a la Escuela de Formación de Carabineros de Chile (Esfocar). La convocatoria busca cerrar el ciclo de admisión de este año con la mayor cantidad de postulantes posibles.

El Suboficial Mayor de Carabineros Samuel Cifuentes Venegas, encargado de la oficina de postulaciones en Punta Arenas, recalcó que el plazo para quienes desean

incorporarse en julio se encuentra próximo a vencer. El cierre de inscripciones está fijado para el sábado 28 de febrero de 2026. Aquellos que se registren a partir de marzo continuarán en proceso, pero quedarán considerados para el llamado de enero de 2027. “Mantenemos el proceso abierto todo el año, pero quienes busquen ingresar en julio deben completar su inscripción ahora”, señaló Cifuentes.

Durante el verano, Carabineros ha desplegado una intensa labor de difusión en ferias y exposiciones de la zona, con el apoyo de distintas secciones y especialidades. El objetivo ha sido acercar a la comunidad la realidad del trabajo policial y dar a conocer los beneficios de la carrera profesional en el Escalafón de Orden y Seguridad.

El proceso de selección se ha modernizado con un sistema híbrido que combina etapas digitales y presenciales. En la primera fase, completamente online, los postulantes deben cargar documentación, antecedentes personales y someterse a una evaluación psicolaboral a través del portal postulaciones.carabineros.cl. Posteriormente, en la etapa presencial, se realizan la visación médica y dental, pruebas físicas y la entrevista personal final.

Quienes residan en la Región de Magallanes y prefieran una atención directa pueden acudir a la oficina regional ubicada en Calle Roca N° 924, Punta Arenas, en horario de oficina de lunes a viernes. Además, la información oficial y el prospecto de admisión están disponibles en línea para todos los interesados.



La difusión realizada por Carabineros consta de entrega de información para la postulación.

recasur

CHANGAN

NEW CS15 PLUS

TU PRIMER PASO AL FUTURO.

Renovado para seguir tu camino.

NEW CS15 PLUS
PRECIO DESDE
\$ 9.990.000.

COTIZA AQUÍ

CIUDAD 10,8 CARRETERA 16,7 KM/L

DERCO center

Precio corresponde a modelo NEW CS15 PLUS LUXURY MT. Modelo en imagen superior corresponde a NEW CS15 PLUS ELITE AT. Especificaciones en imágenes pueden variar según versión. Precios vigentes hasta el 28 de febrero de 2026. Para mayor detalle del modelo y financiamiento en locales Derco Center. Valor obtenido en mediciones de laboratorio según el ciclo de ensayo de la Comunidad Económica Europea, homologadas en el MIT. Más información en www.consumovehicular.cl. Más información consulte a un ejecutivo en punto de venta.

Alcalde Claudio Radonich aclara criterios de apoyo a Acochi, tras críticas de la agrupación:

“Mantenemos una relación de respeto y colaboración permanente”

El jefe comunal manifestó su sorpresa ante el tono de la denuncia, asegurando que mantiene una relación histórica de respeto con los dirigentes de la agrupación y que, bajo ninguna circunstancia, existe un interés por intervenir en la gestión propia de esta tradición de 36 años.

Respeto por la autonomía y colaboración logística

El alcalde enfatizó que la Municipalidad de Punta Arenas reconoce y valora el carácter independiente de la Muestra Costumbrista.

En respuesta a las críticas sobre la falta de apoyo, Radonich detalló que la administración local entrega todas las facilidades

necesarias para que el evento se desarrolle con éxito durante sus tres fines de semana de ejecución. Esto incluye la gestión de permisos críticos y la colaboración operativa que permite a la agrupación funcionar de manera privada y autogestionada.

“Siempre hemos reconocido el carácter autónomo de esta muestra. La Municipalidad les entrega todas las facilidades, los permisos de alcoholes y toda la colaboración finalmente para que estos eventos, que son muy importantes para nuestros vecinos, se desarrollen sin ningún problema”, sostuvo el edil, descartando cualquier tipo de hostilidad administrativa hacia la organización.

Diversidad programática frente a la “competencia”

Uno de los puntos más sensibles de la denuncia de Acochi apuntaba a la programación de eventos municipales en las mismas fechas que la muestra.

Al respecto, Radonich aclaró que la intención de la alcaldía es robustecer la oferta cultural de Punta Arenas durante el verano y no generar una rivalidad con los organizadores chilotes.

Según la autoridad, la ciudad ha contado con más de 90 actividades este verano, diseñadas para distintos públicos y con un fuerte enfoque en la gratuidad.

Sobre este punto, el alcalde fue claro en diferenciar los modelos de gestión: “Bajo ningún punto de vista nosotros como

municipalidad generamos actividades que sean competencia. Lo que hacemos es abrir la cantidad de actividades para todos los gustos y que complementan la oferta que tiene nuestra región”.

Asimismo, recordó que mientras la muestra de Acochi mantiene cobros por entrada y arriendo de puestos, las actividades municipales buscan democratizar el acceso al entretenimiento estival.

Transparencia en el uso de recursos públicos

Finalmente, Radonich abordó la comparación realizada por Acochi con el Festival en la Patagonia. El alcalde precisó que los eventos municipales son gratuitos para la comunidad -a excepción

del festival, cuyo cobro de entrada no cubre ni el 9% de su costo total- y que existe una responsabilidad estricta en el uso de los dineros públicos.

Además, aprovechó la instancia para aclarar que, durante el año pasado, el Gobierno Regional no entregó fondos para hitos como el Carnaval o el propio Festival, obligando al municipio a asumir dichos costos íntegramente.

“Queremos invitar a seguir trabajando juntos, como lo hacemos con Acochi y los diferentes grupos sociales. Nuestra gestión siempre ha sido transparente con los dineros públicos y nuestra meta es que Punta Arenas tenga un verano con más alternativas para pasarla bien”, concluyó la autoridad.

En el marco del programa de Pavimentación Participativa

Obras en Avenida Colón avanzan con rescate de empedrado patrimonial

● El director (S) de la institución confirmó que los trabajos de conservación estarían finalizados a mediados de febrero, mientras se planifican diseños para otras arterias emblemáticas.

Fernando Cumare

periodistas@elpinguino.com

EP PÁGINA WEB

El Programa de Pavimentación Participativa ha demostrado ser una herramienta fundamental para el desarrollo urbano en la Región de Magallanes, permitiendo que la comunidad sea protagonista de los cambios en sus barrios.

Un ejemplo emblemático de esta gestión se desarrolla actualmente en la Avenida Colón, donde el Servicio de Vivienda y Urbanización (Serviu) ejecuta obras que nacieron de la organización vecinal.

El proceso se inicia con la conformación de un comité por parte de los residentes, quienes presentan el proyecto a la municipalidad para luego obtener el financiamiento ministerial que permite el inicio de las faenas.

Rescate patrimonial y plazos de entrega

Uno de los aspectos más relevantes de la intervención en el tramo comprendido entre las calles Patagonia y Arauco es la decisión de conservar el empedrado original.

Esta medida fue una respuesta directa a la inquietud de los vecinos, quienes solicitaron modificar el proyecto inicial para proteger la identidad del sector.

Según explicó Omar González, director regional (S) del Serviu, la institución evaluó positivamente esta propuesta, señalando que “finalmente lo que se decidió fue conservar el empedrado y eso es lo que se está trabajando actualmente y que a mediados de febrero debería estar terminado”.

Alcance regional y desafíos futuros

La labor del Serviu no se limita únicamente a la capital regional, ya que el llamado número 33 del programa de



ALEX MIRALLES

Los trabajos en Avenida Colón, contemplan la conservación del empedrado histórico, equilibrando la modernización con la identidad local.

pavimentación tiene un alcance extenso que incluye a diversas comunas de la zona. González destacó que las obras están presentes en Puerto Williams y Puerto

Natales, abarcando distintas calles que verán mejorada su infraestructura hacia mediados del próximo año.

Respecto de proyectos en otras zonas con valor his-

tórico, como la calle Waldo Seguel con España, el director reconoció que, aunque una licitación reciente no contó con oferentes para el diseño, se buscarán es-

trategias alternativas para asegurar que dichas arterias sean tratadas con un enfoque de conservación pertinente a la obra de los pioneros.



Matrículas Abiertas

CARRERAS TÉCNICAS

Matrícula costo \$0

ADMISIÓN 2026

Estudiantes nuevos Carreras Técnicas hasta el 28 de febrero.

ATENCIÓN PRESENCIAL
Ignacio Carrera Pinto #1015 o en matricula.umag.cl

CONSULTAS +569 7499 7771



UMAG

Universidad de Magallanes

Crisis financiera en Magallanes

Cores exigen autonomía ante grave retraso en ejecución presupuestaria

● De los 13.000 millones de pesos solicitados para el primer bimestre de 2026, la región solo ha recibido cerca de 1.200 millones, lo cual según apunta Juan Morano, termina paralizando proyectos sociales y de infraestructura.



El consejero Morano alerta respecto de las implicaciones del déficit de cerca de un 90% en los recursos destinados a la ejecución presupuestaria de enero y febrero de este año.

Fernando Cumare

periodistas@elpinguino.com

EP PÁGINA WEB

La Región de Magallanes enfrenta una crisis financiera que amenaza la continuidad de diversos proyectos públicos y privados debido a un drástico retraso en la entrega de fondos por parte del nivel central.

Según un comunicado emitido por un grupo de Consejeros Regionales, la situación se ha vuelto insostenible tras un cierre de año 2025 donde solo se recibió un tercio de los 3.000 millones de pesos necesarios para cumplir con los compromisos de diciembre.

Esta tendencia se ha agudizado en el inicio de 2026, ya que de los \$13.000 millones requeridos para el bimestre enero-febrero, solo se han despachado montos que bordean los \$1.200 millones.

El impacto humano y social

El Consejero Regional Juan Morano Cornejo ha sido enfático en señalar que esta falta de liquidez no es solo un problema de cifras, sino que afecta directamente a la comunidad regional.

Morano explicó que existen instituciones vinculadas a lo social, al deporte y a la construcción que no han podido recibir sus pagos, lo que genera trastornos profundos en la ejecución de las obras.

El consejero destacó que cuando no se llega a tiempo con los recursos, el impacto es mayor en Magallanes por su alta

participación en convenios de salud, vivienda y cultura.

Al respecto, Morano manifestó que “en las obras que no han partido genera rechazo, pero en aquellas que se está trabajando, ya sea por un programa de fibromialgia o una construcción de vivienda, sencillamente no se puede partir, es más grave aún”.

Un llamado a la autonomía y reciprocidad

Ante este escenario, los consejeros han reiterado la necesidad apremiante de otorgar mayor autonomía financiera a los gobiernos regionales para evitar la dependencia de criterios variables de los organismos de asignación y control en Santiago.

En su declaración, los representantes de la región recordaron que el Consejo Regional ha apoyado sistemáticamente las iniciativas del Ejecutivo nacional y de los municipios, por lo que ahora solicitan un “gesto de reciprocidad” inmediato.

Morano comparó la estructura del gobierno regional con el cuerpo humano, señalando que “tiene dos patitas: una que es el gobernador y otra que es el consejo regional”, subrayando que este problema de financiamiento afecta a toda la institucionalidad por igual.

Expectativas ante la visita del Presidente

La comunidad regional y sus autoridades se encuentran a la espera de una pronta solución por parte del Ministerio de Hacienda y la Dirección de Presupuestos (Dipres).

El comunicado concluye expresando la esperanza de que, ante la próxima visita del Presidente de la República a Magallanes, el déficit que aflige a quienes ejecutan proyectos con financiamiento regional se encuentre superado.

\$1.200 millones

de pesos es lo que ha ingresado a las arcas regionales de los \$13.000 millones para cubrir sus compromisos operativos y de inversión. Este desfase presupuestario representa una alarmante brecha que mantiene en vilo la liquidez de la región, afectando entre otros compromisos, el estado de pago de obras públicas en curso.

Según Juan Morano, la intención de transparentar esta situación es que el mandatario esté al tanto de las urgencias lo-

cales que no pueden esperar, buscando que la ejecución presupuestaria retorne a la normalidad a la brevedad posible.

Av. Dos Sur, Manzana 12, Sitio 69 – Zona Franca
FONO: (61) 2 247262
 Promoción válida hasta el 28 de febrero de 2026. No acumulable con otras promociones.

PUNTA ARENAS
 Av. Bulnes 01350
 (61) 2 247262

ZONA FRANCA
 Av. Dos Sur, Local N°69
 (61) 2 247262

PUERTO NATALES
 (61) 2 618398

WWW.SANJORGEONLINE.COM

Síguenos

“

En las obras que no han partido, genera retraso; pero en aquellas en que se está trabajando, sencillamente no se puede continuar. Es más grave aún, porque el impacto social es evidente”

Juan Morano, consejero regional.

CARTAS AL DIRECTOR

ENVIAR A: editor@elpinguino.com

EL PC Y LA DICTADURA CUBANA

Señor Director:

Negar una dictadura no la hace desaparecer, sería bueno que el PC así lo entienda; cambiarle el nombre, justificarla por sus supuestos logros o relativizarla según la ideología que la respalde no altera su esencia; por eso resulta intelectualmente deshonesto afirmar que Cuba no es una dictadura, del mismo modo que sería inaceptable negar que en Chile hubo una dictadura militar; en ambos casos, el patrón es claro: concentración del poder, represión de la disidencia y restricciones sistemáticas a las libertades fundamentales y los Derechos Humanos.

Este problema no es exclusivo de un país ni de una época: en América Latina, Nicaragua ha derivado hacia un régimen abiertamente autoritario, con persecución política, cierre de medios y eliminación de la competencia electoral real; en Venezuela, el vaciamiento de las instituciones democráticas, la cooptación del poder judicial y la criminalización de la oposición configuran un sistema donde la soberanía popular es puramente formal; incluso en contextos más discutidos, como El Salvador, la concentración de poder, el debilitamiento de los contrapesos institucionales y el uso excepcional y prolongado de estados de emergencia, plantean alertas serias sobre la deriva autoritaria, aunque ésta cuente con respaldo electoral.

El fenómeno tampoco es ajeno a Europa: en Hungría, el progresivo deterioro del Estado de derecho, la captura de los medios de comunicación y la subordinación del poder judicial han dado lugar a lo que muchos describen como un régimen “iliberal”: una democracia vaciada desde dentro, donde las elecciones existen, pero la competencia y la libertad política están profundamente erosionadas.

Frente a estos ejemplos, la discusión no debería centrarse en si un régimen “hizo cosas buenas” o si actuó en nombre de causas populares, de la seguridad o de la justicia social; ese razonamiento instala una distinción peligrosa: la idea de que existen dictaduras aceptables y otras condenables: no las hay. Cuando se suprimen libertades, se persigue a opositores, se controla la prensa y se gobierna sin límites efectivos al poder, el resultado es siempre el mismo, sin importar el signo ideológico ni el relato justificatorio.

Reconocer esto no implica equiparar historias nacionales, ni desconocer contextos distintos; conlleva algo más básico: coherencia democrática. No se puede condenar con razón las violaciones a los derechos humanos cometidas por una dictadura y, al mismo tiempo, minimizar o negar las que ocurren bajo otra porque resulta políticamente incómoda; la defensa de la democracia pierde toda credibilidad cuando se vuelve selectiva.

Decir las cosas por su nombre no es un gesto provocador, ni ideológico; sino un mínimo ético. Si de verdad creemos que la democracia y los derechos humanos no son negociables, entonces debemos afirmarlo sin matices convenientes. No hay dictaduras buenas o malas: hay dictaduras; y todas deben ser reconocidas y rechazadas como tales.

Felipe Vergara,
Director de Postgrado Facultad de
Economía y Negocios U. Andrés Bello

COLEGIOS Y DEMOGRAFÍA

Señor Director:

Las autoridades de educación han informado que la cantidad de estudiantes en liceos emblemáticos de la comuna de Santiago ha bajado un 30 % en los últimos 15 años, desde 37 mil a 26 mil alumnos, pese a que el 70% de la matrícula son inmigrantes. Además, en el informe se expone que hay al menos 5 planteles que albergan menos de 400 estudiantes, convirtiéndose algunos de ellos en verdaderos elefantes blancos de baja eficiencia y poco eficaces respecto de su infraestructura y capacidades. Dada la reciente reducción del presupuesto 2026 en casi US\$ 920 millones anunciada por el gobierno saliente, será fundamental para la administración entrante analizar esta situación tanto en Santiago como a nivel nacional en orden a verificar la real demanda territorial de alumnos por cada comuna. Ello, orientado a optimizar la disminución de recursos en quizás menos colegios y liceos por cada ciudad, pero mejor administrados y con mayor concentración de recursos para brindar la tan ansiada educación gratuita y de calidad que requieren los niños del hoy y chilenos del mañana para el progreso de nuestra patria.

Gustavo Aimone Arredondo

EDITORIAL

Magallanes y el deber de cuidar a nuestros Adultos Mayores

“El envejecimiento exige políticas reales de cuidado y respeto hacia nuestros mayores”

Magallanes atraviesa un proceso demográfico evidente: estamos envejeciendo. Cada año aumenta la proporción de adultos mayores en nuestras comunidades y con ello crece la responsabilidad de garantizarles una vida digna, segura y acompañada. No hablamos solo de cifras, sino de personas que han construido nuestra historia y que merecen respeto y cuidado. Las autoridades regionales y nacionales deben asumir con urgencia la tarea de diseñar políticas públicas que prioricen el bienestar de los adultos mayores. Se requieren centros de cuidado especializados, programas de salud preventiva, redes de apoyo comunitario que eviten el aislamiento y acceso a actividades culturales y recreativas que fortalezcan su calidad de vida. No basta con discursos, es necesario actuar con decisión y compromiso. El abandono de nuestros adultos mayores es una forma de violencia silenciosa que no po-

demos permitir. La indiferencia hacia quienes más necesitan apoyo refleja una falla ética y social que debe ser corregida. Magallanes debe convertirse en ejemplo de humanidad, demostrando que cuidar a los mayores es cuidar nuestro propio futuro. Cuidar a los adultos mayores no es un gesto de caridad, sino un acto de justicia. Ellos son portadores de memoria, experiencia y valores que enriquecen a toda la comunidad. Honrarlos con cuidado y compañía es la mejor manera de construir una sociedad más justa y cohesionada. Magallanes está envejeciendo y este proceso exige acción inmediata. Las autoridades tienen la obligación de crear políticas de cuidado y la sociedad debe comprometerse a no abandonar a quienes nos dieron todo. El futuro de nuestra región se mide en cómo tratamos a nuestros mayores: con respeto, dignidad y amor.

VEJEZ EN TERRITORIO OLVIDADO

Señor Director:

El mes pasado, a propósito del caso Chuñil, se conoció la situación de un hombre de 93 años hallado con signos de desnutrición, lesiones físicas, mordeduras de roedores y viviendo prácticamente a la intemperie. Lejos de ser un hecho aislado, este episodio refleja fallas estructurales persistentes en la protección de las personas mayores y una preocupante incapacidad del Estado para prevenir, detectar y enfrentar oportunamente la vulneración de derechos, sobre todo en contextos rurales marcados por el aislamiento y la ausencia de redes.

Chile envejece aceleradamente: hoy cerca de un 20% de la población tiene 60 años o más, y para 2050 se proyecta que este grupo superará el 35%. Sin embargo, este cambio demográfico no ha sido acompañado de una respuesta pública proporcional. Aunque la mayoría de las personas mayores reside en zonas urbanas, el envejecimiento es más intenso en áreas rurales, donde la migración de los jóvenes, la precariedad de la vivienda, la falta de transporte y la escasa presencia institucional profundizan el abandono.

Se ha progresado con la Pensión Garantizada Universal y políticas de envejecimiento activo que mejoran ingresos y autonomía, pero persisten desafíos respecto al costo de vida, salud y cuidados insuficientes. En zonas rurales, la PGU es a menudo el único ingreso y el Estado no siempre responde a tiempo. Las personas mayores siguen siendo poco visibles y vulnerables por falta de políticas que prioricen la vejez.

Pilar Suazo,
Coordinadora del Doctorado en Derecho
Universidad Autónoma de Chile

CARTAS AL DIRECTOR

ENVIAR A: editor@elpinguino.com

¿QUÉ TIPO DE TURISTAS QUEREMOS QUE NOS VISITEN EN CHILE?

Señor Director:

Los recientes hechos ocurridos en el río Futaleufú, en el Parque Nacional Laguna San Rafael y en Chiloé, donde motos de agua ingresaron de manera irregular a ecosistemas protegidos, nos obligan a buscar respuestas claras a esta pregunta de fondo: ¿qué tipo de visitantes queremos para Chile y todos los destinos de la Ruta de los Parques de la Patagonia?

La Ruta de los Parques alberga algunos de los territorios más prístinos del planeta. Aquí se resguardan especies en peligro de extinción, las principales reservas de agua dulce del mundo en los campos de hielo norte y sur, y acá están uno de los sistemas de fiordos y canales más extensos del planeta, junto a turberas, bosques en tierra y de macroalgas bajo el mar, con una importancia vital en la absorción de carbono, capaces de almacenar casi tres veces más CO₂ por hectárea que la Amazonía. Este territorio no es solo paisaje: es vida, equilibrio ecológico y un refugio clave frente al cambio climático y la crisis acelerada de extinción de especies.

Pero la Patagonia no es solo naturaleza. También es hogar de comunidades que han desarrollado una cultura única, profundamente enraizada en la tierra y el mar. Pueblos originarios, tradiciones, oficios y formas de vida que reflejan una relación inseparable entre las personas y su entorno natural, y que representan hoy en día, una oportunidad real de desarrollo económico local a través de la conservación y el turismo responsable.

El ingreso de motos de agua y otras actividades motorizadas a combustión en ríos, lagos y áreas protegidas genera impactos profundos y, muchas veces, irreversibles. Estas prácticas alteran ecosistemas frágiles, generan contaminación acústica que afecta a la fauna acuática y terrestre y rompen el equilibrio de espacios naturales que dependen del silencio y la calma. Estos impactos no solo dañan la biodiversidad; también afectan directamente a las comunidades locales y a quienes visitan estos territorios buscando conexión con la naturaleza, silencio y respeto. En definitiva, dañan un destino único a nivel mundial.

No es casualidad que hayan sido los propios vecinos y guías locales quienes denunciaron y enfrentaron estas conductas. Este gesto demuestra algo fundamental: las comunidades defienden su territorio y no quieren a cualquier tipo de visitante.

Hoy, más que nunca, el llamado es claro: avanzar hacia un turismo de conservación, basado en visitantes conscientes, informados y responsables. Operadores turísticos que cumplen la norma, personas que entienden que están entrando a territorios vivos, que no son parques de diversiones ni su propia casa. La tendencia global hacia 2026 apunta justamente a dejar el lugar mejor de como se encontró, generar un aporte real y respetar la naturaleza, la cultura y las costumbres locales, promoviendo conexiones auténticas con la cultura local.

En la Ruta de los Parques de la Patagonia, buscamos que el visitante responsable se comprometa con acciones cotidianas y concretas: cuidar los ecosistemas prístinos; apoyar el desarrollo local consumiendo y comprando en las comunidades; respetar las costumbres, tradiciones y el patrimonio cultural; planificar el viaje para disminuir la huella, llevándose la basura y reduciendo residuos; proteger la fauna silvestre, observándola a distancia sin alimentarla; respetar la paz de los parques evitando la contaminación acústica; transitar solo por senderos habilitados y sin animales domésticos; acatar la prohibición del uso de fuego en áreas protegidas y respetar siempre las indicaciones de guardaparques y equipos locales.

La Ruta de los Parques de la Patagonia recorre más de 2.800 kilómetros, conecta 17 parques nacionales y atraviesa un tercio del territorio chileno, desde Puerto Montt hasta Cabo de Hornos. Proteger este corredor exige planificación territorial, regulaciones claras, sanciones efectivas frente a conductas dañinas y, sobre todo, educación. Educación para comprender que no todo está permitido y que el privilegio de visitar estos lugares conlleva responsabilidad.

La Patagonia no necesita más visitantes a cualquier costo. Necesita visitantes conscientes, aliados de la conservación y respetuosos de las comunidades que han cuidado estos paisajes por generaciones.

Carolina Cerda,
Directora del programa Ruta de
los Parques de la Patagonia

* Las cartas publicadas no representan necesariamente el pensamiento de Diario El Pingüino y son de exclusiva responsabilidad de quienes las emiten. Si usted desea ser parte no dude en escribirnos a editor@elpinguino.com. La extensión no debe superar 1.500 caracteres y el diario puede omitir o editarlo parcialmente

• Director Gerente y Representante Legal Pingüino Multimedia:
Alberto Solo de Zaldívar Pérez

• Domicilio: Pdte. Jose Manuel Balmaceda 753, Punta Arenas • Teléfono: 2292900 • www.elpinguino.com
EDITADO E IMPRESO EN PUNTA ARENAS POR PATAGÓNICA PUBLICACIONES S.A.

EL PINGÜINO

Fundado el 2 de julio de 2008

ANP

Diario miembro de la Asociación
Nacional de la Prensa Chile.

La columna de...

PEDRO FECCI GALLARDO,
PRESIDENTE REGIONAL DEL COLEGIO DE CONTADORES

Operación Renta 2026: Desafíos y Realidades de un proceso en constante evolución

Nos encontramos en los albores de la Operación Renta 2026, un ciclo que, desde la perspectiva gremial en el Colegio de Contadores, trasciende el mero cumplimiento de un calendario tributario anual. Para el profesional contable y el experto tributario, este proceso representa el hito de fiscalización más robusto del sistema chileno, donde la capacidad de traducir la norma en gestión es lo que otorga sostenibilidad a las empresas.

Es importante destacar que las modificaciones para este Año Tributario (AT) son de carácter eminentemente administrativo y no legales. No obstante, esta distinción no debe conducir a equívocos: cuando el Servicio de Impuestos Internos (SII) introduce ajustes en formularios o emite nuevas resoluciones sin una modificación legal expresa, dichos cambios pueden implicar precisiones interpretativas de la normativa vigente que, en la práctica, inciden en la aplicación de criterios sobre períodos anteriores, con potencial impacto en la certeza jurídica y en los procesos de fiscalización. La sofisticación de las nuevas herramientas de captura de información que implementa el SII nos obliga a una revisión crítica de los insumos que alimentan la propuesta de declaración que realiza año a año a los contribuyentes.

La integridad de la información que se presenta en el Formulario 22 depende críticamente de la calidad de las Declaraciones Juradas (DDJJ). Para este ciclo, el SII ha implementado 5 nuevas DDJJ para la presentación de información (F1960 a F1964) y ha eliminado el F1928 (Crédito por Sistemas Solares Térmicos), marcando el fin de dicho beneficio.

Mención aparte merece la reestructuración de la DJ 1913, ahora denominada de "Sostenibilidad Tributaria y Grupos Empresariales". Este cambio trasciende el cambio meramente nominal, ahora la autoridad ahora exige transparencia sobre la gobernanza de los grupos económicos. El cumplimiento tributario se desplaza hacia un reporte de impacto ético, donde la estructura corporativa debe ser justificada bajo estándares de sostenibilidad y transparencia global.

Por su parte los cambios que se implementan en el Formulario 22 (F22) del AT 2026 reflejan un esfuerzo por segmentar con mayor precisión al contribuyente. El anverso y varios recuadros del F22 han sido intervenidos para eliminar información de ayudas temporales y dar paso a nueva información que es considerada relevante para el SII.

Entre los cambios más significativos, debemos tener especial consideración:

1. Segmentación del Perceptor de la Renta: En las líneas 1, 4 y 6 del F22 (Rentas Brutas Afectas), se incorporan códigos para distinguir explícitamente si la renta es percibida por un empresario individual (EI) o un socio persona natural.
2. Plena Vigencia del Royalty Minero: Bajo la Ley N° 21.591, el F22 integra en su línea 63 y, específicamente, en el Recuadro 11, el componente ad valorem y la rentabilidad minera.
3. Normalización Post-Pandemia: Se eliminan los códigos de las Leyes N° 21.242 y 21.252 relativos a préstamos solidarios.

La Operación Renta AT2026 nos vuelve a situar como todos los años ante una paradoja: cada año la digitalización promete simplificar todo el proceso anual, pero la densidad de la información requerida (con 19 DDJJ modificadas y 5 nuevas) aumenta la presión sobre los profesionales que trabajan en el área tributaria. Debemos ser extremadamente proactivos con los plazos de vencimiento, que este año se extienden en un rango amplio desde el 30 de enero (F1959) hasta el 31 de julio (F1959).

Como Colegio de Contadores de Magallanes, siempre hemos sostenido que nuestro rol es ser garantes de la fe pública y la estabilidad económica de las empresas de la Región. El profesional contable ya no es solo un liquidador de impuestos, es un estratega que debe saber cómo planificar, tomar decisiones acertadas y estar atento a las circunstancias para lograr adaptarse al nuevo entorno tributario, que puede incorporar desde gestionar activos digitales hasta reportes de sostenibilidad tributaria. Nuestra actualización constante en estas materias es una obligación ética ante un sistema que, bajo la bandera de la modernización, traslada toda la carga de la prueba y el cumplimiento a los profesionales expertos en estas tareas.

La columna de...

NELSON AGUILERA ÁGUILA,
JEFE OFICINA CONADI PUNTA ARENAS

Desafíos frente a la densidad socio-demográfica indígena en Magallanes

La conversación sobre pueblos indígenas en Magallanes ya no puede permanecer en la cómoda retórica del "reconocimiento". La región presenta hoy un escenario demográfico, político y cultural que obliga a transitar desde el gesto simbólico hacia una arquitectura institucional de largo plazo. Cuando casi una cuarta parte de la población regional se autoidentifica como indígena —38.658 personas, un 23,2% según el Censo 2024— no estamos ante una minoría folclórica ni ante un relicto del pasado, sino frente a un sujeto colectivo estructural y contemporáneo.

El reconocimiento legal del pueblo Selk'nam en 2023 constituye un punto de inflexión ético y político. No se trata únicamente de una corrección histórica frente al exterminio sufrido tras la colonización de fines del siglo XIX; implica la irrupción de una identidad que cuestiona la noción misma de "extinción" como categoría heredada de la mirada colonial. La existencia actual del pueblo Selk'nam desarticula el relato que daba por cerrado ese capítulo y abre otro más complejo: el del trauma transgeneracional, la memoria entendida como derecho humano y la reconstrucción identitaria tras décadas de negación. En este marco, promover espacios de reflexión sobre genocidio y memoria desde un enfoque de derechos humanos no es un lujo académico, sino una condición mínima de legitimidad para la acción pública.

Con todo, el desafío principal no se juega en seminarios ni conversatorios, sino en la manera en que el Estado reconfigura su presencia territorial. Que autoridades y servicios públicos desplieguen acciones en todas las provincias —incluyendo zonas históricamente postergadas como Puerto Edén— envía una señal relevante. Pero descentralizar en realidad significa transferir capacidad real de decisión, diseño y control. La cuestión de fondo es si estas prácticas logran romper la matriz centralista que reduce la participación indígena a consultas tardías sobre decisiones ya definidas. Una política indígena eficaz se aproxima más a la co-gobernanza que a la simple provisión de servicios.

El núcleo material del problema continúa siendo tierra, agua y base económica. Los instrumentos disponibles —subsidios de tierras, obras de riego, regularización de derechos de agua, apoyo productivo y turismo indígena— configuran una oferta programática amplia. Sin embargo, surge una tensión persistente: ampliar cobertura no es sinónimo de transformación estructural. Cabe preguntarse si estas herramientas fortalecen la gestión social o si, por el contrario, fragmentan la respuesta en beneficios individuales. No es lo mismo mitigar vulnerabilidades que modificar las relaciones de poder que históricamente han condicionado el acceso indígena al territorio.

Una tensión similar atraviesa el fomento económico. El éxito suele medirse por número de proyectos financiados o por su calidad técnica, pero rara vez por su impacto en cadenas de valor, autonomía económica o sostenibilidad cultural. Existe el riesgo de integrar a personas indígenas como microempreendedores periféricos dentro del mismo modelo extractivo que tensiona sus territorios e intereses. El desarrollo indígena, si pretende ser coherente, debe incorporar criterios de sostenibilidad ambiental, pertinencia cultural y gobernanza comunitaria.

En el ámbito cultural, las iniciativas de restauración patrimonial, digitalización de archivos y formación en oficios tradicionales son estratégicas. El patrimonio no es un accesorio identitario: es infraestructura simbólica que sostiene lengua, memoria, técnicas y cosmovisiones. No obstante, persiste un dilema crucial: preservar sin folklorizar. Cuando el patrimonio se gestiona como objeto cultural aislado, se desconecta de los derechos territoriales y políticos que le otorgan sentido.

Magallanes exhibe avances en reconocimiento, despliegue institucional y visibilización histórica. El punto decisivo ahora es cualitativo: pasar de una política de programas a una política de decisiones basada en participación sustantiva. La densidad demográfica indígena, la memoria del genocidio Selk'nam y la persistencia de pueblos canoeros y mapuche-huilliche no demandan mayor presencia estatal, sino una redefinición profunda de la relación entre Estado y pueblos indígenas. Ese es el verdadero estándar para una región que ya no puede pensarse sin ellos —ni, mucho menos, por sobre ellos.

La columna de...

CARLOS MONTERO,
ACADÉMICO CARRERA CONTADOR AUDITOR UDLA

Tratamiento técnico y tributario de las asignaciones de escolaridad

En el marco del ciclo operativo y laboral de marzo en Chile, las empresas suelen otorgar asignaciones o bonos de escolaridad a sus trabajadores. Desde una perspectiva técnico-contable y tributaria, este beneficio no solo representa un incentivo social, sino que constituye una partida que requiere un análisis riguroso para asegurar su correcta clasificación en los estados financieros y su cumplimiento ante la normativa vigente del Servicio de Impuestos Internos (SII) y la Dirección del Trabajo (DT).

La relevancia contable de este concepto radica, primordialmente, en su naturaleza jurídica. Según lo establecido en el Artículo 41 del Código del Trabajo, no todas las sumas percibidas por el trabajador por causa del contrato de trabajo se consideran remuneración. Las asignaciones de escolaridad, para ser calificadas como haberes no imponibles, deben cumplir con el principio de razonabilidad y proporcionalidad. Esto implica que el monto entregado debe estar estrictamente relacionado con el reembolso de gastos de educación (matrículas, útiles o uniformes) y estar debidamente respaldado por documentación fidedigna, como certificados de alumno regular o comprobantes de matrícula de las cargas familiares.

Desde la óptica tributaria, el manejo de este beneficio impacta directamente en la determinación de la Renta Líquida Imponible (RLI) de la compañía. Para que este desembolso sea aceptado como un gasto tributario necesario para producir la renta, bajo el Artículo 31 de la Ley de Impuesto a la Renta, debe responder a un criterio de universalidad o bien estar estipulado explícitamente en contratos individuales o colectivos de trabajo. Si la autoridad tributaria determinase que el bono no es razonable en su monto o que carece de justificación fehaciente, podría ser recalificado como un gasto rechazado, quedando afecto a la tributación especial del 40% prevista en el Artículo 21 de la citada ley, lo que representaría una contingencia financiera para la entidad.

En el registro contable, estas partidas deben ser claramente segregadas de las remuneraciones imponibles para no distorsionar el cálculo de las leyes sociales. Al tratarse de un haber no imponible, no se incluye en la base de cálculo para gratificaciones legales, indemnizaciones por años de servicio ni cotizaciones previsionales.

La labor del auditor es fundamental para supervisar que la liquidación de sueldo de marzo refleje con exactitud la separación de haberes, garantizando que el beneficio cumpla su propósito de bienestar sin generar riesgos impositivos ni incrementos indebidos en el costo laboral de la organización.

Reacción gremial ante reporte de exportaciones

Multigremial llama a recuperar capacidad productiva del salmón para dinamizar Magallanes

● El presidente de la agrupación, Jaime Jelincic, califica como vital la entrega de áreas y concesiones para revertir un escenario económico que define como “poco auspicioso” para la región.

Fernando Cumare

periodistas@elpinguino.com

EP PÁGINA WEB

El Reporte Anual de Exportaciones 2025 del Consejo del Salmón, que consignó envíos por US\$6.552

“

(La salmonicultura y el turismo) Son las únicas instancias capaces de generar un incremento relevante en un plazo mucho más corto”.

Jaime Jelincic, presidente Multigremial Magallanes.

millones, confirmó un escenario de estancamiento productivo que preocupa transversalmente en el extremo sur.

Jaime Jelincic, presidente de la Multigremial de Magallanes, advirtió que este freno impacta directamente en el encadenamiento productivo local, señalando que “el grueso de las distintas ramas de la actividad económica no están generando un crecimiento muy atractivo”.

Según el dirigente, esta situación se agrava ante la pausa de expectativas en otros sectores como el hidrógeno verde.

La urgencia de condiciones habilitantes

Para Jelincic, la salmonicultura y el turismo son hoy las únicas herramientas con capacidad de respuesta inmediata para revertir la actual crisis.

“Son las únicas instancias capaces de generar un incremento relevante en plazo mucho más corto; tal vez incluso la salmonicultura lo puede hacer a nivel más corto si generamos condiciones para aumentar la cantidad de producción”, afirmó.

En este sentido, el líder gremial coincide con el diagnóstico de estancamiento nacional y propone que una solución efectiva sería si “se les puede devolver o entregar todas las áreas o todas las concesiones que se les quitaron”.

Un escenario poco auspicioso

El diagnóstico regional es tajante: la resiliencia y eficiencia que permitieron un alza nacional de 2,9% en 2025 no bastan para sostener el empleo y el emprendimiento local.

Jelincic fue enfático al advertir las consecuencias de no actuar frente a los nudos regulatorios: “Si no



El líder gremial señala que la industria es la única capaz de reactivar la economía local en el corto plazo frente al estancamiento de otras ramas productivas.

generamos esto, la verdad es que el escenario económico de la región no se ve auspicioso”.

Finalmente, el llamado desde la Multigremial es a que las autoridades reevalúen la importancia

de la industria para evitar que la “sensación de contracción” se profundice en Magallanes.

maf
Financiamiento para TI

AUTOCENTER

TOYOTA



INSCRÍBETE,
COTIZA TU CRÉDITO MAF
Y REALIZA TU
TEST DRIVE
PARTICIPA POR UN
JBL FLIP 6

ADEMÁS

IDEAL PARA
LAS REUNIONES.
PERFECTO PARA
LAS JUNTAS.

CON FINANCIAMIENTO MAF

VALOR CUOTA INCLUYEN
**PRIMER PACK
MANTENCIONES**

— 10K, 20K, Y 30K —

48+1 CUOTAS DE
\$232.478*

PRECIO OFERTA \$12.490.000*

PRECIO LISTA ZONA FRANCA: 12.990.000

PIE: \$6.245.000 VFMG: \$2.511.711
CAE: 31,92% TASA INTERÉS: 1,99%

RENDIMIENTO RAIZE
CONSUMO CIUDAD: 15,4 KM/L
CONSUMO MIXTO: 18,9 KM/L
CONSUMO CARRETERA: 21,3 KM/L



RAIZE

VERSIÓN I MT
Gas 1.2

Valores corresponden al modelo Toyota Raize I MT Gas 1.2. Promoción válida hasta el 28 de febrero de 2026. Toyota Raize I MT Gas 1.2: Precio lista Zona Franca \$12.990.000, precio oferta con financiamiento MAF \$12.490.000*, 48+1 cuotas de \$232.478*, PIE \$6.245.000, VFMG \$2.511.711. Tasa interés mensual 1,99%, CAE 31,92%. Precio aplica solo para clientes que compren con Crédito Maf Plan R9 y contraten Seguro Toyota. Planes de financiamiento corresponden a R9 Flex 49, otorgados exclusivamente por MITSUBISHI AUTO FINANCE CHILE LTDA. (Maf Chile), sujetos a entrega y verificación de antecedentes y a evaluación crediticia conforme a políticas objetivas de la entidad financiera. Consumo en ciudad 15,4 [km/l], mixto 18,9 [km/l], carretera 21,3 [km/l]. Valores de consumo de combustible han sido obtenidos en mediciones de laboratorio según ciclo de ensayo de la Comunidad Europea homologadas en el MTI. Promoción no acumulable con otras ofertas o beneficios. Consulte bases y condiciones en el punto de venta. Fotografías referenciales del modelo Toyota Raize I MT Gas 1.2.

+56 9 54170832 61-2313378 Jabreu@webtws.com Autocenter Toyota - Calle 1 Sur 41 www.toyotapuntaarenas.cl ToyotaAutoCenterPuntaArenas Toyotapuntaarenas

HIPERMERCADO

p u n t a a r e n a s

OFERTAS



FOTOGRAFÍAS REFERENCIALES



POSTA PALETA, SOBRECOSTILLA O GANSO CAT. V IMP
1 KG · **GOLD BEEF U PUL**

Stock 5.877 kilos

\$ 7.490 KG.

Antes: 9.590



TRUTRO LARGO O CORTO
1KG · **SADIA**

Stock 12.007 kilos

\$ 2.490 un.

Antes: 3.490



PAPAS PRE FRITAS CORTE RECTO
2.5 KG · **FARMERS FRIENDS**

Stock 9.744 kilos

\$ 3.490 un.

Antes: 5.990



ENSALADA MEXICANA
CONGELADA

400 GRS · **CONGELADOS NAVARRA**

Stock 4338 unidades

\$ 990 un.

Antes: 1.290



HAMBURGUESA
VACUNO

80 GRS · **LA BLANCA**

Stock 2.224 unidades

\$ 290 un.

Antes: 590



COCA COLA NORMAL
ZERO Ó LIGHT / FANTA/ SPRITE

2.25 LTS · **COCA COLA**

Stock 5.133 kilos

\$ 1.890 un.

Antes: 2.290

OFERTA VÁLIDA HOY 07 DE FEBRERO DEL 2026



PREFIERE ALIMENTOS CON MENOS SELLOS DE ADVERTENCIA

Centro de Información Turística

CIT de Punta Arenas atendió a más de 4.400 visitantes en enero y 11 mil en la temporada

● La ciudad reafirma su atractivo global mientras los recorridos gratuitos impulsados por el municipio conquistan a visitantes y residentes.

Texia Padilla

tpadilla@elpinguino.com



VER DOCUMENTO

El verano trajo movimiento, sonrisas y curiosidad al Centro de Información Turística (CIT) de la Municipalidad de Punta Arenas, que durante enero recibió a más de 4.400 visitantes. Aunque la cifra muestra una leve baja respecto a años anteriores, la ciudad sigue brillando como destino internacional y la oferta municipal de recorridos gratuitos se roba los aplausos.

El alcalde Claudio Radonich lo resumió: “Tenemos un poquito menos de visitas que el año pasado, pero lo importante es que quienes llegan se van felices y con ganas de volver. Y eso vale más que cualquier estadística”.

Los city tours gratuitos han sido la estrella de la temporada: turistas y vecinos se suman a estas caminatas que revelan secretos, historias y rincones que hacen única a la capital regional. “La gente se sorprende con lo que descubre de su propia ciudad”, comentó el jefe comunal.

Entre octubre y enero, el CIT acumuló más de 11 mil atenciones, con un perfil claramente internacional: 57,5% de los visitantes fueron extranjeros, destacando estadounidenses, argentinos, alemanes, franceses y españoles. Una mezcla de acentos que convierte a Punta Arenas en un verdadero cruce de culturas.

Iván Torres, de la Unidad Municipal de Turismo, explicó que muchos cruceristas llegan con tours contratados o se informan por internet, pero eso no resta valor al CIT: “Hoy los viajeros



Municipio destaca perfil internacional de visitantes y refuerza oferta de recorridos gratuitos.

planifican más, y nosotros complementamos esa experiencia con actividades presenciales y digitales. El sitio ciudadantartica.cl y programas como Huellas

Antárticas han tenido gran éxito”.

El municipio ya prepara nuevas ferias y recorridos para seguir sorprendiendo. Porque si algo quedó claro este vera-

no, es que Punta Arenas no solo es la puerta de entrada a la Antártica, sino también un destino que sabe recibir con calidez, identidad y mucha historia.

En la capital regional

City Tours de Verano continúan con gran interés

Con gran entusiasmo se realizó ayer una nueva jornada de los City Tours de Verano, organizada por la Unidad de Turismo de la Municipalidad de Punta Arenas. El recorrido “Huellas Antárticas” reunió a decenas de vecinos y turistas, quienes disfrutaron de un panorama patrimonial que conecta la ciudad con el continente blanco.

El alcalde Claudio Radonich destacó la importancia de la iniciativa e invitó a la comunidad a participar en las próximas fechas.

Los tours se realizan los viernes de verano, a las 15:00 horas, desde la pérgola de turismo de la Plaza Muñoz Gamero.

La actividad, que se desarrolla desde 2023, busca promover el patrimonio histórico y cultural de Punta Arenas. En 2025 registró una alta convocatoria con más de 300 participantes, consolidándose como una propuesta valorada tanto por residentes como por visitantes.

maf
Financiamiento
para Ti

AUTOCENTER

TOYOTA

INSCRÍBETE,
COTIZA TU CRÉDITO MAF
Y REALIZA TU
(TEST DRIVE)
PARTICIPA POR UN
JBL FLIP 6



♥ COTIZAR TAMBIÉN
PUEDE SER DULCE ♥

Por el mes del amor...
Ven, cotiza tu Toyota con crédito MAF y llévate un chocolate de regalo.

Promoción válida hasta el 28 de febrero de 2026 o hasta agotar stock (50 unidades). Un chocolate por cotización realizada exclusivamente con crédito MITSUI AUTO FINANCE CHILE LTDA, (MAF Chile). Máx. uno por persona.

+56 9 54170832

61-2313378

Jabreu@webtws.com

Autocenter Toyota - Calle 1 Sur 41

www.toyotapuntaarenas.cl

ToyotaAutoCenterPuntaArenas

Toyotapuntaarenas

A partir de esta semana

Personas mayores reciben incremento en la PGU: hasta \$250.275 según edad

Desde el 1 de febrero comenzó a aplicarse el reajuste de la Pensión Garantizada Universal (PGU) en la región de Magallanes y a nivel nacional, beneficiando a miles de pensionados y pensionadas.

La seremi del Trabajo y Previsión Social, Jessica Bengoa, explicó que el incremento responde a la variación del IPC y se suma a los avances de la Reforma de Pensiones. Con este ajuste, las personas mayores de 82 años recibirán una PGU de \$250.275, mientras que quienes tienen entre 65 y 81 años accederán a \$231.732.

El reajuste también incluye mejoras en otros beneficios como la Pensión Básica Solidaria de Invalidez, el Subsidio de Discapacidad y el Aporte Previsional Solidario de Invalidez. Además, desde enero se comenzaron a pagar beneficios adicionales por años cotizados y expectativas de vida en el caso de las mujeres.

La autoridad recordó que, a partir de septiembre, las personas de 75 años o más podrán acceder al monto máximo de la PGU, conforme al incremento escalonado fijado por la reforma.



Por prórroga legal que permite andar con licencia vencida

Municipalidad alerta por alza de inasistencias en renovación de licencias de conducir

● La falta de responsabilidad ciudadana amenaza con saturar el sistema de licencias.

Texia Padilla
tpadilla@elpinguino.com

EP PÁGINA WEB

La Municipalidad de Punta Arenas encendió las alarmas por el fuerte incremento de inasistencias en la renovación de licencias de conducir, fenómeno que se disparó luego de la prórroga legal que extendió la vigencia de documentos vencidos o por vencer. La administración comunal advierte que esta conducta amenaza la capacidad de atención y anticipa un escenario de congestión futura en el sistema.

El alcalde Claudio Radonich fue categórico: “Con el sistema actual estamos en condiciones de atender más de 11 mil renovaciones al año. Pero la

inasistencia, que en la última semana llegó al 10%, equivale a perder un mes completo de atención en la Dirección de Tránsito. Si las personas cumplen con sus citas, en 2026 no habría problemas para cubrir tanto a quienes deben renovar como a los rezagados”.

El director de Tránsito, Marcel Bermúdez, precisó que de mantenerse la tendencia podrían perderse más de 700 trámites en 2026. Hoy, quienes no asisten quedan bloqueados por 60 días para solicitar una nueva hora, sanción que desde el 1 de marzo se endurecerá a seis meses. Las autoridades recalcaron que la responsabilidad individual es clave para evitar el colapso del sistema y garantizar la continuidad del servicio.

Las autoridades recalcaron que la prórroga no debe interpretarse como una excusa para



La prórroga dispara ausencias y amenaza con congestionar la Dirección de Tránsito.

postergar trámites, sino como una medida excepcional. “Los cupos existen y el sistema funciona. Lo único que se requiere es corresponsabilidad. Renovar a tiempo evita problemas futuros y permite que todos puedan

acceder al servicio sin dificultades”, concluyó el alcalde Claudio Radonich, subrayando que el compromiso ciudadano será clave para evitar el colapso del sistema y garantizar un tránsito seguro en Punta Arenas.

Transworld Supply

INSCRÍBETE, COTIZA Y REALIZA TU TEST DRIVE

PARTECIPA POR UN JBL FLIP 6

Este mes, el amor viene con llaves

Por la compra de cualquier vehículo durante el mes de febrero, participa por una cena para dos personas en el restaurante **La Yegua Loca**.

KGM
ANTES SSANGYONG

MITSUBISHI
MOTORS

GAC

JMC

CHERY

EXEED
BORN FOR MORE

Promoción válida del 1 al 28 de febrero de 2026. Por la compra de cualquier vehículo en Transworld se participa en el sorteo de una cena para dos personas en el restaurante La Yegua Loca. Premio no transferible ni canjeable por dinero.

www.twsautos.cl
 AV. Principal, Manzana 5A, Sitios 43-44, Zona franca, Punta Arenas, Chile
 Automotriz Transworld Supply
 autostransworld

Con el apoyo de la Fundación para la Innovación Agraria

Magallanes se posiciona en innovación agroalimentaria con tres proyectos y cinco acciones del INIA



La innovación se consolida como un eje estratégico para el desarrollo agroalimentario en la Región de Magallanes. Gracias al apoyo de la Fundación para la Innovación Agraria (FIA), el territorio austral ha articulado una cartera de proyectos y actividades que buscan fortalecer la competitividad y sostenibilidad del sector silvoagropecuario, con una inversión cercana a los 500 millones de pesos.

Estos esfuerzos cobran especial relevancia en un contexto nacional donde el sector se ubica en el duodécimo lugar en materia de innovación entre catorce rubros económicos. En el marco de la Convocatoria Nacional de Proyectos de Innovación 2025-2026, Magallanes se adjudicó tres iniciativas estratégicas orientadas a la diversificación productiva y al fortalecimiento de cadenas de valor locales. Entre ellas destacan el proyecto "Del potrero al plato", que optimiza

la cadena de valor de la carne ovina; el desarrollo de un suplemento alimenticio peletizado para ovinos a base de macroalgas marinas subantárticas; y la adaptación de tecnología acuípónica para producir hortalizas baby leaf y peces en ambientes controlados.

De manera complementaria, FIA respalda cinco acciones ejecutadas por el Instituto de Investigaciones Agropecuarias (INIA) entre 2024 y 2026, enfocadas en generar conocimiento aplicado y fortalecer capacidades técnicas en la región. La seremi de Agricultura de Magallanes y de la Antártica Chilena, Irene Ramírez, subrayó que estas iniciativas "son estratégicas para abordar brechas estructurales del sector agroalimentario regional y avanzar hacia sistemas productivos más resilientes, sostenibles y pertinentes a la realidad del extremo sur del país".

Una obra anhelada por los vecinos

Minvu anuncia inversión de \$1.304 millones para mejorar conectividad en Río de la Mano

● En el primer semestre comenzará la licitación para la pavimentación definitiva del Pasaje Aconcagua en Punta Arenas.

Texia Padilla

tpadilla@elpinguino.com

VER DOCUMENTO

Una obra largamente esperada por la comunidad del Barrio Río de la Mano comienza a hacerse realidad. El Ministerio de Vivienda y Urbanismo (Minvu) anunció que durante el primer semestre se iniciará la licitación para la pavimentación definitiva del Pasaje Aconcagua, entre las calles Gaspar Marín y Guillermo Pérez de Arce, en Punta Arenas.

La iniciativa contempla una inversión de 1.304 millones de pesos, financiados por el Gobierno Regional de Magallanes y de la Antártica Chilena, y busca resolver problemas históricos de conectividad y seguridad vial en un sector que concentra viviendas y servicios esenciales.

El seremi de Vivienda y Urbanismo, Marco Uribe, destacó que el proyecto responde a una demanda sentida de las y los vecinos: "Fue diseñado como una obra integral, considerando las complejidades propias del sector, para entregar una solución duradera a quienes viven y transitan por el Pasaje Aconcagua".

La intervención incluye la pavimentación de 160 metros de calzada, construcción de nuevas aceras con accesibilidad universal, señalización vial, iluminación pública y un sistema de evacuación de aguas lluvias. Además, debido a la pendiente y estrechez del pasaje, se incorporarán muros de contención de hormigón armado y soleras, garantizando seguridad y estabilidad.

El director regional (s) del Serviu, Omar González, informó que la licitación se publicará en el primer semestre y que la ejecución tendrá un plazo estimado de 12 meses corridos.

Con este proyecto, el Minvu busca elevar el estándar urbano del sector y mejorar la calidad de vida de la comunidad, fortaleciendo la conectividad y el entorno en un área que reúne establecimientos

educacionales, centros de salud, recintos deportivos y comercio local.

La iniciativa cuenta con Recomendación Satisfactoria de la Seremi de Desarrollo Social y Familia y fue aprobada por el Consejo Regional en enero de este año, lo que permite avanzar hacia su construcción definitiva.

"Con una inversión de \$1.304 millones del Gobierno Regional, la iniciativa apunta a mejorar la conectividad y seguridad vial en un sector clave de Punta Arenas".



Pasaje Aconcagua: una obra largamente esperada por el Barrio Río de la Mano.



PINTA y GANA

un FRIGOBAR

→ Por la compra de cualquier producto CERESITA, SIPA, SOQUINA O CHILCORROFIN llena el cupón y participa en el sorteo de un FRIGOBAR



CROSUR

MTS

CONSTRUCCIÓN, FERRETERÍA Y HOGAR

Crosur Centro y Crosur Tres Puentes

SOQUINA
Valorizan lo que pintan

SIPA
PURA PINTURA

Ceresita
COLORES QUE HACEN BIEN

CHILCORROFIN
Pinturas de Alta Calidad

Nueva gira “Alturas de Macchu Picchu” “Los Jaivas” regresarán en septiembre a Punta Arenas

Tras una exitosa presentación realizada el año anterior del concierto acústico en Punta Arenas, Los Jaivas volverán en septiembre a pisar tierras magallánicas para conmemorar los 45 años del emblemático disco “Alturas de Macchu Picchu”.

Producido a fines de 1981 en París e inspirado en la poesía de Pablo Neruda, el disco que fusiona rock progresivo, sonoridades latinoamericanas fue lanzado en mayo de 1982 durante una temporada de conciertos en el teatro Palais des Glaces de París.

Tras esto, la agrupación presentó la obra por primera vez en Chile en octubre de ese año, con tres funciones en el Teatro Caupolicán.

El retorno de Los Jaivas con su inconfundible público magallánico está agendado para el sábado 26 de septiembre en el salón del Casino Dreams. Dentro de los próximos días serán dados a conocer los valores de los tickets, mientras tanto, la venta comienza el miércoles 18 de febrero a través de PuntoTicket.

EP PÁGINA WEB



Desarrollado por Unidad de formación continua de la institución CFT Magallanes realizó taller sobre manejo de estrés

● Impartido por el profesional Cristián Vásquez durante 10 horas cronológicas sirvió para entregar herramientas sobre el bienestar emocional.

Christian Jiménez

cjimenez@elpinguino.com

EP PÁGINA WEB

Con una buena convocatoria y activa participación por parte de los asistentes, se desarrolló el curso “Manejo del estrés y salud mental en tiempos de crisis”, desarrollado por la Unidad de formación continua, capacitación y seguimiento de titulados del CFT del Magallanes.

La instancia, a la que estuvieron invitados egresados, docentes, funcionarios, estudiantes y público en general, se enfocó en proporcionar estrategias prácticas y efectivas para aliviar el estrés y fomentar el autocuidado, que incluyó ejercicios de relajación, métodos de autoayuda y



La fotografía final de los participantes con su respectivo diploma de capacitación.

recomendaciones para integrar estas prácticas en la vida diaria.

El programa contempló el abordaje de los módulos: introducción al estrés y la salud mental, respuestas físicas y emocionales al estrés, estrategias de manejo del estrés, desarrollo de la resiliencia, salud mental y

crisis, búsqueda de ayuda y aplicaciones prácticas.

La instancia fue impartida por Cristián Vásquez, quien cuenta con vasta experiencia en estas materias, compartió con los participantes sus conocimientos sobre la salud mental, recalando la importancia de la prevención y tratamiento de la

ansiedad. Asimismo, entregó herramientas clave para gestionar el bienestar emocional de manera efectiva.

Finalizado el curso, los participantes recibieron de manos de la rectora del CFT de Magallanes, Valeria Gallardo, un diploma de participación en esta instancia de capacitación.

SANTO TOMÁS
CENTRO DE FORMACIÓN TÉCNICA

Sumate y vive la
EXPERIENCIA TOMASINA

ÚLTIMOS CUPOS

BECA MATRÍCULA*
HASTA 06 MARZO
*Ver condiciones de obtención y/o postulación en tupuedes.cl

TÉCNICO EN DEPORTES

ESTUDIA DEPORTE CON RESPALDO OLÍMPICO

ADMISIÓN26

ADSCRITOS A GRATUIDAD

EN EL CENTRO DE FORMACIÓN TÉCNICA SANTO TOMÁS

✓ CONVENIO CON EL COMITÉ OLÍMPICO DE CHILE

✓ 4 CERTIFICACIONES DE FEDERACIONES NACIONALES

✓ FORMACIÓN PRÁCTICA Y CERTIFICADA

✓ PROYECCIÓN LABORAL EN EL ÁMBITO DEPORTIVO Y SOCIAL

CONOCE MÁS SOBRE LA CARRERA
ESCANEO EL CÓDIGO QR

CENTRO DE FORMACIÓN TÉCNICA SANTO TOMÁS
ACREDITADO NIVEL DE EXCELENCIA

MEJICANA 665

+56 9 68463127

CNA

DOCENCIA Y RESULTADOS DEL PROCESO DE FORMACIÓN
GESTIÓN ESTRATÉGICA Y RECURSOS INSTITUCIONALES
ASEGUARAMIENTO DE LA CALIDAD
VINCULACIÓN CON EL MEDIO
HASTA 21 DE DICIEMBRE DE 2030

La más longeva del país, bautizada en sus inicios como "Soberanía"

Tercera Zona Naval conmemoró 79 años de la base antártica "Capitán Arturo Prat"

● Con la revisión de archivos históricos de la ceremonia oficial y la presencia de la primera comitiva que tomó posesión de su construcción, relevando el legado y contribución en diversas áreas que se desarrollan en el territorio antártico.

Christian Jiménez

cjimenez@elpinguino.com

EP PÁGINA WEB

Ayer se conmemoró un hito relevante para el territorio nacional antártico, los 79 años de la instalación de la primera base en el Continente Blanco que en sus inicios quedó bautizada como "Soberanía" en 1947 bajo la presidencia de Gabriel González Videla, enfocada en las labores Meteorológica y de Radiotelegráfica, más conocida en la actualidad como "Base naval Capitán Arturo Prat".

Su conformación fue liderada por la primera expedición Antártica Chilena al mando del Comodoro Federico Guesalaga Toro. Su creación no solo fue un acto de presencia territorial,

sino el inicio de una vocación antártica que ha definido la política exterior.

Como una manera de realzar este hito, se realizó un acto conmemorativo en el frontis de la base. En paralelo, en dependencias del Museo naval en Punta Arenas fueron revisadas imágenes de este histórico momento en 1947 que forman parte del archivo institucional.

"Muy emocionante, en que se veía a un grupo de marinos vestidos precariamente, con ropa de abrigo, en embarcaciones antiguas a motor y otras a remo; pero abrigados por un amor profundo a la patria y el compromiso y esa visión del Estado de llegar al continente Antártico", resaltó el Contraalmirante Juan Soto Herrera, Comandante en Jefe de la Tercera Zona Naval.

Legado

A lo largo de estos 79 años de historia, la base ha evolucionado con el tiempo, resaltando su rol en tareas de soberanía efectiva, desarrollo nacional y apoyo al científico para el conocimiento y comprensión del Continente Antártico.

Desde entonces, la Armada de Chile adquiere un rol importante recogiendo datos meteorológicos, climatológicos y oceanográficos que favorecen a todos los organismos científicos que trabajan en el territorio antártico. Además de el resguardo de la vida humana en el mar a través de las Capitanías de Puerto, el control del tráfico marítimo y protección a las áreas marinas protegidas.

Gran parte de este trabajo es ejecutado por cinco buques de la Armada en distintas tareas: apertura y cierre de bases,



Fotografía histórica de la dotación antártica en 1977, en donde se resaltaban nombres como los comandantes Jorge Keyer y Federico Stevens.

En 2007, parte de sus instalaciones fueron designadas como Sitio y Monumento Histórico de la Antártica,

resguardando la memoria de los pioneros polares.

Por otra parte, la base ha sido escenario de epis-

dios memorables, como los rescates realizados tras la erupción volcánica en Isla Decepción en 1967.

NAVEGACIONES Y FRECUENCIAS



FULL DAY BALLENAS Y GLACIARES

MARTES · JUEVES · VIERNES · SÁBADOS · DOMINGOS



PRECIOS ESPECIALES MAGALLÁNICOS

RESERVA



Solo EXPEDICIONES



canales@soloexpediciones.com

(+56 9) 7553 2170 - (+56 9) 8239 3545

(+56) 22 213 2429

f @ Solo Expediciones



ATENCIÓN

www.soloexpediciones.com



DILE HOLA A CADA OPORTUNIDAD Y

VIVE PICK UP

T90



Kaufmann Punta Arenas

Para cotizaciones o servicio técnico, comunícate al +56 9 8292 9544

KAUFMANN

La crisis financiera de la estatal y las transformaciones digitales obligaron a realizar el cambio

TVN Red Austral se despide de su icónico edificio tras 49 años

● El inmueble ubicado en el sector de Río de Los Ciervos fue inaugurad el 1 de febrero de 1977, desde entonces fue el epicentro para la difusión de espacios informativos y de entretenición para la comunidad magallánica.

Christian Jiménez

cjimenez@elpinguino.com

EP

PÁGINA WEB

El pasado domingo 1 de febrero se cumplieron 57 años desde la apertura de la filial más austral de Televisión Nacional de Chile (TVN). Este hito fue encabezado por el Presidente Eduardo Frei Montalva. Sin embargo, ocho años más tarde sería inaugurada la sede de Red Austral de 1.120 metros construidos en un terreno de 15 mil metros cuadrados que fueron disfrutados hasta ayer.

Los cambios y la transformación digital han golpeado fuertemente a los centros regionales de TVN, que consiste en una reestructuración interna y en el caso de Magallanes, un traslado del equipamiento y personal desde su icónica casona ubicada en el sector de Río de

Los Ciervos a un nuevo edificio administrado por la Universidad de Magallanes (UMAG) en Costanera del Estrecho con calle Bellavista.

“Esto se enmarca en el proceso de modernización regional y de generar contenidos de calidad pero con mayor eficiencia. En este marco estamos desarrollando este proceso”, detalló Rodrigo Cid, subgerente de regiones de TVN.

Como efecto de toda la mudanza, el informativo regional de la estación televisiva estatal no fue emitido en su normalidad. Eso hasta que las operaciones en las nuevas instalaciones estén completamente en óptimas condiciones este lunes.

Además de estos cambios, desde la capital buscarán dinamizar los contenidos fuera de la señal abierta y potenciarlos en las plataformas digitales.

Ha trascendido la información que el terreno junto al

inmueble fue adquirido por la empresa Salfa y es muy probable que en el futuro se ejecute un proyecto habitacional en ese sector.

Alto valor patrimonial

La gran casona de TVN en Magallanes conserva archivos que data desde 1969 a 1978 cuando la televisión en nuestro país era una novedad y no era masiva.

“Aquí se encuentra el mayor patrimonio audiovisual de la televisión chilena respecto del archivo que está ubicado acá en la Patagonia; es el archivo más austral del mundo”, afirmó.

Ese material será trasladado a Santiago a través de un convenio con la Fuerza Aérea de Chile para digitalizarlo, a través de una alianza con la Cineteca de la Universidad de Chile y posteriormente será entregada una copia en formato digital a la región



En cuestión de horas, personal magallánico de Televisión Nacional junto a persona que viajó desde Santiago han debido desocupar el edificio.

y los magallánicos puedan conocer su historia audiovisual. Por otra parte -como resultado del convenio con la UMAG- otros elementos que tienen un alto valor pa-

trimonial sean entregados al Museo del Recuerdo para que ellos, habiliten una “Sala de las Comunicaciones en Magallanes” y pueda ser apreciada por la comunidad.



“Aquí se encuentra el mayor patrimonio audiovisual de la televisión chilena respecto del archivo que está ubicado en la Patagonia Es el archivo más austral del mundo”

Rodrigo Cid, subgerente de regiones de TVN.

INVERS. PM. SPA

Newark

HP ELITEBOOK 840 G7

- PROCESADOR: INTEL(R) CORE(TM) i5-10310U CPU C 1.70GHZ, 2208 MHZ, 4 PROCESADORES PRINCIPALES, PROCESADORES LÓGICOS
- MEMORIA RAM: 8 GB
- ALMACENAMIENTO: 256 GB SSD
- PANTALLA: 13.3 PULGADAS
- SISTEMA OPERATIVO: WINDOWS 11
- WIFI
- BLUETOOTH

\$349.900

HP ELITEBOOK 840 G8 MANU

- PROCESADOR: 11TH GEN INTEL(R) CORE(TM) i7-1185G7
- 3.00GHZ, 2995 MHZ, 4 PROCESADORES PRINCIPALES, 8 PROCESADORES LÓGICOS
- MEMORIA RAM: 16 GB
- ALMACENAMIENTO: 256 GB SSD
- PANTALLA: 13.3
- SISTEMA OPERATIVO: WINDOWS 11
- WIFI

\$449.900

DELL 15 13535 TACTIL

- PROCESADOR: AMD RYZEN 7 7730U
- MEMORIA RAM: 16 GB DDR4
- ALMACENAMIENTO: 512 SSD
- PANTALLA: 15.6 PULGADAS
- TACTIL
- SISTEMA OPERATIVO: WINDOWS 11
- WIFI - BLUETOOTH
- COLOR CARBON BLACK
- ANTES \$549.900

\$499.900

DELL 15 DC15250

- PROCESADOR: INTEL CORE i7-1355U
- MEMORIA RAM: 16 GB DDR4
- ALMACENAMIENTO: 512 SSD
- PANTALLA: 15.6 PULGADAS
- SISTEMA OPERATIVO: WINDOWS 11
- WIFI - BLUETOOTH
- COLOR CARBON BLACK
- COD.MOD 146.805

\$599.900

HP VICTUS 15-FB3093DX

- AMD RYZEN 7 7445HS @3.2 GHZ
- MEMORIA RAM: 16 GB DDR5
- ALMACENAMIENTO: 512 GB SSD
- PANTALLA: 15.6 PULGADAS FHD IPS 144 HZ
- T. VIDEO: RTX 4050 6GB
- SISTEMA OPERATIVO: WINDOWS 11
- WIFI - BLUETOOTH
- TECLADO RETROILUMINADO

\$799.900

ASUS ROG STRIX G18 G815LR-IS97

- 18 PULGADAS
- PROCESADOR: INTEL(R) CORE ULTRA 9 275HX
- MEMORIA RAM: 32 GB DDR5
- ALMACENAMIENTO: 1 TB SSD M.2
- PANTALLA: 18 PULGADAS 2.5K 240HZ
- T. VIDEO: NVIDIA GEFORCE RTX 5070TI 8GB
- SISTEMA OPERATIVO: WINDOWS 11
- WIFI - BLUETOOTH
- WINDOWS 11
- TECLADO RETROILUMINADO RGB

RECÍÉN LLEGADO

WWW.NEWARK.CL - DESPACHO A DOMICILIO - ENTREGA INMEDIATA

DUDAS Y CONSULTAS AL +56982150930

En Puerto Williams

Centro Comercial contará con oficina turística, estacionamiento y mejoramiento de techumbre

● El alcalde de Cabo de Hornos, Patricio Fernández, agradeció la gestión de vecinos que permitieron intervenir el lugar.

Jesús Nieves

jnieves@elpinguino.com

EP PÁGINA WEB

Un importante avance registra el proyecto de remodelación del centro comercial en Puerto Williams, iniciativa impulsada por la Municipalidad de Cabo de Hornos que busca modernizar este emblemático espacio, mejorar la experiencia de vecinos y visitantes, y a su vez, fortalecer el desarrollo urbano y turístico en el extremo sur de Chile.

Las obras consideran una serie de intervenciones orientadas a ordenar y embellecer el sector, contemplando nuevos servicios y una infraes-

tructura pensada para enfrentar las condiciones climáticas.

Al respecto, el alcalde de Cabo de Hornos, Patricio Fernández, destacó la importancia del proyecto y agradeció el respaldo de la comunidad. “Quiero agradecer a todos los vecinos por habernos permitido trabajar en la remodelación del centro comercial, uno de los proyectos más emblemáticos que estamos impulsando”.

La oficina turística contará con baños municipales.

A su vez, el edil señaló que “uno de los principales proyectos será la nueva oficina de turismo que contará con baños municipales, la cual se emplazará en el sector donde actualmente se encuentra el socavón. Posteriormente, se realizará el estacionamiento y un tercer proyecto se con-

sidera el mejoramiento de techumbre en el centro comercial, lo que permitirá contar con veredas protegidas para transitar tanto en invierno como frente a condiciones climáticas adversas”.

“

Quiero agradecer a todos los vecinos por habernos permitido trabajar en la remodelación del centro comercial, uno de los proyectos más emblemáticos que estamos impulsando”.

Patricio Fernández, alcalde de Cabo de Hornos.



El espacio permitirá modernizar el lugar.

EMPRESAS
CHELECH
GASTROMAX

MANTÉN EL FRÍO
DISFRUTA EL VERANO
ELIGE TU FRIGOBAR IDEAL

MAIGAS

BALMACEDA 521 · PUNTA ARENAS
BAQUEDANO 643 · PUERTO NATALES

PUEDES ENCONTRARNOS
EN REDES SOCIALES

ENTREGA
INMEDIATA

Sánchez & Sánchez
Somos Magallánicos

EN ESTE SAN VALENTÍN
REGALA DULZURA



Feliz día del AMOR
Celebremos lo que nos une



@sanchezysanchezspa

www.sanchezysanchez.cl

Ven a Sánchez & Sánchez
Manzana 7, Zona Franca



PREFIERE ALIMENTOS CON MENOS SELLOS DE ADVERTENCIA

Salud más cerca



Los usuarios del Cesfam Dr. Juan Lozic de Puerto Natales, participaron de la actividad organizada por la municipalidad, donde brindaron atención y orientación a los usuarios en EMPA, SOME, activos comunitarios y Telesalud.

Inasistencias en Cecosf



Más de 300 inasistencias totalizó el Cecosf Sandra Vargas de Punta Arenas en diversos servicios de atención. Desde el recinto reforzaron la importancia de avisar con tiempo a los funcionarios para que otras personas puedan asistir al control médico.

Cerca de 80 usuarios cuentan con este documento

Personas con TEA cuentan con atención preferente en hospital de Natales

● El documento de identificación informa al equipo de salud que su portador presenta una condición del espectro autista, lo que permite adoptar medidas de apoyo.

Jesús Nieves

jnieves@elpinguino.com

EP PÁGINA WEB

El carné azul se ha consolidado como una importante herramienta de in-

“

Ojalá se sigan sumando personas a esta iniciativa, ya que también no permite tener un registro de personas con este diagnóstico en Natales”.

Filomena Antilef, presidenta Agrupación Asperger Natales.

clusión, desde su puesta en marcha en septiembre del año pasado, en el Hospital Dr. Augusto Essmann Burgos de Puerto Natales, ha permitiendo mejorar el acceso y la calidad de la atención de personas con Trastorno del Espectro Autista (TEA), especialmente en contextos de alta demanda como el Servicio de Urgencia.

A la fecha, cerca de 80 personas ya poseen este documento, el cual facilita su identificación y el otorgamiento de atención preferente, considerando sus necesidades específicas.

El documento de identificación informa al equipo de salud que su portador presenta una condición del espectro autista, lo que permite adoptar medidas de apoyo tales como

adecuar la comunicación, reducir estímulos ambientales y priorizar la atención, con el objetivo de disminuir situaciones de estrés, ansiedad o desregulación emocional. Esta iniciativa responde a un enfoque de salud más humanizado, centrado en la dignidad de las personas y en el respeto a la diversidad.

La presidenta de la Agrupación Asperger Natales, Filomena Antilef, destacó que “esta herramienta ha sido muy significativa y que hoy se estén atendiendo cerca de 80 personas con carné azul en el servicio de urgencias es un gran avance. Ojalá se sigan sumando personas a esta iniciativa, ya que también no permite tener un registro de personas con este diagnóstico en Natales”.



El carné permite atención preferente en la Unidad de Emergencia Hospitalaria del hospital de Natales.

El impacto también ha sido reconocido por los equipos clínicos del hospital. El enfermero de urgencias del hospital de Natales, Lucas Rivera, explicó que “es de

gran ayuda porque nos facilita la categorización y nos permite identificar rápidamente a pacientes con TEA y adaptar la atención desde el primer contacto, priori-

zando tiempos de espera y ajustando la forma de comunicarnos, lo que mejora significativamente la experiencia del paciente y su entorno”.



Óptica Harris
Su mejor decisión en óptica

Lautaro Navarro 1038

opticaharris

@opticaharris

Luego de traspaso desde el GORE al municipio

En próximas semanas Porvenir inaugurará remodelado gimnasio municipal

● El Gimnasio Padre Mario Zavattaro es una construcción de 3.076 m², con 733 asientos y un aforo de 977 personas

Jesús Nieves

jnieves@elpinguino.com

EP PÁGINA WEB

Oficialmente Porvenir cuenta con un remodelado gimnasio municipal que embellece

“

Quisiera agradecer al Gobierno Regional y a su Consejo, y especialmente a nuestros consejeros regionales Andrés López y Rodolfo Cárdenas, que fueron parte importante en este proceso”.

José Parada,
alcalde de Porvenir.

la Isla Grande de Tierra del Fuego.

La gobernadora (s) Hina Carabantes, destacó el traspaso desde el GORE al municipio y señaló que desde este mes puede tener uso.

El alcalde José Parada, subrayó que esta explotación de uso “es un hito importante”: “Quisiera agradecer al Gobierno

Regional y a su Consejo, y especialmente a nuestros consejeros regionales Andrés López y Rodolfo Cárdenas, que fueron parte importante en este proceso, sobre todo en el diseño, lo que significó después hacer la licitación y la adjudicación. También agradecer a la Dirección de Arquitectura que desde un principio del 2021 tomó las banderas para hacer el diseño y darle una solución a Porvenir”.

La autoridad local adelantó que en los próximos días ha-

brá una apertura del recinto a la comunidad “para que lo pueda visitar y conocer, y también que se haga un compromiso de cuidarla”.

La gobernadora (s), por su parte, complementó: “Estamos muy agradecidos y valoramos muchísimo el trabajo de la Dirección de Arquitectura, un socio colaborador estratégico que resuelve grandes obras de infraestructura necesarias en nuestra región y, en este caso, entregamos un gimnasio de alto estándar para la comunidad de Porvenir y para todo Tierra del Fuego”.

Detalles

El Gimnasio Padre Mario Zavattaro es una construcción de 3.076 m², con 733 asientos y un aforo de 977 personas. El financiamiento fue vía Fondo de Desarrollo de Magallanes (Fondema) por un monto total de \$10.318.935.978.

El proyecto consideró un monto de \$10.318.935.978.



El gimnasio embellecerá la Isla Grande de Tierra del Fuego.

VISITANOS TE ESTAMOS ESPERANDO

HORARIO:
ABIERTO de 9:00 A 21:00 hrs
CONTINUADO de lunes a sábado

- ✓ Tu nueva distribuidora abre sus puertas...
- ✓ Todo lo que necesitas en un solo lugar.
- ✓ Calidad y variedad garantizada

Síguenos en nuestras rrss

📍 [distribuidora-el-abasto.puq](https://www.distribuidora-el-abasto.puq) @ [elabastodistribuidorapug](https://www.elabastodistribuidorapug)

AV. ESPAÑA 75 PUNTA ARENAS

CORTES DE CORDERO OFERTA

Costilla de Cordero **\$6.990 KG**

Cortes de Cordero para Parrillada **\$6.190 KG**

DELIVERY AQUÍ

EN NUESTRAS SUCURSALES

Puerto Natales
O'Higgins esquina Blanco Encalada
BERNARDO O'HIGGINS N°599

Punta Arenas
España esquina Angamos
PSJE. METEORO N°252

Día Mundial de los Humedales Conaf celebró el Día Mundial de los Humedales en Puerto Williams

En el marco del Día Mundial de los Humedales, conmemorado el 2 de febrero, la Corporación Nacional Forestal (Conaf) en Magallanes realizó una jornada comunitaria en la comuna de Cabo de Hornos para relevar la importancia de estos ecosistemas y su vínculo con la identidad local.

La actividad se desarrolló en el Humedal Huairavo, en el Mirador Artesanal Albatros, bajo el lema “Los humedales y los conocimientos tradicionales: celebrar el patrimonio cultural”, y contó con la participación de instituciones públicas y organizaciones sociales, entre ellas la Delegación Presidencial Provincial Antártica Chilena, la Municipalidad de Cabo de Hornos, Carabineros de Chile, el Comité Ambiental Comunal, la Agrupación Mapuche Huilliche y el Hospital Comunitario “Cristina Calderón”.

La jornada consistió en una feria comunitaria que integró ciencia, cultura y bienestar social, con actividades como

espacios sensoriales para niños y niñas, una sesión de arte terapia y la creación de un lienzo colectivo en defensa de los humedales.

Durante la actividad, Conaf, Junto a la brigada Lenga 12 y Forestín, entregó plantas nativas e información preventiva sobre incendios forestales, una de las principales amenazas para estos ecosistemas. Asimismo, se difundió información educativa sobre las turberas mediante juegos interactivos y se presentaron iniciativas vinculadas a la medicina ancestral, rescate en alta montaña y biodiversidad.

La delegada presidencial de la provincia Antártica Chilena, Constanza Calisto, valoró la iniciativa y destacó la declaración del Humedal Urbano Huairavo, junto a otros 71 humedales incorporados durante la actual administración, que el Presidente Gabriel Boric haya declarado humedal urbano Huairavos, como así otros 71 más que han sido incorporados en esta administración.”

Nueva normativa eléctrica impulsa desarrollo regional

Presidente Boric promulga ley para mejorar suministro eléctrico en zonas extremas

● La Ley de Perfeccionamiento de Sistemas Medianos permitirá reducir brechas en el acceso y la calidad del servicio eléctrico en Los Lagos, Aysén y Magallanes, impulsando además la incorporación de energías renovables y una mayor equidad tarifaria.

Scarleth Vásquez Cárcamo
svasquez@elpinguino.com

EP PÁGINA WEB

En la comuna de Río Ibáñez, Región de Aysén, el Presidente de la República, Gabriel Boric, encabezó la promulgación de la Ley de Perfeccionamiento de Sistemas Medianos, iniciativa que busca mejorar el acceso, la calidad y la continuidad del suministro eléctrico en las zonas más aisladas del país.

La ceremonia contó con la participación del

subsecretario de Energía, Luis Felipe Ramos, y se desarrolló en el Monumento Nacional Bodegas Portuarias. La nueva normativa actualiza la regulación vigente para que los sistemas medianos se integren de mejor manera a la transición energética, promoviendo la incorporación de energías renovables y reconociendo las particularidades territoriales de cada región.

Durante la actividad, el Mandatario destacó que la ley permitirá impulsar el desarrollo regional, señalando que se generarán rebajas en las cuentas

de clientes no residenciales, especialmente de las medianas empresas, además de incentivar nuevas inversiones en generación de energías renovables no convencionales y apoyar sectores productivos como la industria y el turismo.

Desde la Región de Magallanes, el seremi de Energía, Sergio Cuitiño, valoró la promulgación de la iniciativa, indicando que “esta ley impulsada por nuestro Gobierno representa para Magallanes un paso concreto hacia una energía más justa y accesible”. Asimismo, subrayó que se trata de una

actualización esperada por más de dos décadas, incorporando energías renovables, almacenamiento y un proceso tarifario más robusto.

La iniciativa se estructura en cuatro ejes principales que permitirán que 109 sistemas aislados existentes en el país puedan transitar a la categoría de sistemas medianos, accediendo a tarifas reguladas similares a las que rigen entre Arica y Chiloé. Esto beneficiará directamente a más de 10 mil familias, mejorando la calidad del servicio eléctrico y contribuyendo a una mayor equidad territorial.



Belisi
DISTRIBUIDORA

QUILLOTA # 155
PUNTA ARENAS
+569 65967788
CONTACTO@BELISI.CL

**BUSCAS DETERGENTE
PARA LA ROPA
DE BUENA CALIDAD Y A
UN BUEN PRECIO?**



RRSS: BELISI.SPA

ATENCIÓN DE LUNES A VIERNES DE
10 A 13 HRS Y DE 15 A 19 HRS,
SÁBADOS DE 9:30 A 14 HRS

**+ DE 17
TIPOS**

DE DETERGENTES LÍQUIDOS CON
SUAVIZANTES, BIODEGRADABLES,
CON NANO PARTICULAS DE COBRE,
CON DESINFECTANTE, AROMATIZADOS.



**Mechanic
Shop**

**LA MEJOR MARCA DE
NEUMÁTICOS DEL MUNDO**

ENCUENTRAS LINEA FLOTA MAYOR Y MENOR

BRIDGESTONE

AUTOS Y SUV-
CAMIONETAS-
JEEP-
MOTOS-
CAMIONES-



Firestone

**BRIDGESTONE FIRESTONE ESTÁ DE REGRESO EN
MAGALLANES DE LA MANO DE MECHANIC SHOP**

AV. COSTANERA Y
MUELLE MARDONES.

VENTAS@MECHANICSHOP.CL

MECHANICSHOPTEV



@MECHANIC_SHOP_



@MECHANICSHOP_PUQ

LA BOUTIQUE INDUSTRIAL MÁS IMPORTANTE DE LA PATAGONIA



FESTIVAL DREAMS PUNTA ARENAS

TIENE FEST



FIESTA 80'S

CON RODOLFO ROTH

SÁBADO 07 FEBRERO - 23:00 HRS.

SHOWS LUCKY 7 PARA MAYORES DE 18 AÑOS
GRATIS CON TU ENTRADA A CASINO
MÁS INFORMACIÓN EN WWW.DREAMS.CL

Inversión histórica en ciencia antártica

Más de \$2.200 millones en inversión fortalecen la infraestructura científica del INACH

● La adjudicación de cinco proyectos Fondecap, con una inversión superior a los \$2.200 millones, fortalece la investigación científica chilena en la Antártica y la generación de datos en tiempo real para la conservación del ecosistema.

Scarleth Vázquez Cárcamo
svasquez@elpinguino.com

EP PÁGINA WEB

El Instituto Antártico Chileno (INACH) reafirmó su liderazgo en investigación científica tras adjudicarse cinco proyectos del Programa de Equipamiento Científico y Tecnológico (Fondecap) de la Agencia Nacional de Investigación y Desarrollo (ANID) en los últimos cinco años, con una inversión que supera los \$2.200 millones.

El más reciente de estos hitos se concretó con la oficialización del convenio de colaboración científica entre el INACH, Antarctica21 y la Fundación Antarctica21, luego de la adjudicación de fondos en el XIII Concurso

Fondecap Mediano. En total, el Instituto ha obtenido cuatro proyectos de equipamiento tecnológico mediano y uno de equipamiento mayor, fortaleciendo áreas estratégicas como oceanografía, biología, microbiología, paleontología y cambio climático.

El subdirector técnico del INACH, Andrés López, valoró estos avances señalando que “la adjudicación de estos cinco proyectos permite una actualización significativa de la infraestructura científica del Instituto y fortalece el desarrollo de investigación de excelencia en distintas disciplinas”.

Entre los proyectos destaca la adquisición de un glider submarino autónomo, operativo desde 2022, que permite el monitoreo oceanográfico de alta resolución y el estudio de fenómenos como floraciones

algales nocivas y derretimiento glaciar. A ello se suma la implementación de una plataforma Micro-CT, destinada al análisis tridimensional de fósiles antárticos y patagónicos sin dañar las muestras, única en su tipo a nivel nacional para este tipo de estudios.

En 2024, el INACH se adjudicó su único Fondecap Mayor, destinado a la adquisición de una plataforma submarina multiparamétrica (Lander), que permitirá instalar sensores en bahías cercanas a las bases Prat y Yelcho, generando datos continuos sobre variables físicas, químicas y biológicas del océano antártico. Ese mismo año, también se incorporó un sistema FerryBox para el monitoreo autónomo de aguas superficiales antárticas y subantárticas, mediante una alianza público-privada.

Finalmente, en 2025 se sumó una plataforma de secuenciación genética de tercera generación, que permitirá analizar material genético en tiempo real tanto a bordo del rompehielos AP Almirante

Viel como en los laboratorios del INACH en Punta Arenas, fortaleciendo la detección de patógenos emergentes, especies invasoras y el estudio de la biodiversidad microbiana.

Además, la incorporación de estas plataformas tecnológicas permitirá al INACH generar información científica de alta calidad en tiempo real, reduciendo la dependencia de análisis realizados fuera de la región y fortaleciendo la toma de decisiones basadas en evidencia. Este avance no solo mejora la capacidad de respuesta ante fenómenos ambientales emergentes, sino que también posiciona a Magallanes como un polo estratégico de investigación científica antártica a nivel nacional e internacional.

Estas inversiones consolidan la soberanía científica de Chile en la Antártica y fortalecen la capacidad del país para generar información clave en la comprensión del cambio climático y la conservación de uno de los ecosistemas más frágiles del planeta.



El INACH ha invertido más de \$2.200 millones en infraestructura científica de alto nivel, permitiendo el monitoreo y análisis en tiempo real de los ecosistemas antárticos.

JEFE DE CONTABILIDAD

Destacada empresa regional con sólida trayectoria y relevancia en el desarrollo económico de la zona, busca un/a **JEFE DE CONTABILIDAD** para liderar y asegurar la gestión contable y financiera de las empresas.

El cargo tiene un rol clave en la preparación de estados financieros, el relacionamiento con organismos fiscalizadores y entidades externas, y el apoyo a la toma de decisiones estratégicas de la organización.

Propósito del cargo

Asegurar la integridad, exactitud, oportunidad y claridad de la información contable y financiera de las empresas, velando por el correcto proceso contable, el cumplimiento normativo, tributario y auditoría interna y externa, contribuyendo a una gestión financiera sólida y transparente y alineada con los objetivos estratégicos de la empresa.

Requisitos del cargo

- Contador auditor, ingeniero comercial, ingeniero en administración de empresas mención finanzas, u otra carrera afín al área contable, con malla curricular de al menos 8 semestres.
- Mínimo 5 años de experiencia laboral en roles contables y/o financieros.
- Experiencia liderando equipos (deseable).
- Modalidad presencial en Punta Arenas.
- Jornada completa.

Interesados enviar curriculum vitae con pretensiones de renta a: serviculopuq@gmail.com



REQUIERE PARA OBRAS EN PUNTA ARENAS:

• MECÁNICO O ELECTRO-MECÁNICO

Requisitos:

Experiencia demostrable (mínimo 3 años)

Adjuntar Currículum, indicar pretensiones de renta, Licencia de Conducir y Certificado de Antecedentes

Enviar antecedentes a:
postulaciones@iccar.cl

Plazo postulación: Hasta el 12 febrero 2026
Favor indicar al correo a qué puesto postula



Requiere contratar para la ciudad de **Punta Arenas** el siguiente cargo:

Operador/a de Redes

Buscamos: Personas con deseable experiencia en redes de distribución y recolección de agua. Es requisito tener licencia de conducir clase B y residencia en Punta Arenas.

Todas nuestras búsquedas laborales se enmarcan bajo la ley 21.015 de Inclusión Laboral.

Invitamos a los/as interesados/as a enviar su CV indicando **cargo al que postula y pretensiones de renta** a la dirección de correo electrónico Paulina.Landa@manpowergroup.cl

por ti,
por nuestra
ciudad

En Ferreteria San Marcos encuentras todo para la siembra y el hogar.



**TAMBORES
CERTIFICADOS**
PARA TRASLADO
DE COMBUSTIBLES



**COCINA
ALCAZAR
MUEBLE**

- SALITRE
- ABONO COMPLETO
- TIERRA NEGRA
- TURBA

**NYLON PARA
INVERNADERO**
3 TEMPORADAS

BREVE



En la Catedral Magallanes recuerda al expresidente Piñera en emotiva misa

Ayer, en la Catedral de Punta Arenas, se reunieron ex autoridades de Magallanes junto a adherentes del expresidente Piñera, para participar en la misa que recordó los dos años del fallecimiento del exmandatario.

La ceremonia estuvo marcada por un ambiente solemne y de recogimiento. En la instancia se destacó el legado político y social del exmandatario.

El encuentro fue una oportunidad para rendir homenaje a su figura y mantener viva la memoria de su liderazgo y compromiso con Chile. Los asistentes coincidieron en la importancia de recordar su aporte al país.

En supermercado

PDI Punta Arenas detiene a mujer que se hacía pasar por policía para robar

● La fémina de 46 años fue detenida tras hacerse pasar por funcionaria de la PDI para sustraer mercadería evaluada en cerca de \$500 mil desde un supermercado del centro de Punta Arenas.

Policial

policial@elpinguino.com

Detestivos de la Brigada Investigadora de Robos (BIRO) de la PDI Punta Arenas detuvieron en flagrancia a una mujer de 46 años, quien fue sorprendida sustrayendo diversas especies desde un supermercado ubicado en calle Bories, evaluadas en cerca de \$500 mil.

Según explicó el jefe de la BIRO Punta Arenas, subprefecto Gerardo Álvarez Rodríguez, la imputada ingresó al local haciéndose pasar por funcionaria de la Policía de Investigaciones, simulando que buscaba a un prófugo al interior del recinto, lo que le permitió distraer a los guardias mientras cargaba un carro con

mercadería. Posteriormente, intentó abandonar el supermercado asegurando que ya había pagado los productos.

Al realizarle un control a la salida, los detectives constataron que no pertenecía a la institución y que portaba un porta credencial negro perteneciente a Bomberos, el cual no era de su propiedad. Por este motivo, fue detenida por los delitos de ejercicio ilegal de la profesión, infracción a la Ley Orgánica de la PDI y hurto, recuperándose además todas las especies sustraídas.

Por instrucción del Ministerio Público, la mujer fue puesta este viernes a disposición del Juzgado de Garantía de Punta Arenas para su respectivo control de detención.



Detienen a mujer de 46 años que se hacía pasar por policía para robar.

Kilómetro 22

Incendio destruyó vehículo en la Ruta 9 Sur

Un incendio vehicular se registró durante la noche de ayer en el kilómetro 22 de la Ruta 9 Sur, movilizándose a personal del Cuerpo de Bomberos de Punta Arenas.

Hasta el lugar concurrió la Sexta Compañía, cuyos voluntarios trabajaron intensamente para controlar las llamas que afectaron por completo al automóvil, evitando su propagación a otros vehículos o al entorno.

De acuerdo con la información preliminar, no se reportaron personas lesionadas, aunque los daños materiales fueron totales. Las causas del siniestro están siendo investigadas.



LIQUIDADORA
RECICL
Outlet

A precios bajos con la mejor calidad

Visítanos, todo para esta Temporada avance Primavera - Verano

Colores vivos que alegrarán tu vida!!!!

Horarios de atención:
Lunes a viernes de 10:00 a 19:00 hrs. (Continuado)
Sábados de 11:00 a 19:00 hrs. (Continuado)

Visítanos en Calle Chiloé 1359, al llegar a Independencia (Ex biblioteca municipal)

MERCOSUR Cargo **30 AÑOS DE EXPERIENCIA**

MERCOSUR CARGO: TU PUENTE LOGÍSTICO HACIA PUNTA ARENAS

RUTA CONSOLIDADA: SANTIAGO - PUNTA ARENAS.
Transporte terrestre, servicio puerta a puerta, reexpediciones, mudanzas y transporte de RESPEL

RUTA 9 KM. 7 1/2 NORTE

WWW.MERCOSURCARGO.CL - TELÉFONO: +56 61 2 221255



CALEFACCIÓN CENTRAL

HACEMOS TUS SUEÑOS REALIDAD

GRAN PROMOCIÓN

FEBRERO 2026

Calefacción Central
desde \$2.400.000

INCLUYE:

- ✓ MATERIALES
- ✓ MANO DE OBRA
- ✓ PUESTA EN MARCHA
- ✓ 1 AÑO DE GARANTÍA

**COTICE SU CALEFACCIÓN**
+56 9 9999 2282

CONTACTO INGENIERIA: +56 9 9626 7151 / CONTACTOSICAV@YAHOO.COM
CONTACTO COMERCIAL: +56 9 8902 1152 / COMERCIALSICAV@YAHOO.COM

GRAN PROMOCIÓN CONSTA: CALDERA MURAL MARCA ANWO MOD. 20/22 O MARCA BERETTA MOD. 24 + DUCTO EVACUACIÓN GASES + FILTRO MAGNÉTICO ESTANQUE EXPANSIÓN 12 LITROS + MANIFOLD + 4 RADIADORES 500X1000 + VÁLVULAS SUMINISTRO Y RETORNO + BANDEJAS TIPO LEGRAND 100X50 + AISLACIÓN TÉRMICA + TUBERÍAS PPR + TERMOSTATO ANALÓGICO + PUESTA EN MARCHA.

1 AÑO DE GARANTÍA EN PRODUCTOS Y SERVICIO DE LA INSTALACIÓN, COMPONENTES Y PIEZAS

**calefaccion_central_sicav****Manantiales 0904 Esquina Fuinque**

CULTURA & ESPECTÁCULOS

En Santiago

Premio Oscar de “Historia de un Oso” se exhibe en Centro Cultural La Moneda

● El cortometraje animado que marcó un hito en la historia del cine nacional se integra a la muestra patrimonial organizada por la Cineteca Nacional, donde se exhiben más de 500 piezas que recorren la memoria audiovisual del país.

La estatua obtenida por el cortometraje chileno “Historia de un Oso”, ganador del premio Oscar al Mejor Cortometraje Animado en 2016, es exhibida gratuitamente en el Centro Cultural La Moneda, en el marco de la exposición “Cine en Chile: Historia(s) en movimiento”, la que reúne materiales que datan de 1986 hasta la actualidad.

La exhibición forma parte de una muestra de gran escala organizada por la Cineteca Nacional, que reúne más de 500 piezas originales, entre objetos, archivos audiovisuales y material patrimonial, con el objetivo de recorrer la historia del séptimo arte nacional desde fines del siglo XIX hasta la actualidad. La exposición está abierta al público sin costo, entre el 27 de enero al 31 de mayo de 2026, y busca conectar cine, memoria y sociedad a través de distintas décadas de producción audiovisual.

“Historia de un Oso”, dirigido por Gabriel Osorio, y producida por Pato Escala, ambos académicos de Universidad de Las Américas y socios del estudio PunkRobot, marcó un hito para la industria audiovisual chilena al con-

vertirse en la primera obra nacional y latinoamericana en obtener un Oscar en la categoría de animación de cortometraje.

El film está inspirado en la historia personal del realizador y retrata, a través de un diorama animado, la experiencia de su abuelo, Leopoldo Osorio, quien tras el golpe de Estado de 1973 fue encarcelado y, posteriormente, exiliado por razones políticas. La obra ha sido ampliamente reconocida por su capacidad de abordar la memoria histórica y el desarraigo desde una narrativa íntima y simbólica.

Respecto a la exhibición, Pato Escala señaló que “estar presentes en esta instancia significa un reconocimiento al trabajo de todos quienes hacen animación en Chile. No solo se exhibe la estatua lograda en 2016, sino que también los primeros dibujos que hizo Gabriel para contar la historia y elementos que se utilizaron para la realización de la obra”.

UDLA valora impacto cultural y académico

Desde su estreno, el cortometraje ha sido exhibido en festivales internacionales, circuitos

educativos y espacios culturales, y es considerado un referente para el desarrollo de la animación en Chile. A una década de obtener este premio, la exhibición gratuita busca ampliar el acceso del público a una obra que forma parte del patrimonio audiovisual contemporáneo del país.

La inclusión de “Historia de un Oso” en la exposición “Cine en Chile: Historia(s) en movimiento”, refuerza su lugar dentro del relato del cine chileno reciente, junto a obras, hitos y creadores que han dialogado con los procesos sociales y políticos del país. La muestra propone una lectura histórica del cine como reflejo de la memoria colectiva y como herramienta de expresión cultural.

Con motivo de esta conmemoración, UDLA en conjunto con PunkRobot desarrollarán actividades académicas y formativas para celebrar los 10 años de la obtención del Oscar, incluyendo una charla con los creadores y exhibiciones especiales. Estas actividades buscan destacar el impacto de “Historia de un Oso” en la comunidad universitaria y en la trayectoria audiovisual nacional.



PRODUCTOS DE PRIMERA CALIDAD

CARNES
EL ABASTO

LUNES A SÁBADO DE 09:30 A 20:00 HRS/ DOMINGOS ABIERTO DE 09:30 A 13:30 HRS



CAPITÁN GUILLERMO 046
ESQUINA ZENTENO

PJE. PALI AIKE 0196 VILLA SELKNAM
ESQUINA CAPITÁN GUILLERMO

¡Llegó la temporada de POLERAS para hombres en Dickies!

Dickies

Consulta por colores, tallas y unidades disponibles en tienda, prefiere calidad, ¡Prefiere Dickies!

VISÍTANOS EN:

- MANZANA 4A, LOCAL 1
- Módulo Central Zona Austral, local 34 y 35

WhatsApp: +56 9 4490 2373

¡Regala alegría con nuestras Gift Cards!



**SHENU
EXPRESS**

PORVENIR

LLEGAMOS A PORVENIR

Entendemos que el clima en la región puede ser variable, pero con nuestro servicio de transporte de carga y encomiendas, te aseguramos que tus envíos llegarán puntuales y en excelentes condiciones.

CONTÁCTANOS



+56 9 7995 1361



shenuexpresspuq@gmail.com

¡Elige Shenu Expres! ¡Contáctanos y asegura tu envío con los expertos! ¡Tu carga, nuestra responsabilidad!



Para tener una experiencia inolvidable

Recomendaciones tecnológicas para turistas que visitan Santa Cruz

● Guía con el equipo tecnológico y el software esencial que debes llevar en tu aventura por la Patagonia.



Santa Cruz ofrece algunos de los paisajes más espectaculares del planeta, desde las paredes heladas del glaciar Perito Moreno hasta los picos escarpados del monte Fitz Roy. Aunque el objetivo de visitar la Patagonia suele ser desconectar de la rutina diaria, contar con la tecnología adecuada garantiza que tu viaje sea seguro, cómodo y memorable. La lejanía de la región requiere un poco más de preparación digital que una escapada urbana estándar.

Aquí tienes una guía con el equipo tecnológico y el software esencial que debes llevar en tu aventura por la Patagonia.

Mantenga sus datos seguros

Ya sea que te conectes al wifi del hotel en El Calafate o tomes un café en Río Gallegos, es probable que dependas de redes compartidas para mantenerte en contacto con tu familia.

Estas conexiones son excelentes para subir fotos, pero pueden dejar expuesta tu información personal. Este es el momento perfecto para considerar el uso de herramientas de privacidad digital. Quizás te preguntes para qué sirve una VPN más allá de los círculos tecnológicos. Para un viajero, sirve como un túnel seguro para tu actividad en Internet, protegiendo tus contraseñas y datos bancarios de miradas indiscretas en redes no seguras. Además, te permite acceder a contenido restringido por región, para que puedas ver tus programas locales mientras descansas después de una larga caminata.

Lucha contra los elementos y el agotamiento de la batería

Los vientos en Santa Cruz son legendarios y las temperaturas pueden bajar rápidamente, incluso en verano. El clima frío es conocido por agotar las baterías de los teléfonos inteligentes y las cámaras mucho más rápido de lo habitual. Un cargador portátil de alta capacidad es imprescindible aquí. Busque uno de al menos 10 000 mAh para asegurarse de poder recargar su teléfono varias veces durante una caminata de todo el día.

Además, en Argentina se utilizan enchufes eléctricos de tipo C y tipo I. Un adaptador de viaje universal con protección contra sobretensiones es una inversión inteligente. Algunos hostales antiguos o estancias remotas pueden tener un cableado inestable, por lo que es fundamental proteger sus costosos aparatos electrónicos de las sobretensiones.

Encuentre su camino sin conexión

Una vez que sales de las principales ciudades, el servicio de telefonía celular se vuelve irregular o inexistente. Confiar en los datos en vivo para las rutas de senderismo es un error que puede llevarte a perderte. Antes de llegar, descarga las áreas sin conexión en Google Maps u obtén aplicaciones específicas para senderismo como AllTrails o Maps.me. Estas utilizan el GPS de tu teléfono sin necesidad de conexión de datos.

Del mismo modo, descargue el archivo en español para su aplicación de traducción preferida. Aunque muchas personas del sector turístico hablan inglés, tener una herramienta de traducción a mano para pequeñas tiendas, conductores de autobús o paradas de transporte



Santa Cruz ofrece algunos de los paisajes más espectaculares del planeta.

remotas puede ser un salvavidas cuando se necesita ayuda específica.

Proteja sus fotos

El esplendor visual de la Patagonia hace que sea probable que tome cientos de fotos y videos al día. Confiar únicamente en el almacenamiento interno de su teléfono es arriesgado. Si pierde o se le daña el

téléfono durante una excursión, esos recuerdos se habrán perdido. Lleve un disco duro portátil (SSD) o varias tarjetas SD de alta capacidad si utiliza una cámara profesional. Si tiene pensado hacer una copia de seguridad en la nube, hágalo inmediatamente cuando encuentre una conexión Wi-Fi potente, ya que la velocidad de carga en zonas remotas puede

ser lenta. Tener una copia de seguridad física le garantiza que saldrá de Argentina con todos sus recuerdos intactos.

Con la preparación digital adecuada, podrás preocuparte menos por la conectividad y centrarte más en los impresionantes glaciares y montañas que hacen de Santa Cruz un lugar verdaderamente inolvidable.

YA PUEDES CONTRATAR TU SEGURO 100% ONLINE

SEGURO RCI A ARGENTINA. INGRESA AQUÍ >>

LHEX.COEX.COM.AR

CAMBIO DE MONEDA
MONEY EXCHANGE
ENVIOS DE DINERO
MONEY TRANSFERS

LHEX
SERVICIOS FINANCIEROS

¿DONDE ESTAMOS?

ZONA FRANCA
AV. BULNES
KM 3,5 NORTE
PUNTA ARENAS

MALL PIONERO
AVENIDA EDO.FREI
01110, LOCAL 7A
PUNTA ARENAS

PUERTO NATALES
BULNES 692

turismo Roca

BUZIOS
un encanto único en cada rincón

VALOR POR PERSONA EN HABITACIÓN DOBLE | USD 699

Las tarifas hoteleras son dinámicas y pueden variar, confirme el valor con su ejecutivo de ventas. Tarifas no válidas para semana santa, feriados ni grandes eventos.

8 ☀️ | **7** 🌙 **PINCHA AQUÍ**

LAUTARO NAVARRO 1099 | claudia@turismoroca.cl | 9 7622 0310



¡NUEVA!

Batería 16 kW



- Compuesta por 16 celdas en serie de 314Ah.
- Protección automática contra sobredescarga
- Incluye cables para conexión directa a inversores, ahorrando en la instalación
- Vida útil de 15 años o más
- Trae ruedas para facilitar el desplazamiento.

¡Cotiza con nosotros!



Whatsapp ventas



Síguenos en Instagram

\$1.848.000 *

(SKU 7453)

✉ VENTASZF@IMPA.CL

☎ +569 92277417

📷 IMPAPUQ

📍 SITIO 5 ,MANZANA 24
ZONA FRANCA

*PRECIOS NETO, EXENTO DE IVA (ZONA FRANCA), VÁLIDOS HASTA EL 31 DE MARZO 2026

ESPECIAL**DEPORTES**

Tomás Barrios lucha dos horas y le da a Chile el primer punto sobre Serbia en la Copa Davis

● El chillanejo (112° del mundo), elegido por Nicolás Massú como segundo singlista en la primera jornada, bregó durante dos horas y seis minutos para imponerse en dos sets a Dusan Lajovic (123°), la primera raqueta de los europeos.

Chile partió con el pie derecho ayer su serie de Copa Davis ante Serbia, en la arcilla del Court Central Anita Lizana del Estadio Nacional. En la calurosa tarde santiaguina, Tomás Barrios (112° del ranking ATP) fue el encargado de abrir la eliminatoria y superó en dos sets a Dusan Lajovic (123°), por parciales de 7-5 y 7-6 (9-7), en dos horas y seis minutos.

Fue una jugada de Nicolás Massú ubicar al chillanejo como segundo singlista, en vez de Christian Garín o Nicolás Jarry. El rodaje que venía trayendo el tenista de 28 años, cuyo resultado más reciente había sido la semifinal del Challenger de Concepción, era su mejor carta de presentación. Además, con la mochila de asumir la responsabilidad de jugar el primer partido. La cancha le traía buenos recuerdos a la raqueta nacional, porque ahí fue medallista de plata en los Juegos Panamericanos Santiago 2023.

Se trató del primer duelo entre Barrios y Lajovic.

El europeo, con 35 años, era el 1° de su equipo. Con cuatro top 100 ausentes de la nómina, entre ellos Novak Djokovic, se erigió como la carta principal de los serbios, capitaneados por Viktor Troicki. Con todos los antecedentes sobre la mesa, se anticipaba un duelo estrecho, con fuerzas parejas. Con el calor auestas y un público encendido en las gradas, la cancha fue muy mojada al inicio, con el fin de hacerla más lenta. Método Massú.

El chileno hizo un primer set destacado. Se estiró más de la cuenta, sin embargo logró llevárselo. Barrios partió bien defendiendo su saque, poniéndose 1-0 y 2-1. Mediante una batería de tiros con su derecha, lograba tomar las riendas del encuentro. Sólido en sus remates, supo quebrar para quedar 4-2 arriba. Se notaba que jugaba con confianza. Su primera doble falta ocurrió en el séptimo juego.

Mientras el partido se desarrollaba, Lajovic paulatinamente fue emparejando y estrechando las distancias.

Logró quebrarle a Barrios para el 5-4, y después igualó 5-5. De alguna manera se le fue complicando a Barrios el desenlace de la primera manga, sin embargo cerró todo con templanza.

Quedó con doble set point y le quiebra el servicio al balcánico para imponerse por 7-5 y adueñarse de la primera manga, en 48 minutos. El chillanejo registró en el primer set un 62% de primeros servicios y un 83% en los segundos, dos aces y 15 puntos con el primer saque.

El segundo set comenzó con la misma tónica de paridad. Barrios se quedaba con su servicio y Lajovic hacía lo propio. La raqueta nacional se afirmaba en la seguridad de su brazo derecho y su tiro de revés. Estando 2-2 en el marcador, el serbio logró quebrar en el quinto game para ponerse en ventaja. Lo bueno es que "Tomi" respondió e hizo lo propio en el siguiente juego, para establecer el 3-3.

El partido corría en una ruta incierta, pese a los buenos golpes del chileno y la convicción de su juego. Todo

era relativamente estrecho, teniendo en frente a un tenista estable (más no brillante). En el séptimo game del segundo set, Barrios iba 0-30. Logró remontar para llevarse el juego y ponerse 4-3. Mientras tanto, el capitán Massú lo aleonaba, para jugar con el marcador a favor y con el plus del público.

En momentos en los cuales el partido se complicó, Barrios apeló a su servicio para sacarse los problemas. Pero Lajovic no era una presa fácil. Llegó a tener tres match points en contra y se los sacó, con el servicio a su favor, para quedar 5-5. Manteniendo su estilo, el de Chillán persistió, sin embargo el europeo resistió. Se fueron al tie break para definir la manga. En esa instancia, fue golpe a golpe. Punto a punto. Se hizo interminable. Hasta que el chileno lo terminó ganando 9-7, luego de luchados 75'.

Después de luchar poco más de dos horas, Tomás Barrios le entregó el primer punto a Chile, uno que puede ser determinante en la serie.



Ilustre
Municipalidad
de Punta Arenas



LICITACIÓN

La Ilustre Municipalidad de Punta Arenas se encuentra licitando a través del portal www.mercadopublico.cl,
"CONSTRUCCIÓN PLAZOLETA
REBECA AGUILAR - PUNTA ARENAS"
bajo la ID 2351-1-LP26
CODIGO BIP: 40044623-0

Ilustre Municipalidad de Punta Arenas

COMERCIAL PROGRESO
MATERIALES Y SERVICIOS

Creciendo Contigo

SOMOS MAGALLANICOS

🏠 Croacia 1044 📞 (61) 2 72 31 19 📱 Comercial Progreso puq

¡El amor propio
vale Oro!♡

20%
OFF
Joyas♡
de oro.

Descuento válido desde el 01-02-2026 al 28-02-2026.
WWW.AURUSJOYERIA.CL

Mejicana #702 Esquina Borjes Punta Arenas

Un regreso histórico: Tomás González sorprende y sale del retiro para competir en la Copa del Mundo de gimnasia

● A los 40 años, el histórico deportista vuelve al circuito. El chileno regresará a la actividad internacional en Cottbus, uno de los torneos más tradicionales de la disciplina.

Un regreso histórico. Tomás González vuelve a competir en el circuito internacional de gimnasia artística. A los 40 años, el mejor gimnasta chileno de todos los tiempos confirmó su participación en la Copa del Mundo de Cottbus, torneo que se disputará el 19 de febrero en Alemania y que forma parte del calendario oficial de la Federación Internacional de Gimnasia (FIG). Su presencia marca el regreso al alto rendimiento tras un largo período fuera del circuito, donde se enfocó en proyectos personales y profesionales.

Se trata de una de las competencias con mayor tradición en la disciplina. “Para mí, siempre es un orgullo representar a Chile, sobre todo, en estas instancias a nivel mundial. Esta Copa del Mundo la vienen realizando hace 39 años. Es un clásico, es el torneo de maestros, por lo tanto me motiva muchísimo poder participar”, confirmó el gimnasta.

El regreso de González sorprende al deporte nacional. Tras más de tres décadas ligadas al alto rendimiento, el atleta había orientado su actividad hacia el desarrollo de su escuela de gimnasia, charlas motivacionales y otros proyectos. Incluso, en 2023, había señalado que se encontraba en un proceso de retiro.

Sin embargo, esta posibilidad reactivó la opción de un retorno acotado al circui-

to. Algo que a mediados de 2025 ya había dejado entrever. Ahora reconoce que esta nueva etapa tiene un enfoque distinto al de sus años de mayor actividad, tanto en términos físicos como emocionales.

“Ya he competido en otras fechas de esta copa, otros años, y esta vez, ya con 40 años, con toda mi experiencia, quiero disfrutar, regalarme este momento y, por supuesto, también a toda la gente que me sigue y me apoya, poder hacer una buena presentación representando a Chile”, dijo en Duplos.

Preparación distinta

El retorno al alto rendimiento implica una preparación adaptada a la edad y a su historial físico. González ha sido claro en señalar que las cargas de entrenamiento no son las mismas que en su etapa de plenitud, y que el énfasis está puesto en la dosificación y recuperación. “Tengo que tener más cuidado, manejar la ansiedad, porque las cargas de entrenamiento ya no son como antes, tengo que saber priorizar bien”, sostuvo.

Durante su carrera, el chileno ha acumulado múltiples exigencias físicas propias de la gimnasia artística de alto nivel. En ese contexto, el trabajo de prevención se ha transformado en el eje de su preparación actual. “La dificultad la hago y tengo que dedicarle mucho tiempo a la recupe-



ración, debido a que uno va acumulando distintas lesiones y sobrecargas en el tiempo, durante todos los años en el alto rendimiento”, explicó.

En este proceso, González trabaja de manera coordinada con su kinesióloga con el objetivo de ajustar las y evitar retrocesos físicos que comprometan su participación en Cottbus. “Vamos trabajando en conjunto para ver bien la dosificación de las cargas, manejar la ansiedad, ya que no todo es tan rápido, tengo que darme más tiempo para poder adaptarme”, detalló.

Un cierre competitivo en el horizonte

El propio González reconoce que este regreso se enmarca en lo que podría ser el tramo final definitivo de su carrera. Sin establecer compromisos a largo plazo, la participación en Cottbus aparece como una oportunidad concreta para aparecer nuevamente en un escenario internacional y cerrar el ciclo en sus propios términos.

“Voy a intentar disfrutar de este proceso que es difícil, pero ya son las últimas competencias que tengo dentro del alto rendi-

miento y quiero disfrutarlo al 100%”, afirmó.

A lo largo de su trayectoria, González se consolidó como el gimnasta más exitoso en la historia de Chile. Fue el primer nacional en ganar medallas en Juegos Panamericanos y Copas Mundiales de gimnasia artística.

En los Juegos Olímpicos de Londres 2012, hizo historia al clasificar a la final, logrando el cuarto lugar. Repitió presencia en Río de Janeiro 2016, donde finalizó séptimo. Su último gran logro internacional fue la medalla de oro en suelo en

los Juegos Panamericanos de Lima 2019. Además, dejó su huella técnica en la disciplina al registrar el salto “González”, incorporado oficialmente al Código de Puntuación de la Federación Internacional de Gimnasia.

La Copa del Mundo de Cottbus 2026 se disputará el 19 de febrero en Alemania. Para Tomás González, el evento marcará su regreso oficial al circuito y un nuevo capítulo en una carrera que, aunque parecía definitiva en su cierre competitivo, aún tiene espacio para una última presentación.

ALL YOU NEED IS TREKKING

MOUNTAIN HOUSE
CLOTHING & EQUIPMENT

PINCHA AQUÍ

VISÍTANOS EN
ARMANDO SANHUEZA 555

Punta Arenas

CREMATORIO PARA MASCOTAS

Servicios: Traslado -Anforas

Angeles de la Patagonia

Contáctanos al +569 27664481

@angeles.crematoriomascotas

Unión Española pasa al ataque con demanda contra la ANFP: “Estamos defendiendo el Estado de Derecho dentro del fútbol”

● El conjunto hispano se lanzó contra el organismo de Quilín tras perder la categoría en el campeonato de 2025.

Un nuevo hecho remeció al fútbol nacional. Después de que la ANFP confirmara el descenso de Unión Española a la Primera B, los hispanos decidieron demandar al ente con sede en Quilín por omitir y hacer una interpretación arbitraria del reglamento que les impidió permanecer en la máxima categoría del fútbol chileno.

La demanda fue interpuesta el 15 de enero, pasando a trámite el pasado lunes 2 de febrero. En ella, se cita al Artículo 90° del reglamento de la ANFP que fue visado en 2024.

En él se establece que “finalizada una temporada se determinará el promedio de puntos obtenidos por todos los equipos en los campeonatos disputados en los tres años inmediatamente anteriores, descendiendo aquellos dos cuyos promedios de puntos fueron los menores”.

Según esta interpretación, los equipos que tuvieron que caer a la B serían La Serena (0,9 de promedio) y Limache (1,03). Más adelante está

Unión La Calera (1,11). Unión tiene 1,16 e Iquique 1,20.

En esta idea, el artículo 91° es otro elemento clave, pues indica que “las bases de las competencias no podrán contener disposiciones contrarias a este Reglamento”.

Entre las pruebas también remarcan que los descensos de 2024 de Cobreloa y Deportes Copiapó se dieron bajo el reglamento de los promedios, por lo que lo ocurrido en 2025 se trataría de una omisión de la norma.

Por otro lado, también menciona que la ANFP también reconoció la vigencia del artículo, pues en diciembre de 2025 la directiva encabezada por Pablo Milad propuso modificar esta regla e el Consejo de Presidentes.

Consultado sobre esta situación, el presidente de los rojos, Santiago Perdiguerro, dijo a El Deportivo que “me sorprende mucho todo este revuelo. Únicamente estamos consultando a la justicia sobre este asunto que nos parece injusto”.

“Podríamos haber solicitado orden de no innovar y no lo hemos hecho por lo

que podría ocasionar. Lo que estamos haciendo es defender el Estado de Derecho dentro del fútbol”, agrega el directivo.

“Si las reglas están escritas, son para cumplirse. El Artículo 90° del reglamento es claro y no se cumplió. Jugar en Primera B o Primera A debe decidirse bajo reglamentos que se respeten al 100%”, aseguró.

El portazo de la ANFP

Cabe señalar que a finales de diciembre de 2025 la ANFP entregó los argumentos para ratificar los descensos de Unión Española y Deportes Iquique.

“La decisión, tomada por unanimidad, ratifica la plena vigencia y aplicabilidad de las Bases del Campeonato de Primera División 2025, las cuales establecen que los dos clubes con la menor cantidad de puntos en la tabla anual descienden a Primera B, los cuales, en este caso, corresponden a Unión Española y Deportes Iquique”, sostuvo el organismo en un comunicado.



Aclararon también que la solicitud presentada por las ambas instituciones, “que pedían la aplicación del antiguo artículo 90 del Reglamento de la ANFP para determinar el sistema de descensos de la temporada 2025” fue desestimada, porque dicho apartado “que preveía un sistema de descenso en base a promedios y que se encuentra en desuso práctico desde hace más de 20 años,

fue aplicado solo en la temporada 2005 y ha quedado tácitamente derogado por modificaciones estatutarias posteriores (2012 y 2022), que fijaron el número de clubes de Primera División en un máximo de 16, incompatible con la estructura anterior de 20 equipos”.

El organismo presidido por Pablo Milad enfatizó que “las Bases del Campeonato 2025 fueron aprobadas por el Consejo de Presidentes, incluyendo el voto a favor de los clubes solicitantes, antes del inicio de la competencia” y señaló que “el reclamo se considera improcedente, ya que los clubes aceptaron las reglas del tor-

neo y compitieron bajo ellas durante toda la temporada. Impugnar las normas ex post (después del resultado) contradice su conducta anterior y atenta contra la buena fe objetiva y la certeza jurídica de la competencia”.

Por último, se pudo leer que “el Directorio de la ANFP reafirma que el sistema de descenso vigente es el establecido en el Artículo 88 de las Bases del Campeonato Nacional de Primera División 2025, el que fue aprobado por el Consejo de Presidentes, con el voto favorable de los clubes Unión Española y Deportes Iquique antes del inicio de la temporada”.



Buses Fernández



- **PUNTA ARENAS** - OFICINA PASAJES Y CARGA
Armando Sanhueza #745 Tel: 61 2 242313
Cel: +56 9 9326 0974
pasajespuntaarenas@busesfernandez.com

- PUERTO NATALES

• **OFICINA RODOVIARIO** - OFICINA PASAJES
Av. España #1455 Tel: 61 2 411111
operadornatales@busesfernandez.com

• **OFICINA PUERTO NATALES** - PASAJES Y CARGA
Eleuterio Ramírez #399 Tel: 61 2 411392
operadornatales@busesfernandez.com



HORARIO SALIDAS

PUNTA ARENAS

LUNES A DOMINGO

07:00 - 08:30 - 10:00 - 12:30
14:30 - 17:00 - 18:30 - 20:00

PUERTO NATALES

LUNES A DOMINGO

07:00 - 08:30 - 10:00 - 12:30
14:30 - 17:00 - 18:30 - 20:00

Síguenos
en nuestras
RRSS



COMERCIAL DE LA PATAGONIA

**CONSTRUYA
BASES SÓLIDAS
EXIJA
CEMENTO
COMODORO**



**Cemento
Certificado
por el IDIEM
Sacos de
25 Kilos.**

PUNTOS DE VENTA XII REGIÓN

Punta Arenas	
Comercial de la Patagonia	Avenida Principal Zona Franca
El Águila Constructor	Avenida Frei 0510
Ferretería Prat	Arturo Prat 2573 / Mardones 0995/
Ferretería Campo Sur	Avenida Frei 1324
Ferretería Incóin	Ignacio Carrera Pinto 1169
Comercializadora mic spa	Av. Salvador Allende n° 0390
Gomplas	Maipú 428
Ferretería Martín	Tucapel 0415
Ferretería Gestión Patagonia	Costanera Del Río n° 0498.
Ferretería El Maestro	Cacique Papón n° 3477.
Ferretería Katrina Spa.	Entrada Nelda Panicuici
Ferretería Divar	Avda. Circunvalación Nr. 83
Prodalam	Las Liebres sitio 29 Barrio Industrial.
Ferretería Ferremundo	Jorge Montt N° 35. Playa Norte.
Ferretería Mercedes	Marcel Callo N° 01131. Pobl.
Ferretería San Agustín	Avda. Martínez de Aldunate N° 3556.
Ferretería La Cínica	Enrique Rosales N° 0367 Pobl. 18 septiembre.
Ferretería Formante	Avda. Eduardo Frei N° 278.
Ferretería Divar	Circunvalación n° 83 Aves Australes
Ferretería Versal	Las Heras N° 712
Ferretería Santos Mardones	Pedro De Valdivia N° 01295.
Ferretería M&H Spa.	Ruta 9 Norte Km. 10,5 N° 010563.
Ferretería MIM	Santa Juana 14. Barrio Sur
Ferretería Sanvenir	Arauco 2845 - Esq. Miraflores
Ferretería Independencia	Av. Ptte. Salvador Allende Gossens 0487
Ferretería El Pañol Spa	Calle la Dehesa 2784 esq. Pedro Aguirre Cerda. Barrio Sur
Ferretería El Mirador	Av. Circunvalación n° 1950-a
Comercializadora Sheila	Pasaje Mar Caribe 820
Ferretería Orion	Chiloe 1982
Almacén Ferrero	Teniente Serrano n° 1058
La cosa del coso	Francisco Antonio Pinto n° 0708
Puerto Natales	
Ferretería El Águila	Bulnes 1083
Gomplas Puerto Natales	Manuel Bulnes 1297
Porvenir	
Ferretería Ferrando	Monseñor. Señoret 363
Ferretería Kiuska	Kiuska n° 155

El sello de Piñera en el equipo de Kast

El gabinete de Kast: técnicos, independientes y rostros del piñerismo

● El líder republicano pasó de calificar la gestión del exmandatario como un “fraude monumental” a convertir sus cuadros técnicos en parte esencial de su administración.

El 24 de noviembre de 2025, José Antonio Kast y su esposa, María Pía Adriasola, llegaron hasta la casa de Cecilia Morel tras imponerse en la primera vuelta presidencial. La reunión que incluyó a los hijos del fallecido expresidente Sebastián Piñera —Magdalena, Sebastián y Cristóbal—, no solo fue protocolar, sino que marcó un nuevo capítulo en la derecha.

Las diferencias entre el hoy presidente electo y el dos veces mandatario son conocidas y quedaron de manifiesto cuando en 2020 el fundador republicano se declaró opositor a Piñera en medio de la crisis por el estallido social.

En ese contexto, fue una cita para formalizar el respaldo a Kast, pero también para absorber la “experiencia acumulada” de sus dos gobiernos.

De esa forma, en parte no ha sorprendido que la futura administración haya adoptado, en sus equipos, un diseño piñerista con varios nombres que vienen de sus dos gobiernos y en un gabinete fuertemente independiente y técnico, donde los partidos quedaron relegados con solo siete de 24 ministros.

Pero no solo los nombres se repiten. Por ejemplo,

para seleccionar a su equipo ministerial Kast utilizó el cuestionario con el que Piñera eligió a sus ministros, al que el republicano le hizo solamente algunos ajustes.

En cuanto al diseño de gobierno, el presidente electo también ha mirado de cerca el modelo con el que el fallecido exmandatario organizó el Segundo Piso de su administración. Para ello, en el equipo de Kast incluso sostuvieron un encuentro con el exjefe de asesores de Piñera, Cristián Larroulet, para saber cómo operaba la repartición clave para el diseño de gobierno.

Sus equipos

Varias figuras clave de Kast ya recorrieron los pasillos de La Moneda de Piñera. Eso sí, algunos personeros mantienen vínculos hace años con Kast, más allá de su paso por la administración del exjefe de Estado.

En los ministerios sectoriales, Catalina Parot regresará a las oficinas de Bienes Nacionales, cartera que lideró durante el primer periodo de Piñera. En infraestructura, los nombres elegidos son viejos conocidos: Martín Arrau, quien en 2010 fue uno de los que coordinó la reconstrucción por el terremoto, asumirá en Obras Públicas, mientras que Louis de Grange, expresidente de Metro durante el

segundo mandato piñerista, lo hará en Transporte.

El urbanista Iván Poduje, exasesor clave del MOP bajo el piñerismo, liderará el Ministerio de Vivienda. En Defensa, en tanto, el nombramiento de Fernando Barros, quien fue asesor jurídico de Piñera por más de 30 años.

El futuro ministro canciller, Francisco Pérez Mackenna, también era conocido Piñera, con quien trabajó por varios años cuando ejerció como gerente general de Citicorp Chile entre 1985 y 1991.

En tanto, el próximo ministro del Interior, Claudio Alvarado, ya se había desempeñado en la Segpres durante los dos gobiernos de Piñera, además de haber sido subsecretario de Desarrollo Regional (Subdere) entre 2019 y 2020. En 2020, regresó nuevamente a la Segpres.

A esto se suma el nombre de Máximo Pavez, quien asumirá como subsecretario del Interior. Pavez fue subsecretario de la Segpres en Piñera II, estuvo a cargo de la Dirección de Relaciones Políticas e Institucionales de

esa cartera y se desempeñó como asesor legislativo de Jaime Mañalich durante Piñera I.

Nombres como el de Francisca Toledo en Medio Ambiente —exasesora de Cristián Larroulet durante el gobierno de Sebastián Piñera— o el de Roberto Ampuero, quien ya fue ministro de Cultura y canciller, y que hoy suena para representar al gobierno de Kast ante la ONU, refuerzan la idea de una administración que apuesta por cuadros ya probados.

A ellos se suma Constanza Castillo, quien en Piñera II fue jefa de la División de Relaciones Políticas e Institucionales de la Segpres, y en Piñera I se desempeñó como asesora de la misma cartera, y que hoy asumirá como subsecretaria de la Segpres.

Los nombres de Piñera en la segunda línea de Kast

La mayoría de quienes han pasado por la oficina del presidente electo son colaboradores con trayectoria en política, que han manifestado

su disposición a aportar a la futura administración.

James Sinclair es uno de ellos. El exembajador y jefe de Protocolo de Sebastián Piñera ha participado activamente en el proceso de llegada de Kast al sillón presidencial. Si bien no cuenta con un cargo definido, sus labores han estado vinculadas a la coordinación protocolar. Se le ha visto recibiendo a figuras internacionales como Fernando Aramayo, canciller de Bolivia.

Otra de las figuras que ronda en el equipo del presidente electo es Álvaro Bellolio, consejero regional y exdirector del Servicio Nacional de Migraciones durante el segundo gobierno de Piñera. Se espera que también pueda asumir algún cargo en el Segundo Piso de Kast.

En el ámbito laboral, David Oddo y Jorge Herann —exjefe del Departamento Jurídico y Fiscal de la Dirección del Trabajo y exjefe de la División de Estudios del Ministerio del Trabajo, respectivamente— han sido los expertos que han delineado buena parte de los objetivos

centrales del programa laboral de Kast. Ambos arrastran experiencia desde el segundo mandato de Piñera y, en el caso de Oddo, su nombre figura para liderar la Dirección del Trabajo.

Entre ellos, aparecen otras figuras del sector cercanas a Piñera que si bien han descartado asumir un rol en el gobierno, sí han estado colaborando en el periodo de instalación.

Entre ellos, el exministro de Educación, Raúl Figueroa, quien ha concurrido a la OPE para sostener reuniones en la materia; y Ricardo Irrazábal, quien fue el primer subsecretario de Medio Ambiente, cargo que ocupó entre 2010 y 2013, durante el primer mandato de Sebastián Piñera. En el segundo gobierno del exmandatario asumió la Subsecretaría de Energía (2018–2019) y, posteriormente, la Subsecretaría de Minería (2019–2020). En un inicio, sonó como ministro de Medio Ambiente.

A ellos también se suma el exsubsecretario de Hacienda en Piñera II, Alejandro Weber, quien también ha estado colaborando con Kast.



PARABRISAS

- Venta e instalación de parabrisas
- Cotiza tu parabrisa
- Consulta por tu modelo
- Garantías de instalación



DESPACHOS: NATALES, PORVENIR Y COYHAIQUE





 @SOLOVIDRIOS.MAG
  SOLOVIDRIOS
  www.solovidrios.cl
 Solovidriosparabrisas@gmail.com
 Mejicana N°762, Punta Arenas
  612 224835
  +569 40211638

Empresa nacional con operaciones en la ciudad de Punta Arenas, requiere contratar el siguiente personal:

**- PLANIFICADORA/
PROGRAMADORA**
EXPERIENCIA EN PROJECT Y PRIMAVERA

**- JEFE DE
OPERACIONES**
EXPERIENCIA COMPROBADA EN PROYECTOS Y TRABAJOS EN PLANTAS DE PRODUCCIÓN

Enviar antecedentes al correo electrónico:
cv.nuevas.postulaciones@gmail.com,
indicando pretensiones de renta.

Se definen piezas clave para la cartera de Seguridad Pública

Jouannet y Quintana se perfilan como las cartas de Kast para las subsecretarías de Seguridad

● El diputado de Amarillos y la exfiscal Ana Victoria Quintana suenan con fuerza para integrar el equipo de la futura ministra Trinidad Steinert.

El diseño del futuro Ministerio de Seguridad Pública comienza a tomar forma definitiva a pocas semanas del cambio de mando. Según trascendidos, el diputado de Amarillos, Andrés Jouannet, y la exfiscal Ana Victoria Quintana serían los nombres elegidos por José Antonio Kast para asumir las subsecretarías de Seguridad y Prevención del Delito, respectivamente. Ambos trabajarán bajo la conducción de la también exprosecutora Trinidad Steinert, configurando un equipo de alto perfil punitivo y experiencia en el sistema judicial.

Andrés Jouannet, quien termina su periodo legislativo el próximo 11 de marzo, llegaría al Ejecutivo para aportar el “músculo político” del que, según analistas, carece Steinert. Su paso como intendente de la Región de La Araucanía es visto como un activo valioso por el equipo de Kast,

especialmente para abordar el conflicto en la Macrozona Sur. La incorporación de un representante de Amarillos refuerza la idea de un gobierno de “emergencia” que busca apoyos más allá de las fronteras tradicionales de la derecha.

Autonomía técnica y militancias congeladas

Por otro lado, la posible designación de Ana Victoria Quintana en Prevención del Delito ha provocado movimientos en su colectividad. El presidente del Partido Nacional Libertario (PNL), Johannes Kaiser, confirmó el congelamiento de la militancia de la exfiscal para otorgarle “plena disposición” ante su eventual nombramiento. Kaiser fue enfático en señalar que, aunque el PNL no formará parte formal del Gobierno para mantener su independencia, no bloquearán la participación de sus cuadros técnicos en tareas de Estado.



EX ANTE



Con esto, Kast apuesta por una estructura que pueda pasar rápidamente del diseño estratégico a la ejecución operativa en terreno.

Esta estrategia busca blindar los nombramientos de las críticas por cuo-

teo político, priorizando el currículum técnico de Quintana en el Ministerio

Público. La futura subsecretaría tendría la tarea de diseñar los planes operativos para reducir los índices de victimización, un eje central en la promesa de campaña del mandatario electo.

Definiciones finales este sábado

El anuncio oficial de estos cargos, junto con el de los delegados presidenciales, ha sufrido varios retrasos en las últimas semanas, generando ansiedad en los equipos de transición. Sin embargo, desde el entorno de Kast confirmaron que el listado completo de subsecretarios y autoridades regionales se dará a conocer este sábado.

Con estos nombres, Kast busca enviar una señal de orden y profesionalismo en el área que la ciuda-

danía identifica como la mayor prioridad del país. El “tridente” Steinert-Jouannet-Quintana tendrá la misión de ejecutar el plan de choque contra el crimen organizado y la delincuencia desde el primer día de la nueva administración. La integración de Jouannet y Quintana en el equipo de seguridad no es solo una decisión administrativa, sino una jugada estratégica para dotar al ministerio de una visión integral. Mientras que Quintana y Steinert aportan el rigor del Ministerio Público y el conocimiento de los nudos críticos en la persecución penal, Jouannet suma la experiencia en gestión de crisis territoriales y el manejo de la compleja realidad en la zona de conflicto.

EMPRESA CONSTRUCTORA
REQUIERE:

• MECÁNICO DE CAMIONES Y MAQUINARIA PESADA

Para trabajar en Punta Arenas y Tierra del Fuego

Presentarse con Curriculum y Cédula de Identidad,
Barrio Industrial Sitio 3, en horario de oficina.

O enviar antecedentes a:
postulaciones@vilicicsa.cl

Plazo de recepción de antecedentes:
15 DE FEBRERO DE 2026

SE ARRIENDA CÉNTRICO LOCAL BORIES 777



TRATO DIRECTO +56996405027
GERENCIA@PUNTAARENAS.COM

ELEAM REFLEJOS DEL MAR

Establecimiento privado, ubicado
en Juan Williams N° 08051, Punta
Arenas, con resolución al día.
Informa que en la actualidad tiene
2 CUPOS DISPONIBLES
para nuevos residentes.

Interesados llamar al celular
Nro 999926317

EMPRESA CONSTRUCTORA
REQUIERE:

• OPERADOR EXCAVADORA

Con experiencia y licencia vigente

PARA TRABAJAR EN TIERRA DEL FUEGO

Presentarse con Curriculum y Cédula de
Identidad, Barrio Industrial Sitio 3, en horario de
oficina.

O enviar antecedentes a:
postulaciones@vilicicsa.cl

Plazo de recepción de antecedentes:
15 DE FEBRERO DE 2026

EMPRESA CONSTRUCTORA
REQUIERE:

• PATRON Y TRIPULANTE DE NAVE MENOR

Requisitos: Libreta de Embarco Vigente y Residente en
Punta Arenas

PARA TRABAJAR EN PUNTA ARENAS

Presentarse con Curriculum y Cédula de Identidad, Barrio
Industrial Sitio 3, en horario de oficina.

O enviar antecedentes a:
postulaciones@vilicicsa.cl

Plazo de recepción de antecedentes:
10 DE FEBRERO DE 2026

Operativo forense se desplaza tras finalizar inspección en el domicilio

Caso Chuñil: Búsqueda se traslada al bosque tras agotar rastreos en zona habitacional



ARCHIVO

Tras la demolición del radier en la bodega de la víctima y el hallazgo previo de manchas de sangre humana, Carabineros inició hoy el peinado de sectores boscosos en Máfil. El tribunal fijó como plazo máximo el 28 de febrero para dar con el paradero de la mujer de 72 años, desaparecida desde 2024.

La investigación para esclarecer el destino de Julia Chuñil, la adulta mayor desaparecida en noviembre de 2024 en el sector de Huichaco, ha dado un giro geográfico clave. Luego de semanas de intensas pericias en el terreno donde residía la víctima, personal de Carabineros ha comenzado hoy a rastrear puntos de interés al interior de las

zonas boscosas aledañas, tras dar por concluidas las diligencias en el área habitacional de la propiedad.

Este cambio de estrategia ocurre luego de que las labores en la vivienda arrojaran evidencias inquietantes pero insuficientes para localizar el cuerpo. A mediados de enero, la fiscal regional de Los Ríos, Tatiana Esquivel, confirmó el hallazgo de manchas de sangre humana con patrones de proyección en una bodega que se encontraba repleta de madera. Sin embargo, el retiro del radier de dicha estructura —realizado a fines de enero— no entregó nuevos elementos de interés, lo que obligó a los peritos a expandir el radio de búsqueda.

Cabe recordar que la investigación ha debido sortear diversas teorías que inicialmente apuntaban a un posible secuestro o motivaciones ligadas al activismo, versiones que han sido descartadas por la Fiscalía.

Con el hallazgo de sangre ya confirmado en el sitio del suceso, la prioridad de los equipos especializados es ahora encontrar restos que permitan cerrar el ciclo judicial y dar respuesta a una comunidad que observa con angustia el desarrollo de uno de los casos policiales más complejos de la zona. Las próximas dos semanas serán cruciales para determinar si el denso bosque de Máfil oculta la respuesta final sobre el paradero de la mujer de 72 años.

Caso convenios

El incierto paradero de los mil millones de ProCultura: El laberinto financiero y judicial que complica a la Fiscalía

● A pesar de los plazos legales, la fundación liderada por Alberto Larraín no ha devuelto al GORE Metropolitano los recursos correspondientes a programas de salud mental tras el quiebre de los convenios.

El rastro del dinero en el caso ProCultura ha vuelto a encender las alarmas en el Gobierno Regional (GORE) Metropolitano, encabezado por Claudio Orrego. Según antecedentes que han trascendido en los últimos días, la fundación que lideraba el psiquiatra Alberto Larraín aún no ha restituido aproximadamente \$1.000 millones de pesos, correspondientes a fondos públicos que debían ser devueltos tras el término anticipado de sus convenios en 2023.

La interrogante “¿dónde está el dinero?” resuena con fuerza, ya que la organización se declaró en quiebra poco después de estallar el escándalo, dejando al Estado en una posición de vulnerabilidad para recuperar los activos.

Los recursos en cuestión estaban destinados a progra-

mas de prevención del suicidio y salud mental, áreas donde ProCultura se había posicionado como un ejecutor clave antes de que la Fiscalía comenzara a investigar presuntas irregularidades en el traspaso de fondos. El incumplimiento en la devolución no solo representa un perjuicio patrimonial para el erario público, sino que también ha gatillado acciones legales por parte del GORE para intentar embargar bienes que, hasta la fecha, resultan insuficientes para cubrir la deuda total.

Mientras el flanco financiero se complica, el frente judicial ha recibido un golpe inesperado. Un reciente fallo de un juez de garantía ha puesto en tela de juicio la calificación jurídica de los hechos investigados. En una resolución que la Fiscalía deberá refutar para mantener la causa a flote, el magistrado

argumentó que, hasta el momento, no se han presentado antecedentes suficientes que logren configurar con claridad el delito de fraude al fisco o malversación, sugiriendo que las irregularidades podrían limitarse a incumplimientos de carácter administrativo o civil.

Este razonamiento judicial establece que para que exista fraude debe acreditarse el engaño y el perjuicio deliberado, algo que, según el juez, la investigación aún no ha logrado amarrar de forma sólida. Esta postura obliga al Ministerio Público a realizar un “giro de timón” urgente. La fiscalía regional se ve ahora presionada a presentar pruebas periciales de contabilidad y testimonios que demuestren que hubo un concierto previo para desviar los fondos, y no simplemente una gestión deficiente por parte de la fundación.

Un escenario de “todo o nada” para el Ministerio Público

La conjunción de estos dos factores —la desaparición de los mil millones y la resistencia del tribunal a validar la tesis del fraude— coloca al caso ProCultura en un punto de inflexión. Si la Fiscalía no logra revertir los argumentos del juez en las instancias superiores, el caso corre el riesgo de ser sobreesido o de terminar en penas menores que no guarden relación con el volumen de recursos involucrados.

En las próximas semanas, se espera que el Ministerio Público despliegue una serie de diligencias intrusivas para rastrear los flujos de caja de ProCultura y determinar si el dinero fue desviado a otras cuentas o utilizado para fines ajenos a los convenios. La resolución de este conflicto no



ARCHIVO

El juez Álvarez planteó en su resolución que era problemático formalizar al cofundador de ProCultura si su contraparte, el gobernador Orrego, no había sido desaforado

solo determinará el destino de Alberto Larraín y los demás imputados, sino que marcará un precedente sobre la capaci-

dad del Estado para sancionar penalmente las irregularidades en el traspaso de fondos a organismos privados.

REMATE JUDICIAL

DIA MARTES 10 DE FEBRERO 2026 LAS 17:00 HRS REMATE EN LOCAL DE OTAIBO CALLE BALMACEDA 755 PUNTA ARENAS. EXHIBICIÓN KM 10.5 NORTE SEÑALES CON BANDERINES . HORARIO DE CORRIDO 10:30 A 17:00 HORAS COMISIÓN MÁS IVA OTAIBO SE RESERVA EL DERECHO DE ADMISIÓN.

POR ORDEN DEL 3°JL PUNTA ARENAS ROL E -21-2026

1 SEMI REMOLQUE LIBERADO AÑO 2004 MARCA GONELLA MODELO 56 M3 COLOR AZUL, VERDE PATENTE JB.8679-4 SE REMATA COMPLETO EN LAS CONDICIONES QUE SE ENCUENTRA. BASE MÍNIMA \$10.000.000. Y AL MEJOR POSTOR.

1 SEMI REMOLQUE LIBERADO AÑO 2005 MARCA SICA MODELO 52 MT COLOR BLANCO AZUL PATENTE JG.9233-4 COMPLETO EN LAS CONDICIONES QUE SE ENCUENTRA BASE MÍNIMA \$ 10.000.000 Y AL MEJOR POSTOR.

OTAIBO
Remates

MYRIAM ORTIZ TAIBO
MARTILLERO PÚBLICO JUDICIAL RNM 1456

CORREDORES DE PROPIEDADES

remates@otaibo.cl www.otaibo.cl 9-85968462
BALMACEDA # 755 - PUNTA ARENAS

SE VENDE

Casa en muy buenas condiciones
(Barrio Sur: calle Chiloé con Serrano)



Único dueño, dos estacionamientos, patio interior, cocina, living comedor, 4 dormitorios (1 en suite), 3 baños, calefacción central, alfombrada, contribuciones bajas. **Sólo verdaderos interesados”. Llamar al 9-40764082 @ o al 9-68309031.**

Estrategia nacional del Litio

Codelco crea nueva empresa conjunta para explorar litio en el Salar de Ascotán

Codelco dio un paso decisivo en su expansión minera al anunciar la creación de una nueva empresa conjunta (joint venture) para explorar y explotar litio en el Salar de Ascotán, ubicado en la Región de Antofagasta. Este depósito es reconocido como el tercer salar más grande de Chile, lo que posiciona este proyecto como una pieza fundamental para las metas de producción de la estatal en el marco de la Estrategia Nacional del Litio impulsada por el Ejecutivo.

La iniciativa se desarrollará en colaboración con socios estratégicos, bajo un modelo que busca combinar la experiencia operativa de la principal productora de cobre del mundo con capital y tecnologías especializadas para la extracción de este mineral. Según el comunicado oficial, la prioridad de esta nueva sociedad será iniciar las campañas de exploración avanzada para determinar con precisión el potencial de reservas y la calidad de la salmuera presente en la cuenca.

Este anuncio se produce en un momento clave, mientras la

compañía estatal busca diversificar su cartera de activos ante la creciente demanda global de baterías para la electromovilidad. Al sumar Ascotán a sus operaciones en Maricunga, Codelco refuerza su rol como el brazo ejecutor del Estado chileno en la industria del litio, asegurando que los beneficios de la explotación de recursos críticos permanezcan bajo control público.

Además del aspecto comercial, el proyecto contempla un riguroso estándar de sostenibilidad. Codelco ha subrayado que la operación en el Salar de Ascotán integrará tecnologías de extracción directa de litio (EDL), las cuales reducen significativamente el consumo de agua y el impacto ambiental en comparación con los métodos de evaporación convencionales, respondiendo así a las exigencias de las comunidades locales y los mercados internacionales.

Este movimiento no solo fortalece la posición competitiva de Codelco, sino que reafirma el potencial de Chile como líder mundial en la transición energética global.

Hacienda y Economía proyectan un escenario de expansión

Gobierno celebra que la inflación cierre el 2025 en la meta del 3%

● Tras la publicación de las cifras de enero, el Ejecutivo destacó que el país ha logrado domar el alza en el costo de la vida, cumpliendo con el objetivo del Banco Central.

El Gobierno ha recibido con optimismo los últimos indicadores económicos que confirman el retorno de la inflación a su rango meta. Tras un periodo de turbulencias globales y ajustes internos, las autoridades económicas celebraron que el Índice de Precios al Consumidor (IPC) se haya alineado finalmente con el 3% anual, cumpliendo con los objetivos trazados por el Banco Central. Según el Ejecutivo, este hito marca el fin de la “emergencia inflacionaria” y sienta las bases para una aceleración del crecimiento durante el presente año.

“Tenemos una economía ordenada para crecer más”, señalaron desde el Palacio

de La Moneda, reforzando la idea de que los sacrificios en materia de política monetaria y control del gasto público han rendido frutos. El ministro de Hacienda, Mario Marcel, destacó que la normalización de los precios no solo alivia el bolsillo de las familias, sino que reduce la incertidumbre para la inversión privada, un factor clave para las proyecciones de expansión que el Gobierno maneja para el cierre de su administración.

El impacto en el consumo y las tasas de interés

La consolidación de la inflación en la meta del 3% abre la puerta a nuevos movimientos por parte del Consejo del Banco Central respecto a la Tasa de Política Monetaria (TPM). Analistas y autoridades coinciden en que este escenario facilita una flexibilización más agresiva de las tasas, lo que abarataría el costo del crédito para consumo y vivienda. El Gobierno ha enfatizado que este alivio financiero será el motor principal para reactivar



Chile estaría en una fase de “despegue económico” para el resto de 2026.

var sectores rezagados como la construcción y el comercio minorista.

Asimismo, desde el Ministerio de Economía destacaron que la estabilidad de precios externos y la moderación en los costos de la energía han sido aliados fundamentales para alcan-

zar este resultado. El mensaje oficial es claro: tras años de “ajuste necesario”, el país cuenta ahora con un tablero macroeconómico despejado que permite mirar con mayor ambición las metas de empleo y productividad para el bienio 2026-2027.

Desafíos para el crecimiento en 2026

Pese al tono de celebración, el Ejecutivo reconoció que el desafío ahora es traducir esta “casa ordenada” en un crecimiento que sea percibido por toda la población. Si bien la inflación dejó de ser la preocupación principal, el foco se desplaza hacia la inversión productiva y la capacidad del país para absorber la mano de obra disponible. El balance gubernamental subraya que, aunque la meta inflacionaria se haya cumplido, la vigilancia sobre los precios de los alimentos y los servicios básicos se mantendrá activa.

Con estos resultados, el Gobierno espera entregar una economía con fundamentos sólidos a la próxima administración, destacando que el control de la inflación es el mayor activo para garantizar la paz social y la estabilidad institucional. “Chile ha demostrado que sus instituciones funcionan y que es capaz de corregir desequilibrios de manera responsable”, concluyó el reporte oficial, perfilando un 2026 marcado por la recuperación del poder adquisitivo.



Ventanas de Pvc - Termopaneles Térmicos y de Seguridad

FÁBRICA DE VENTANAS



Elige Calidad, Elige **Termoaustral**

HORARIOS DE ATENCIÓN:

LUNES A JUEVES: 08:00 A 12:00 HRS. / 14:00 A 19:00 HRS.

VIERNES: 08:00 A 12:00 HRS. / 14:00 A 18:00 HRS.



ENVÍANOS TU PROYECTO

PINCHA AQUÍ

DIRECCIÓN: CIRCUNVALACIÓN ESQ. GENERAL DEL CANTO

VENTASTERMOAUSTRAL@GMAIL.COM +56 227775005

+569 82812334 VENTANAS-DE-PVC-TERMOAUSTRAL

Empresa nacional con operaciones en la ciudad de **Punta Arenas**, requiere contratar el siguiente personal:

- COD.001 ADMINISTRADOR DE CONTRATO
- COD.002 INSPECTOR DE CALIDAD Nivel 1,2
- COD.003 JEFE DE TERRENO
- COD.003-01 SECRETARIO TECNICO
- COD.005-01 ENCARGADO OBRAS CIVILES
- COD.005-02 MAESTRO OBRAS CIVILES
- COD.005-03 AYUDANTE OBRAS CIVILES
- COD.006 SUPERVISOR DE OCCC
- COD.007-01 INGENIERO ELECTRICO
- COD.007-02 SUPERVISOR ELECTRICO
- COD.007-03 AYUDANTE ELECTRICO
- COD.008 INGENIERO MECANICO
- COD.009 PREVENCIÓNISTA DE RIESGO
- COD.010 CONTROL DOCUMENTAL
- COD.011-01 MAESTRO MAYOR: PIPING, ELECTRICO, OCCC
- COD.011-02 MAESTRO PRIMERA: PÍPING, OCCC, ELECTRICO
- COD.012 SOLDADOR TIC Y ARCO MANUAL

Enviar antecedentes al correo electrónico: **cv.nuevas.postulaciones@gmail.com**, indicando pretensiones de renta, código y nombre del cargo al cual postula.

RECIBE TU DIARIO **EL PINGÜINO**

**CLICK
AQUÍ**



**GRATIS EN TU
WHATSAPP**

Omán se convierte nuevamente en el puente entre Washington y Teherán

Irán y Estados Unidos inician negociaciones cruciales en Omán bajo un clima de máxima hostilidad

● El Secretario General de la ONU calificó de “paso esencial” el retorno a las conversaciones indirectas en Omán. En un tablero marcado por el avance nuclear iraní y la inestabilidad en las rutas petroleras.

El Palacio Al Alam, en Mascate, se ha convertido esta semana en el epicentro de la esperanza diplomática mundial. Tras meses de retórica incendiaria y escaramuzas militares en diversos puntos del Golfo Pérsico, representantes de Estados Unidos e Irán han aceptado retomar los contactos diplomáticos bajo la mediación del sultanato de Omán. El anuncio fue recibido con entusiasmo por el Secretario General de las Naciones Unidas, António Guterres, quien a través de su portavoz celebró la reanudación del diálogo como una oportunidad histórica para “sustituir la confrontación por la diplomacia”, según reportaron fuentes internacionales.

El retorno a la “Diplomacia de Proximidad”

La particularidad de este encuentro radica en su formato. Debido a la ausencia de relaciones diplomáticas directas, las delegaciones no comparten la misma mesa. En su lugar, se aplica la denominada “diplomacia de proximidad” o “de lanzadera”: los equipos negociadores se ubican en salones separa-

dos, mientras diplomáticos omaníes actúan como mensajeros de alto nivel, trasladando propuestas, documentos técnicos y exigencias de un bando a otro. Este método, aunque burocrático, permite que ambas naciones mantengan sus posturas políticas oficiales frente a sus audiencias internas mientras avanzan en soluciones pragmáticas a puerta cerrada.

Los tres nudos críticos del conflicto

El umbral nuclear: Irán ha acumulado reservas de uranio enriquecido al 60%, un nivel que lo sitúa peligrosamente cerca del 90% necesario para una bomba atómica. Washington busca un compromiso de “congelamiento” que sea verificable por la OIEA (Organismo Internacional de Energía Atómica), devolviendo la visibilidad técnica sobre las plantas de Natanz y Fordo.

La crisis de los Estrechos: El Mar Rojo y el Estrecho de Ormuz son las venas yugulares del comercio energético global. El hostigamiento a buques mercantes ha disparado los costos de seguros y fletes. EE. UU. condiciona cualquier alivio de sancio-

nes a que Teherán utilice su influencia para cesar los ataques en estas rutas clave.

Fondos por Prisioneros: Existe una propuesta sobre la mesa para liberar aproximadamente \$6.000 millones de dólares en fondos iraníes bloqueados en el extranjero, bajo la condición de que sean utilizados exclusivamente para compras humanitarias (medicinas y alimentos) y se concrete la liberación de ciudadanos estadounidenses detenidos en cárceles iraníes.

Omán: El puente indispensable

El papel del Sultán Haitham bin Tariq ha sido fundamental para convencer a ambas partes de que “el costo de la guerra es hoy mayor que el costo de la concesión”. Omán ha perfeccionado un rol de mediador silencioso que le permite ser depositario de la confianza de Washington y, al mismo tiempo, mantener un canal abierto con el ala más conservadora del régimen iraní. Para Guterres, la labor del sultanato es “un servicio a la paz global”, ya que sin este puente, cualquier error de cálculo militar en el terreno podría haber derivado en



La ONU calificó de “paso esencial” el retorno a las conversaciones en Mascate, debido a la escalada bélica en Oriente Próximo.

una conflagración regional de consecuencias impredecibles para los precios de la energía y la economía mundial.

Una ventana de oportunidad frágil

Pese al optimismo moderado, la fragilidad de este proceso es extrema. Las negociaciones ocurren bajo el fuego cruzado de las presiones internas: en Estados Unidos, el ala más dura del Congreso observa cualquier acuerdo como un signo de debilidad que beneficia a un adversario estratégico. En Irán, los sectores que desconfían de

Occidente ven con sospecha la posibilidad de que un nuevo acuerdo sea revocado unilateralmente en el futuro, como ocurrió en 2018.

La ONU ha advertido que el tiempo es el principal enemigo. Con el invierno terminando y la demanda energética en niveles críticos, la comunidad internacional espera que Mascate no sea solo una estación de paso, sino el inicio de un marco de convivencia que permita estabilizar Oriente Próximo. La meta inmediata no es una amistad imposible, sino una “paz fría” que garantice que

las rutas comerciales sigan abiertas y que la carrera nuclear no cruce el punto de no retorno.

Pese al optimismo de la ONU, el camino es extremadamente frágil. Tanto el Congreso de EE.UU. como los sectores más conservadores en Teherán ven con sospecha cualquier concesión. Además, actores regionales como Israel y las monarquías del Golfo exigen que cualquier acuerdo no solo se limite a lo nuclear, sino que detenga la expansión de misiles balísticos iraníes.

PINGÜINERAS
Para Todos

TABSA Busto Municipalidad de Punta Arenas

-40% + NIÑOS GRATIS

DESCUENTO EXCLUSIVO CON

Tarjeta Punta Arenas Beneficio para EE.UU.

Busto Municipalidad de Punta Arenas

¡NO TE LO PIERDAS!

Tarifa normal Adultos: \$96.000 | Niños de 5 a 13 años: \$48.000
Tarifa con Descuento Adultos: \$57.600 | Niños: Gratis*

Beneficio sólo presencial presentando tarjeta en oficina TABSA de Tres Puentes.
Máximo de 3 niños gratis (hasta 13 años) por tarjeta.

AUSTROMAQ
MAESTRANZA INDUSTRIAL

**SOLDADURA INOXIDABLE
TORNERÍA • ESTRUCTURAS
METÁLICAS**

PINCHA AQUÍ

**CORTE CNC • EJES • FRESADO
FABRICACIÓN A MEDIDA**

+20 AÑOS DE EXPERIENCIA

SOLICITE SU PRESUPUESTO HOY

www.Austromaq.cl +56961212510

Contacto@Austromaq.cl Covadonga #47

Taylor Swift sacude la industria

Video exclusivo de "Opalite" para Apple Music y Spotify

Taylor Swift vuelve a dictar las reglas del juego en la era digital. La cantautora anunció este jueves el lanzamiento del video oficial de su tema "Opalite", una de las canciones más aclamadas de su reciente catálogo. Sin embargo, la noticia llegó con un giro estratégico: el material audiovisual estará disponible de forma exclusiva y simultánea en Apple Music y Spotify, dejando fuera de la fase de estreno a las plataformas de video convencionales.

Esta decisión marca un hito en la forma en que las superestrellas gestionan sus lanzamientos. Al elegir estas plataformas, Swift busca potenciar el consumo de su música en alta fidelidad y fortalecer los lazos comerciales con las compañías que dominan el mercado de la suscripción. Según fuentes

de la industria, esta exclusividad responde a acuerdos de marketing directo que incluyen listas de reproducción personalizadas y experiencias inmersivas diseñadas específicamente para los usuarios de estos servicios.

Este movimiento de Swift no solo asegura millones de reproducciones en cuestión de horas, sino que reafirma su posición como la artista con mayor poder de negociación frente a las corporaciones tecnológicas. Se espera que el video de "Opalite" rompa récords de visualizaciones dentro de las plataformas de música antes de su eventual llegada al resto de Internet, consolidando un modelo de negocio donde el contenido visual se convierte en el mayor gancho para el consumo de audio.



TAYLOR SWIFT

En Brasil

Carnaval de Río 2026: prevén que genere más de mil millones de dólares

● Las autoridades brasileñas anticipan que la festividad no solo sea un hito cultural, sino el motor de una "fiesta económica" que superará los registros de años anteriores.

Río de Janeiro está a punto de dar inicio a lo que los analistas denominan una "bonanza de febrero". Según las proyecciones publicadas este viernes por organismos de turismo y comercio del estado, el Carnaval 2026 generará ingresos superiores a los mil millones de dólares (aproximadamente 5.300 millones de reales). Este crecimiento sostenido se atribuye a una mayor conectividad aérea y a una estrategia de seguridad reforzada que ha devuelto la confianza a los viajeros de alto poder adquisitivo de Europa y Estados Unidos.

Ocupación total y auge del sector servicios

El sector hotelero es el primer gran ganador de esta temporada. De acuerdo con el sindicato HotéisRIO, las zonas de Copacabana e Ipanema ya presentan una ocupación cercana al 95%, mientras que el promedio general de la ciudad se sitúa en el 88%, superando significativamente las cifras de 2025. Este flujo masivo de visitantes beneficia no solo a las grandes cadenas, sino que activa una

cadena de valor que incluye restaurantes, transporte por aplicaciones y guías turísticos, estimándose la creación de más de 50.000 empleos temporales para atender la demanda.

El retorno del Sambódromo y los "blocos" de calle

La inyección económica no se limita a los suntuosos desfiles de las escuelas de samba en el Sambódromo de Marquês de Sapucaí —donde las entradas para los días de desfile del Grupo Especial ya se encuentran agotadas—, sino que se extiende a los más de 450 "blocos de rua" (comparsas callejeras) autorizados por la prefectura. Estos eventos gratuitos son responsables de movilizar a cerca de cinco millones de personas por las calles cariocas, generando un consumo masivo de bebidas, alimentos y vestuario temático, lo que beneficia directamente al comercio formal e informal de la ciudad.

Inversión pública y seguridad turística

Para garantizar este flujo de ingresos, el Gobierno



Con una ocupación hotelera que ya roza el 90%, la ciudad espera la llegada de millones de turistas nacionales e internacionales.

del Estado ha destinado una inversión récord en infraestructura y vigilancia. Un contingente de más de 15.000 efectivos policiales, apoyados por tecnología de reconocimiento facial y drones, será desplegado para proteger las zonas de mayor afluencia. "Cada dólar invertido en seguridad y limpieza

para el Carnaval se multiplica por diez en ingresos para la ciudad", señalaron fuentes de la Prefectura, destacando que el Carnaval ya no es solo una tradición folclórica, sino una industria profesionalizada que sustenta la estabilidad financiera de Río de Janeiro durante el primer trimestre del año.

GLACIARES
Balmaceda & Serrano
A BORDO DEL CATAMARÁN FIORDOS DEL SUR

EXCURSIÓN DE
MEDIO DÍA

ZARPE DESDE P. NATALES
CHECK IN: 6:30 hrs.
ZARPE: 7:00 hrs.
RETORNO: 13:30 hrs.
*Horario puede variar según condiciones climáticas



INFORMACIÓN Y RESERVAS
WWW.FIORDOSDELSUR.COM
+56 9 7152 2451
+56 9 5388 9036
glaciares@lagogrey.com



SCANNER SUR
IMAGENES DIGITALES

**ESCÁNER (TAC)
RESONANCIAS**

**-10%
DESCUENTO**
(DEL COPAGO)

Tarjeta Punta Arenas
Beneficiarios para AII
Municipalidad de Punta Arenas

Centro Médico Magallanes
Av. Colón 1144
61 221 9299 9 6496 5666
Convenios con FONASA, Isapres, Mutuales y FF. AA.

ENTREGA DE INFORMES MÉDICOS DESDE 24 HRS

Promoción válida hasta el 01 de mayo de 2026

PINGÜINO DATOS

LA MEJOR GUÍA DIARIA DE MAGALLANES

▶ www.elpinguino.com

▶ ☎ 61 2 29 29 00

▶ Pingüino Radio 95.3 FM / 590 AM

El Tiempo en Punta Arenas

Sábado 7 de Febrero

15°

MAX.



Tornándose nublado; con viento

Domingo 8 de febrero **16°**_{/6°} | ☁

Lunes 9 de febrero **14°**_{/5°} | ☀

Martes 10 de febrero **12°**_{/4°} | ☁

Miércoles 11 de febrero **13°**_{/3°} | ☁

Jueves 12 de febrero **12°**_{/4°} | ☀

Viernes 13 de febrero **14°**_{/5°} | ☁

Sábado 14 de febrero **15°**_{/8°} | ☁

Domingo 15 de febrero **13°**_{/3°} | ☁

SÍGUENOS EN REDES SOCIALES

Instagram [elpinguinomultimedia](#)

Facebook [Diario El Pinguino](#)

X [Pinguinodiario](#)

YouTube [Pingüino Multimedia](#)

TikTok [Pingüino Multimedia](#)

¡Recuerda que también
puedes recibir nuestro
Diario Digital!

**GRATIS EN TU
WHATSAPP**



Dato Útil

ATENCIÓN PRIMARIA DE URGENCIA SAPU - SAR

SAPU CESFAM: 18 DE SEPTIEMBRE
Mateo Toro y Zambrano N° 1893

DE LUNES A VIERNES :17:00 a 23:30 hrs.
SABADO, DOMINGO Y FESTIVOS :10:00 a 19:30 hrs.

SAPU CESFAM: DR. MATEO BENCUR
Capitán Guillermo N° 0781

DE LUNES A VIERNES :17:00 a 23:30 hrs.
SABADO, DOMINGO Y FESTIVOS :10:00 a 19:30 hrs.

SAPU CESFAM: JUAN DAMIANOVIC (SAR)
José Ignacio Zenteno N° 2850, Barrio Sur

DE LUNES A VIERNES :
Atención continuada las 24 hrs.

SABADO, DOMINGO Y FESTIVOS:
Atención continuada las 24 hrs.

SAPU CESFAM: CARLOS IBAÑEZ
Eduardo Frei N° 1102

DE LUNES A VIERNES :17:00 a 23:30 hrs.
SABADO, DOMINGO Y FESTIVOS :10:00 a 19:30 hrs.

URGENCIA DENTAL

**ATENCION URGENCIA DENTAL EN EL
CENTRO COMUNAL NORTE**
Vicente Pérez Barría #0762

DE LUNES A VIERNES :18:00 a 22:00 hrs.
SABADO, DOMINGO Y FESTIVOS :10:00 a 14:00 hrs.

PUERTO NATALES

SAPU CESFAM: DR. JUAN LOZIC

DE LUNES A VIERNES :17:30 A 00:30 HORAS
SABADO, DOMINGO Y FESTIVOS :9:30 A 19:30 HORAS



TELÉFONOS DE EMERGENCIA

INCENDIOS
FORESTALES

130

BOMBEROS

132

PDI

134

R. MARITIMO

137

SAMU

131

CARABINEROS

133

FONO DROGAS

135

R. AÉREO

138



GASCO:
www.gascomagallanes.cl
612208000



AGUA / AGUAS MAGALLANES S.A.
www.aguasmagallanes.cl
2 28 00 28



EDELMAG
www.edelmag.cl
800800400

POSTA VILLA TEHUELCHES
+56 9 92659495
24 HORAS

TODO AVISOS

PENSANDO EN SU COMODIDAD

COMPRA SU AVISO CLASIFICADO
EN NUESTRA PÁGINA WEB

www.elpinguino.com

CONTÁCTESE AL: ☎ 61 2292900 Anexos 145 - 143 ✉ clasificados@elpinguino.com 📍 Balmaceda 753 - Punta Arenas



Toma de muestras y horarios de atención

Punta Arenas

• **Fagnano 504**
Lunes a viernes de 7 a 16:45 hrs.
Sábados de 8 a 12:45hrs.

• **Clínica IMET, 2do piso**
Lunes a sábado de 8 a 11:30hrs

Puerto Natales

• **Blanco Encalada 362**
Lunes a viernes de 8 a 11:30hrs

Exámenes clínicos, curva de glucosa, electros y holter de presión
Venta Bonos Fonasa e Isapres
Consulta convenios vigentes

612615160 +56990058353

WWW.LABORATORIOMEDILAB.CL

31 Automóviles

SE VENDE GREAT WALL, 2021,
equipo gas, 5ta. Generación, papeles
al día, transferible, único dueño,
\$5.000.000. Cel. 989532683. (07-10)

60 Arriendos Ofrecidos

SE ARRIENDA CASA POBLACIÓN
Pingüino. 993804036. (03-08)

90 Propiedades Venden

VENDO DEPARTAMENTO VIÑA
del Mar Jorge Ross 1070, Villa
Dulce. Piso 13. 40 m², 2 dormitorios,
1 baño. Cerca a UFSM, Santo Tomás,
UVM, colegios y supermercados.
WhatsApp: +56975234369. (04-08)

SE VENDE DEPARTAMENTO
Santa Juana 0360. \$65.000.000
conversable. 929385125. (06-12)

100 Construcción

CONSTRUCCIÓN, GASFITERÍA,
electricidad. Precios módicos
garantizados. Fono 981357853.



LIQUIDO PATENTE
DE CABARET POR
TURISMO, IDEAL
PARA PROYECTO DE
LOCAL NOCTURNO,
RESTAURANT
DIURNO, NOCTURNO.
CONSULTAS (13)
SOLO WHATSAPP
+56933720295

CONSTRUCCIÓN, ARREGLOS
baños, cocinas, pisos, muros,
cerámicos, alcantarillado, gasfitería.
952332831. (05-12)

110 Guía Hogar

ALGUIEN DE BUENA VOLUNTAD, ME
regale ropa mujer, hombre, cosas
de casa. 959305597. (07-10)

330 Servicios Varios

DESTAPO DESAGÜES
y artefactos sanitarios, moderna
maquinaria eléctrica, su única y mejor
solución. Maestro Arancibia. Empresa
familiar más de 40 años a su servicio.
612213915- 996493211. (31ene27)

REPARO TU CALEFÓN, TÉCNICO
autorizado. 983168886. (02marz)

PINTURA EXTERIOR, INTERIOR,
arreglos techos, canaletas, gasfitería,
agua, gas. 981223399. (05-12)

TIERRA NEGRA, TURBA, ÁRIDOS,
gravilla, arenas y bolsas 25 kilos,
reparto gratis. 952332831. (05-12)

REALIZO TRABAJOS GASFITERÍA,
con licencia conducir. Llamar
931871386. (06-11)

350 Empleos Buscados

SE OFRECE CUIDADORA DE ADULTO
mayor con experiencia y
recomendaciones. 989492884.
(06-09)

SE OFRECE JOVEN PARA EL
centollon, documentos al día.
963158041. (05-07)

▶ Balmaceda 753

▶ Fono: 612 292900

▶ www.elpinguino.com



SE BUSCA

AYUDAME
A VOLVER A CASA

OREO

Extraviada 09-12-2025 Sector Aves Australes
Punta Arenas

Aproximadamente 45 cm de lardo, 3 años,
pequeña, pesa 3 kilos.

+569 58346030 SE OFRECE RECOMPENSA

SE VENDE CAJA FUERTE GRANDE MARCA BASH



(Alto 1,71 cms; ancho
80 cm.; profundidad
63 cms.), Excelente
estado, un dueño.

Llamar al 9-68309031



PAPAS
NUEVAS

\$15.000
(SACO 25 KG.)

REPARTO A DOMICILIO
612280749
974523586

CUIDADO CON BRASAS Y CENIZAS

EN TIEMPO DE INCENDIOS, EVITEMOS QUEMADURAS



En actividades de
remoción de
escombros donde
hubo fuego, protege
siempre tu piel
usando guantes,
camisas de manga
larga, pantalones
largos, zapatos y
calcetines.

WHATSAPP
S.O.S
COANIQUEM
ORIENTACIÓN POR QUEMADURAS
(NO RECIBE LLAMADAS) **24/7**

GUARDA ESTE CONTACTO
+569 3431 9987

COANIQUEM
todo por el niño quemado



PROFESIONALES

Asesora Previsional

Mariam Toledo
Guichacoy

ASESORIA PREVISIONAL

PENSIONES: - Vejez, Anticipada, Invalidez y Sobrevivencia.
PILAR SOLIDARIO

+56995377796
majetogu1@gmail.com

Laboratorios

LABORATORIO MAGALLANES SdA

Análisis clínicos y tomas de muestras. Toma de muestra a domicilio.

Fonasa e Isapres

Avda. Colón N° 1098 edif. Cruz Roja

Horario atención:

Lunes a jueves 7:30 a 18:00 hrs
Viernes 7:30 a 16:00 hrs
Sábado 8:00 a 12:00 hrs.

(61) 2 244454- 2 248734
secretaria@laboratoriomagallanes.cl

Odontólogos

CLÍNICA DE IMPLANTES

DR. EDUARDO LÉPORI DÍAZ.

Diplomado en U.S.A.
Miembro Soc. de Implantología Oral de Chile.
Cirugía Oral Ultrasónica
22 años de experiencia en implantes.
Croacia 799
Fono: 61 2 242168.

Podólogos y Técnicos

PODÓLOGA FABIOLA GODOY

ATIENDE A DOMICILIO,
TRATAMIENTO INTEGRAL DEL
PIE. PACIENTES EN GENERAL Y
DIABÉTICOS.

CELULAR WHATSAPP
+56982635021

Veterinarios

Consulta Veterinaria

(dic26)

Vacunas, desparasitaciones, esterilización, castración caninos y felinos.
Implantación de chip.
Exámen carne de cerdo.

Mariano Egaña 0501
Fono 971399112



GUÍA AUTOMOTRIZ

Escapes y Gomería UMANZOR

Soldadura especial
aluminio, tubos de escape.
dobladora hidraulica.
Abate Molina 0494 (14 sur)
61 2742745 - 997579945.

Clasificados

Balmaceda 753

TECSONV GAS NATURAL VEHICULAR

- INSTALACIÓN DE KITS GNC EN 3RA Y 5TA GENERACIÓN
- REINSTALACIÓN DE EQUIPOS GNC
- ANÁLISIS Y REPARACIÓN, TODAS LAS MARCAS

SOMOS AUTORIZADO POR EL MINISTERIO DE TRANSPORTES.
DIR.: COVADONGA 242 BARRIO PRAT
FONO: 61 2 222865

COMERCIAL EL GARAGE REPUESTOS Y ACCESORIOS AUTOMOTRIZ

DE TODAS LAS MARCAS Y MODELOS.
CONFÍA EN EL EXPERTO Y QUE NO TE TRAMITEN MÁS, ATENCIÓN PERSONALIZADA.

VISÍTANOS EN GENERAL SALVO
0599 BARRIO PRAT - 979988354

Psicólogos

EBENEZER

ROSA MARTINEZ SANCHEZ
Psicóloga U de Chile
Atención niños y adultos. Particulares y FONASA
Atención presencial y online
Consulta: LAUTARO NAVARRO 1330 2° piso
Pedir hora: WhatsApp: +56 954130526
rosamartinezsanchez@gmail.com

Guía de Clasificados

EL PINGÜINO

ATENCIÓN EMPRESAS

PUBLIQUE CON NOSOTROS

CONTÁCTENOS AL 2 292900
CLASIFICADOS@ELPINGUINO.COM

ASOC. GREMIALES

<p>CPC MAGALLANES C. de la Producción y el Comercio de Magallanes cpcparenas@tie.cl +56-61-221.9357 Manantiales N° 759, Punta Arenas. http://www.cpcmagallanes.cl</p>	<p>APSTM. Asoc. Productores Salmones y Truchas de Magallanes contacto@salmonicultoresmagallanes.cl +56-61-221.3029 Roca N° 1030 Oficinas 301 - 302, Tercer Piso http://salmonicultoresmagallanes.cl</p>	<p>AUSTRO CHILE A.G. Asoc. Magallánica de Empresas de Turismo, Austro Chile info@austrochile.cl +56-61-264.2350 Avda. Costanera del Estrecho, local N° 4, Punta Arenas. http://www.austrochile.cl</p>	<p>CÁMARA DE COMERCIO DETALLISTA DE PUNTA ARENAS Cámara de Comercio Detallista de Punta Arenas contacto@camaradetailistapuntaarenas.cl +56-61- 261.3365 Pedro Montt N° 925, Piso 2, Punta Arenas. http://www.camaradetailistapuntaarenas.cl</p>
<p>ASOGAMA Asociación de Ganaderos de Magallanes secretaria@asogama.com +56-61-221.3029 Manantiales N° 759, Punta Arenas. http://www.asogama.com</p>	<p>CAMARA FRANCA Asoc. de Usuarios de la Zona Franca de Punta Arenas camfranca@entelchile.net / +56-61-221.4511 Avda. Bulnes, Km 3½ Norte Lote-D, / Manzana 8, Z. Franca.</p>	<p>CÁM. DE COMERCIO E INDUSTRIAS DE MAGALLANES Cámara de Comercio e Industrias de Magallanes A.G. ccmagallanes@123.cl +56-61-261.4550/51 O'Higgins N° 942, Punta Arenas http://www.cnc.cl</p>	<p>AGIA MAGALLANES A.G. Industrial y Artesanal de Magallanes agia.magallanes.2007@gmail.com +56-61-222.2239 Sarmiento N° 677, Punta Arenas. http://www.agiamagallanes.cl</p>
<p>C.CH.C. Cámara Chilena de la Construcción (Sede Punta Arenas) puntaarenas@cchc.cl +56-2-2258.7490 Magallanes N° 671, Punta Arenas http://www.cchc.cl/gremial/camaras-regionales/punta-arenas</p>	<p>ARMASUR Asoc. de Armadores de Transp. Marítimo, Fluvial, Lacustre y Turístico Sur Austral. +56-61-272.8100 anexo 2210 / Juan Williams N° 06450 http://www.armasur.cl</p>	<p>ASOCIACIONES DE EMPRESARIAS Y EJECUTIVAS DEL TURISMO DE MAGALLANES ASEET Magallanes y de la Antártica Chilena AG. Instagram: @aseetmagallanes</p>	<p>CÁMARA DE TURISMO TIMAUKE TIERRA DEL FUEGO AG Instagram: @timaukel_turismo</p>

SOLOVIDRIOS

PARABRISAS

- TOYOTA - HYUNDAI
- MAZDA - MITSUBISHI

Mejicana N° 762 Fono 61 2224835 Punta Arenas
Blanco Encalada N° 761 Fono 61 2412101

indumotor

Nello Stefani y Cía.
Rectificación Motores
Desde 1963

612 221596 +569 7529 4644



TELÉFONOS DE EMERGENCIA

INCENDIOS FORESTALES

130

BOMBEROS

132

PDI

134

RESCATE MARITIMO

137

SAMU

131

CARABINEROS

133

FONO DROGAS

135

RESCATE AÉREO

138



GASCO:
www.gascomagallanes.cl
612208000



AGUA / AGUAS MAGALLANES S.A
www.aguasmagallanes.cl
2 28 00 28



EDELMAG
www.edelmag.cl
800800400

POSTA VILLA TEHUELCHES
+56 9 92659495
24 HORAS

Dato Útil



JUZGADO DE FAMILIA
2 22 22 23
VICTIMAS DE DELITOS
600 818 1000

Dato Útil



INFORMACIÓN DE VUELOS:
612238181
DIRECCIÓN DE AERONÁUTICA:
612745400



Avisos Necrológicos

MISA DE RÉQUIEM: ROSSANA ESTHER BARRIA VALLADARES



Funeraria y salones velatorios

CORAZÓN DE JESÚS

HORARIO: 24 HORAS

TODOS LOS DÍAS DEL AÑO

📍 Dirección: Armando Sanhueza #556
☎ 969172275

NUEVA SUCURSAL: MARTINEZ DE ALDUNATE 0393 CON GASPAR MARÍN.

CONVENIOS CON EMPRESAS:

- Club de SO. Fuerza Aérea de Chile en retiro.
- Círculo de SO. de ejército en retiro.
- Círculo de personal de las FFAA. Sargento Aldea y Montepiadas.
- Círculo de Carabineros en retiro.
- Club de SO. e IM en retiro.
- Recasur.
- Sindicato de Trabajadores de Enap.
- Tarjeta Punta Arenas.
- Servicio de Salud Magallanes.
- ANEF Magallanes.
- AFP, IPS, Cajas de compensación.
- Compañías de Seguro Dipreca, Capredena.
- Walmart (Lider).
- Dreams.
- La Araucana.



†
MISA DE RÉQUIEM
ROSSANA ESTHER BARRIA VALLADARES
(Q.E.P.D.)

"Tu vida fue un regalo que atesoramos, y tu recuerdo es la melodía que sigue alegrando nuestros días." Han transcurrido cinco años desde que emprendiste el viaje hacia la Casa del Padre, y aunque tu ausencia física se siente profundamente, preferimos recordarte con la misma alegría y luz con la que viviste. Nos consuela saber que tu esencia no se ha ido, sino que se ha transformado en un legado de amor que permanece intacto en cada anécdota, en cada sonrisa compartida y en la unión de nuestra familia. Celebrar tu vida es agradecer a Dios por el inmenso privilegio de haber caminado a tu lado y por la esperanza de que volveremos a encontrarnos en su abrazo eterno. Con este sentimiento de gratitud y fe, invitamos a familiares y amigos a la Santa Misa que se oficiará en su memoria este domingo 8 de febrero a las 11:30 horas en la Capilla Dios Padre (Kuzma Slavic esq. Suiza). Invitan con el amor de siempre sus padres, Anita y Sergio; sus hermanos, Cristian y Rodrigo, cuñadas Blanca y Alejandra; sobrinos Ferni, Pipe y Dani.

ORACIÓN DESEO IMPOSIBLE

Amadísimo señor mío, confío ciegamente porque eres tú mi eterno salvador, por eso te pido con todas las fuerzas de mi alma, para que con tu omnipotencia ilumines la gracia que tanto deseo. Señor Jesucristo, te pido la gracia para que me la concedas en nombre del padre santo. Amen. (Haces la petición). Se reza 3 días seguidos: Padre nuestro, ave María y gloria y se publica el 4. Gracias padre celestial por el favor concedido. Gracias te doy de todo corazón Dios hijo señor Jesucristo, Rey de Reyes por escuchar mi petición y obrar en nombre del Padre Santo. Les estaré a mi Padre Dios y a ti eternamente agradecida, gloria a ti señor Jesús.



Milagroso San Judas Tadeo

Santo Apóstol San Judas, fiel siervo y amigo de Jesús, la iglesia te honra e invoca universalmente, como el patrón de los casos difíciles y desesperados. Ruega por mí, estoy sólo y sin ayuda. Te imploro hagas uso del privilegio especial que se te ha concedido, de socorrer pronto y visiblemente cuando casi se ha perdido toda esperanza. Ven en mi ayuda en esta gran necesidad, para que pueda recibir consuelo y socorro del cielo en todas mis necesidades, tribulaciones y sufrimientos, particularmente (haga aquí su petición), y para que pueda alabar a Dios contigo y con todos los elegidos por siempre. Te doy las gracias glorioso San Judas, y prometo nunca olvidarme de este gran favor, honrarte siempre como mi patrono especial y poderoso y, con agradecimiento hacer todo lo que pueda para fomentar tu devoción. Amén.



Oración al Padre Pío

Bienaventurado P. Pío, testigo de fe y de amor. Admiramos tu vida como fraile Capuchino, como sacerdote y como testigo fiel de Cristo. El dolor marcó tu vida y te llamamos "Un crucificado sin Cruz". El amor te llevó a preocuparte por los enfermos, a atraer a los pecadores, a vivir profundamente el misterio de la Eucaristía y del perdón. Fuiste un poderoso intercesor ante Dios en tu vida, y sigues ahora en el cielo haciendo bien e intercediendo por nosotros. Queremos contar con tu ayuda. Ruega por nosotros. Lo pedimos por Jesucristo, nuestro Señor. Amén.

Mil gracias, Señor

Mil gracias, Señor, por este nuevo día que me permites comenzar. ¡Es tan lindo despertar sabiendo que estás conmigo! En esta mañana recibo tu paz y tu amor. Gracias porque me acompañas siempre y me ayudas. Hoy quiero estar atento a tu presencia y a tu voz para andar conforme a tu voluntad.

Por favor, protégeme y guíame en este día. Quiero que tú me dirijas en todo lo que tengo que hacer con mi familia, en el trabajo y dondequiera que yo vaya. Quiero hacer tu voluntad y ser sensible a tu dirección. Ayúdame a saber cuándo hablar y cuándo permanecer en silencio. Que mis palabras reflejen tu amor y tu interés genuino por las demás personas. Quiero vivir para ti hoy y por siempre. En el nombre de Jesús, amén.

Oración San Francisco de Asís

Bendito seas, Dios Todopoderoso, Padre de todos los seres vivos.

A ti que creaste peces, aves y animales de la tierra,

e inspiraste a San Francisco de Asís para que los considerara como sus hermanos y hermanas, te pedimos que ilumines y guíes a quienes trabajamos por el cuidado de los animales, seres a los cuales encomendamos tu protección.

Padre misericordioso, que siempre seas alabado por la belleza de Tu creación.

Amén. **(J.P.D.M)**



NUEVO SITIO WEB

+ información de nuestros parques y servicios

+ facilidad en tus pagos online

24 HORAS Comunicación directa por teléfono y whatsapp



EMPRESAS CRUZ DE FROWARD

NOS RENOVAMOS para ustedes

Descubre nuestro nuevo sitio web

WWW.CRUFROWARD.CL

☎ 612 222908 ☎ +569 26344400

Oficina Central Av. Bulnes 92, Punta Arenas

HORÓSCOPO

POR: YOLANDA SULTANA

Atiendo en Santiago (José Domingo Cañas 386, Ñuñoa, fono 7780731)



ARIES

(21 de marzo al 20 de abril)

AMOR: Aprovecha el momento para abandonar la soltería. Quienes tengan compromiso traten de enriquecer su relación. SALUD: Tu actitud siempre debe ser positiva. DINERO: Tus finanzas no están tan mal. Solo necesitas organizarlas mejor y medirte un poco. COLOR: Café. NÚMERO: 7.

CÁNCER

(22 de junio al 22 de julio)

AMOR: Las tensiones son enemigos del romance y en especial en los tiempos que estamos ahora. SALUD: No dejes que el tiempo pase sin ponerle atajo a tus problemas de salud. DINERO: Momentos difíciles por deudas. Se debe más que nada a esos gastos fuera de lo presupuestado. COLOR: Gris. NÚMERO: 6.

LIBRA

(23 de septiembre al 22 de octubre)

AMOR: Analiza bien el camino antes de tomarlo, evítate una desilusión. SALUD: Trate que el estrés no gobierne su vida. Busca ayuda de ser necesario. DINERO: No te pongas a gastar a manos llenas ya que luego tendrás problemas. COLOR: Celeste. NÚMERO: 4.

CAPRICORNIO

(21 de diciembre al 20 de enero)

AMOR: Ya está bueno que enfrente sus miedos y se la juegue por alcanzar la felicidad que desea. SALUD: No abandone el cuidado de su cuerpo. Sea responsable con usted mismo/a. DINERO: No siga endeudándose o después habrá consecuencias. COLOR: Crema. NÚMERO: 21.

TAURO

(21 de abril al 20 de mayo)

AMOR: Las relaciones son de dos y no de más personas. Evita que otros/as se inmiscuyan. SALUD: Aléjate de cualquier fuente de estrés. DINERO: Los asuntos del trabajo déjelos de la puerta de la casa hacia afuera, no es bueno traerlas al hogar. COLOR: Amarillo. NÚMERO: 5.

LEO

(23 de julio al 22 de agosto)

AMOR: Deje de hacerse la víctima frente a las discusiones con su pareja y tome una actitud más coherente. SALUD: Salir un poco de los lugares habituales te ayudaría bastante a despejarte. DINERO: En el terreno laboral no bajes la guardia, alguien te quiere fastidiar. COLOR: Calipso. NÚMERO: 8.

ESCORPIÓN

(23 de octubre al 22 de noviembre)

AMOR: Ese vacío puede llenarse dejando entrar el amor que los demás te ofrecen. El amor de los amigos es muy importante. SALUD: Se presentan trastornos intestinales. Sal de fruta y agüitas de yerbas son el alivio. DINERO: Aumentarán tus responsabilidades laborales. COLOR: Naranja. NÚMERO: 7.

ACUARIO

(21 de enero al 19 de febrero)

AMOR: Cuidado, trata de no cometer los mismos errores del pasado ya que no fueron buenos y ya dejaron consecuencias. SALUD: Ulceras estomacales, calma tus nervios. DINERO: En tu entorno de trabajo cada vez habrá mejor ambiente, estarás a gusto. COLOR: Verde. NÚMERO: 1.

GÉMINIS

(21 de mayo al 21 de junio)

AMOR: Las cosas deben ir con calma para que resulten bien. SALUD: Cuidado con dejar de lado esos problemas de salud, ya es tiempo que suma las cosas y comience a cuidarse. DINERO: Ordena tus cosas de acuerdo a las prioridades que tienen, eso te ayudará. COLOR: Rosado. NÚMERO: 12.

VIRGO

(23 de agosto al 22 de septiembre)

AMOR: Ya es tiempo de volver a levantar la cabeza, las malas experiencias deben quedar en el pasado. SALUD: Más cuidado con los trastornos alimenticios. DINERO: Esos negocios no son del todo confiables, trata de tener más cuidado. COLOR: Rojo. NÚMERO: 1.

SAGITARIO

(23 de noviembre al 20 de diciembre)

AMOR: Procura no insistir demasiado y deja que las cosas decanten un poco más. SALUD: Tu cuerpo y tu mente alcanzarán una mayor armonía, intenta seguir así. DINERO: Uniendo suerte y sentido común tendrás un gran éxito en el trabajo, adelante. COLOR: Azul. NÚMERO: 11.

PISCIS

(20 de febrero al 21 de marzo)

AMOR: La comunicación basada en la sinceridad es el mejor escenario para que todo resulte bien. SALUD: Controla ese nivel de ansiedad, procura buscar ayuda profesional. DINERO: Mira siempre hacia el futuro con una actitud positiva. No te rindas. COLOR: Violeta. NÚMERO: 3.

TABSA HORARIO ZARPES

P. ARENAS/PORVENIR

	ZARPE DESDE TRES PUENTES	ZARPE DESDE BAHIA CHILOTA
LUNES	9:00	14:00
MARTES	9:00	14:00
MIÉRCOLES	-	8:00
JUEVES	17:30	20:30
VIERNES	9:00	14:00
SÁBADO	17:00	-
DOMINGO	-	8:00
	17:30	20:30
	9:00	14:00
	9:30	13:00
	16:00	19:00

PRIMERA ANGOSTURA

LUNES A DOMINGO DE
8:30 A 00:00 HRS

Últimos zarpes: Desde Punta Delgada: 23:00 hrs | Desde Bahía Azul 00:00 hrs

RÍO VERDE

LUNES A DOMINGO
HORARIOS Y FRECUENCIAS EN
WWW.TABSA.CL

P. ARENAS/P. WILLIAMS

VIAJES REGULARES	ZARPE
P. ARENAS - P. WILLIAMS TODOS LOS JUEVES	JUE 18:00
P. WILLIAMS - P. ARENAS TODOS LOS SÁBADOS	SAB 16:00
VIAJES ESPECIALES	
P. WILLIAMS - P. ARENAS ÚLTIMO DOMINGO DEL MES (POSTERIOR A VIAJE A PUERTO TORO ESA MISMA MAÑANA)	DOM 16:00
P. ARENAS - P. WILLIAMS (GAS) (1º Y 3º LUNES DE CADA MES)	LUN 01:00
P. WILLIAMS - P. ARENAS (GAS) (1º Y 3º MARTES DE CADA MES)	MAR 14:00

P. NATALES/P. YUNGAY

	ZARPE	ARRIBO
NATALES - EDEN	DIA 1 05:00	DIA 2 07:00
EDEN - TORTEL	DIA 2 09:00	DIA 3 07:00
TORTEL - YUNGAY	DIA 3 07:45	DIA 3 09:45
YUNGAY - TORTEL	DIA 1 19:00	DIA 1 21:00
TORTEL - EDEN	DIA 1 22:00	DIA 2 11:00
EDEN - NATALES	DIA 2 13:00	DIA 3 15:00

*ABRIL A NOVIEMBRE SE DEBE CONFIRMAR SEMANA SIN ZARPE

RECEPCIÓN Y ENTREGA DE CARGA

PUNTA ARENAS

LUNES | MARTES | MIÉRCOLES
9:00 A 12:00
14:00 A 17:00

JUEVES
RECEPCIÓN DE VEHÍCULOS
14:00

PUERTO WILLIAMS

SÁBADOS
8:00 A 14:00



Fechas, horas de zarpes, horarios de
presentación de pasajeros, carga y
vehículos; deben ser confirmados
previamente en www.tabsa.cl



REGÍSTRATE EN TABSA Y OBTÉN BENEFICIOS

- ✓ COMPRA MAS ÁGIL
- ✓ RECIBE ESTADO DE CRUCES EN TU WHATSAPP
- ✓ DESCARGA TUS BOLETAS Y TICKETS
- ✓ ACCESO A BENEFICIOS PARA RESIDENTES

INSCRÍBETE AQUÍ ➔



+56 61 272 8100
VENTAS Y RESERVAS OPCIÓN 3

www.tabsa.cl
f TABSA x @_tabsa i @_tabsa

18+

SI USTED QUIERE VER LA VIDA
NOCTURNA Y REVISAR LOS AVISOS DEL
TOP NIGHT MAGALLANES

INGRESE AQUÍ



TOP NIGHT

EL PINGÜINO



BALMACEDA 753



612 292900



WWW.ELPINGUINO.COM



TOP NIGHT

BALMACEDA 753
612 292900

EL PINGÜINO

SEXMAGALLANES.CL
SEÑORITAS AMOROSAS Y APASIONADAS
(22FEB)

RICAS (01FEB)
MAÑANERAS DESDE 10 MIL. 991793860

YINA
ATENCIÓN A MAYORES, MASAJES, CARICIAS Y BESOS, VEN A PASARLO BIEN. 958331443
(01FEB)

PROMOCIONES
MAÑANERAS DESDE 10 MIL. 958331443
(01FEB)

NICOL
RICA ATENCIÓN, MUCHOS CARIÑITOS, BESITOS DE PIES A CABEZA. 950362515
(01FEB)

AGENCIA VIDAL
STAFF NUEVO +56950825813
(28-03)

NATALIA
FLAQUITA RICA CARÍÑOSA, ATENCIÓN RELAJADA, BESOS, CARICIAS Y MÁS. 965344376
(01FEB)

NINA
ATENCIÓN A MAYORES, ME GUSTAN MADURITOS PARA HACERLO MÁS RICO. 991793860
(01FEB)

SHALOM (11DIC)
CINCUNTONA PARA DAR AMOR. 984965589

NATACHA
ATREVIDA, BESOS Y CARICIAS SIN LÍMITE, ATENCIÓN RELAJADA. 950362515
(01FEB)

YULEY
BESOS RICOS DE PIES A CABEZA, MUCHOS CARIÑITOS, LUGAR PROPIO. 958332515
(01FEB)

PROMOCIONES
TODO EL DÍA, MONITA CALENTONA. 979326611
(11DIC)

NATALIA
FLAQUITA CARÍÑOSA, ATENCIÓN RELAJADA, BESOS, CARICIAS Y MÁS. 965344376
(25NOV)

YULAY
SEXO RICO, POSES, CARICIAS, MUCHOS CARIÑITOS, LUGAR PROPIO. 991793860
(25NOV)

COLOMBIANA
MORENITA, RECIÉN LLEGADA, APRETADITA, CARÍÑO Y JUGUETONA, ATIENDE MAYORES. 979326611
(11DIC)

LULYPOOP
ARGENTINA CUMPLO FANTASÍAS. 91212387
(11NOV)

PERUANITA
RICA Y COMPLACIENTE. 950851306
(29NOV)

DULCE (29NOV)
UNA CHICA DE SENOS GRANDES PARA DARTE PLACER Y MIMOS. 950851306

COLOMBIANA
TETONA RUBIA. 981737830
(11NOV)

LUCIANA
PROMOCIÓN MAÑANERA CON RUBIA MADURITA. LLAMADA Y WHATSAPP. LA MEJOR ATENCIÓN. LOS ESPERO +56996076023.
(12-15)

PERUANITA
RICA Y COMPLACIENTE, CON LUGAR CENTRAL. 950851306 (23-26)

PAO
MADURITA SEXY +56956839120. (28-03)

ARGENTINA
MADURA. 951827935
(11NOV)

MAÑANERAS
DESDE 10 MIL. 958331443
(25NOV)

EP
DIARIO TV RADIO WEB

Guía de Clasificados
EL PINGÜINO

www.ELPINGUINO.COM



Guía de Clasificados

EL PINGÜINO

- CON RESULTADOS
- ECONÓMICOS
- EFFECTIVOS

