

GONZALO ROSENFELD, SEREMI DE MEDIO AMBIENTE:



"Si queremos proteger todo, no avanzaremos; si explotamos todo, el daño será irreparable. Hay que poner la balanza en equilibrio".

(Página 21)

PREOCUPANTES CIFRAS

Corte de Apelaciones de Punta Arenas alerta sobre población penal y falta de personal

(Página 7)

ARGENTINA

Otra victoria para Milei: logró aprobación de ley que permite proyectos mineros en las áreas cercanas a glaciares

(Página 13)



Año XVIII, N° 7.016

Punta Arenas, viernes 10 de abril de 2026

EL PINGÜINO

▶▶ www.elpinguino.com

▶▶ Canal 30 señal cable

▶▶ Pingüino Radio 95.3 FM / 590 AM

▶▶ ☎ 61 2 292900

▶▶ 📻 Radio +569 58575527

Conductor embiste a carabinero y huye tras disparo policial

● El conductor de un BMW rojo evadió un control policial en Avenida Colón e intentó impactar a un funcionario de la Patrulla Centauro. El uniformado repelió el ataque con su arma de servicio, impactando el parabrisas del móvil que huyó hacia el sector sur de la ciudad. (Página 6)

EDUCACIÓN EN RIESGO

Otro liceo se suma a la suspensión de clases por amenazas

(Página 12)

INTENTO DE FRAUDE



Contraloría denuncia falsificación de documento oficial

(Página 14)



Con inversión de \$2.300 millones partió segunda etapa de obras en Parque M^a Behety

(Página 23)

AJUSTE DE PROTOCOLOS



Refuerzan seguridad en hospital tras 21 casos de violencia

(Página 10)

FRENTE DE MAL TIEMPO

Última Esperanza entra en alerta por intensas lluvias

(Página 7)

EL TRIBUNAL NUEVAMENTE ORDENÓ QUE EL JOVEN DE 20 AÑOS SEA ENVIADO AL CENTRO DE SALUD PARA PERITAJES MENTALES

PDI recapturó a peligroso asaltante que se fugó del hospital

(Página 4)

EDITORIAL: Universidad o tribu ideológica (Página 8)

OPINIÓN: Dr. Juan Luis Oyarzo: "Pagar igual, vivir peor" / Nicolás García: "Electrificación y el sol como ventaja competitiva" / Bruno Dias: "Más allá de la Luna" (Página 9)

El Tiempo: Punta Arenas - Lluvia - Mínima 5° - Máxima 11°



@pinguinodiario



diarioelpinguino



@elpinguinomultimedia



Pingüino Multimedia



A su corta edad el joven mantiene un amplio prontuario delictivo

Justicia ordena internación provisoria de adolescente por asalto en domicilio

● El menor de 17 años, identificado como M.E.V.A., intimidó a una trabajadora con un cuchillo tras irrumpir en un domicilio. La Fiscalía reveló que el imputado posee un amplio prontuario que incluye condenas previas y múltiples causas vigentes.

Policial

policial@elpinguino.com

EP PÁGINA WEB

El Juzgado de Garantía de Punta Arenas formalizó este jueves al adolescente de 17 años, de iniciales M.E.V.A., por su participación directa en un robo en lugar habitado, ocurrido en un inmueble de calle 21 de Mayo.

Según el relato de la Fiscalía, el joven accedió a la propiedad tras saltar una reja perimetral y forzar una ventana, logrando introducirse en el domicilio donde se encontraba realizando sus labores de asesora del hogar. Una vez en el interior, el imputado intimidó a la mujer con un cuchillo, exigiéndole la entrega de joyas y dinero.

El fiscal Oliver Rammsy destacó la violencia del acto, relatando que el sujeto abordó a la víctima y “le dice inmediatamente con un cuchillo en la mano: ¿Dónde están las joyas y la plata? Dame todo o te cortaré entera”.

Tras la agresión, el menor arrebató diversas especies y el teléfono celular de la víctima para asegurar su impunidad antes de emprender la huida.

Un historial marcado por la reincidencia

La gravedad del hecho se enmarca en un nutrido prontuario delictivo que el adolescente ha acumulado a su corta edad.

Durante la audiencia, el Ministerio Público reveló que el imputado posee una alarmante trayectoria criminal, con sentencias ya dictadas por delitos de alta connotación social.

Al respecto, el fiscal Rammsy fue enfático al describir la persistencia delictiva del joven ante el tribunal, manifestando que “este muchacho tiene, por lo menos, una condena por cuatro años por robo en lugar habitado, además de una condena por robo con violencia”.

Esta situación procesal evidencia un patrón de conducta criminal recurrente, sumando además otros “cuatro procedimientos más que están actualmente por robo en la Fiscalía Oriente”.

Peligro social y resolución judicial

Tras analizar los antecedentes, la magistrada determinó que la libertad del adolescente constituye un peligro inminente para la seguridad de la sociedad, considerando que las sanciones previas no han logrado frenar su actuar delictivo.



POLICIAL

El tribunal desestimó medidas cautelares menores debido a la alta peligrosidad del sujeto.

Dada la multiplicidad de procesos que enfrenta el joven y la naturaleza violenta del asalto en calle 21 de mayo, el Juzgado de Garantía or-

denó su ingreso inmediato a un centro de internación provisoria bajo un régimen cerrado por un periodo de 60 días.

Este plazo permitirá al Ministerio Público profundizar en las diligencias del último robo con intimidación.

Estos productos son exhibidos en nuestra sala de ventas con sus respectivos valores.



FONO CEMENTO Reparto Gratis

DENTRO DE LA CIUDAD POR 10 UNIDADES O MÁS.

61 2 214111 - +569 85806125 - +569 95439069



NUEVOS MODELOS DE MUEBLES ZANZINI, PRONTA LLEGADA



PLANCHAS PARA TECHO IMITACION TEJA, 10% DE DESCUENTO

HASTA EL 30 DE ABRIL DEL 2026



LANA DE VIDRIO

50MM Y 80MM
CON PAPEL DE ALUMINIO

21.6M²

BLACKSALE, 20% DE DESCUENTO EN MUEBLES DE COCINA Y DORMITORIO, DESDE EL 1 AL 5 DE ABRIL DEL 2026.

MANZANA 12 SITIO 71 AV. PRINCIPAL DE ZONA FRANCA A PASOS DE COSTANERA
612-214111 / +569 85806127 / +569 85806125 / +569 95439069

HORARIOS: LUNES A VIERNES DE 09:00 A 12:30 HRS.
Y DE 14:30 A 19:00 HRS. SÁBADO DE 09:30 A 13:30 HRS.

PINCHE
AQUÍ



→ Un nuevo nombre
A NIVEL GLOBAL

El mismo respaldo
EN MAGALLANES

SSANGYONG AHORA ES

KGM

KGM

KGM

KGM

KGM

Visítanos o agenda tu test drive

+56 9 23740692

AUTOSTRANSWORLD

AUTOMOTRIZTRANSWORLD

JALFARO@WEBTWS.COM

AV. PRINCIPAL, MANZANA 5A, SITIO 43-44, ZONA FRANCA, PUNTA ARENAS, CHILE

**CENTRAL
DE CARNES**

IMPERDIBLE DE LA SEMANA

**PINCHE
AQUÍ**

VÁLIDO HASTA EL 14 DE ABRIL

¡El orgullo de ser magallánicos!

PALETA DE CERDO
SIN HUESO CONGELADA - SADIA

*STOCK 600 KG



~~\$4.990~~

\$3.290

VALOR POR KILO

**FILETE
PECHUGA POLLO**
BOLSA 7,5 KG - SEARA



*STOCK 400 UN

~~\$39.980~~

\$27.980

VALOR POR UNIDAD

POLLO GANSO V.
SANTA GIULIA - CONGELADO

~~\$9.990~~

\$8.990

VALOR POR KILO

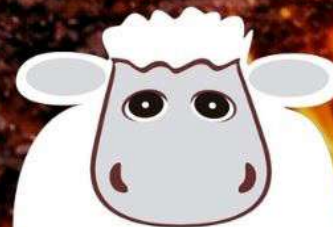

Pese a contar con una decena de causas vigentes y su reciente fuga del recinto hospitalario

Recapturado sujeto que se evadió del hospital: tribunal dictó su reingreso a internación provisional

● Guillermo Andrade Miranda, formalizado por dos violentos asaltos, fue detenido en su domicilio de calle Condell tras eludir la custodia hospitalaria. El tribunal ordenó que el joven de 20 años vuelva a ser derivado al centro de salud para peritajes mentales.

Policial

policial@elpinguino.com

EP PÁGINA WEB

En un operativo liderado por la Brigada Investigadora de Robos (BIRO) de la PDI, se logró la recaptura de Guillermo Andrade Miranda (20), quien se encontraba prófugo tras evadir la custodia del Hospital Clínico de Magallanes el pasado fin de semana.

El imputado cumplía allí una medida de internación provisional tras ser formalizado por violentos asaltos en el centro de la ciudad.

Detención y antecedentes

La aprehensión original ocurrió el viernes pasado en flagrancia. Según detalló el subprefecto Gerardo Álvarez, jefe de la BIRO PDI, el su-

jeto asaltó violentamente a una mujer adulta mayor para arrebatarle su bolso.

“Se estableció que minutos antes el sujeto había cometido el mismo delito contra otra mujer que transitaba junto a su hijo menor de edad”, señaló el jefe policial.

Tras su formalización el sábado, el tribunal decretó su internación en la Unidad Psiquiátrica del recinto hospitalario. No obstante, el lunes el joven huyó del recinto, siendo localizado este miércoles en su domicilio de Avenida Condell.

Historial judicial y resolución

En la audiencia de control, el fiscal Oliver Rammsy reveló que Andrade posee al menos 10 causas judicializadas.

Rammsy explicó que el proceso se ha suspendido repetidamente, debido a una

presunta inimputabilidad por enajenación mental. “Ya es la cuarta o sexta vez que se suspende el procedimiento para informes psiquiátricos que el imputado no cumple”, subrayó el fiscal.

A pesar de la reiteración de delitos, la reciente fuga del recinto hospitalario y el riesgo de una nueva evasión, el tribunal ordenó el reingreso inmediato del imputado a internación provisional.

Además, se instruyó a la Corporación de Asistencia Judicial designar un nuevo curador y se pidió prioridad al Servicio Médico Legal para evacuar los informes de todas las causas acumuladas (2024-2026).

“Debe realizarse ese examen; es indispensable para resolver cómo seguimos”, sentenció la magistrada, advirtiendo que su situación procesal podría agravarse de no cumplir con la medida.



El Ministerio Público solicitó agrupar la decena de causas pendientes de Andrade para agilizar un examen mental definitivo ante el SML que determine su imputabilidad.

Hospital bajo presión: el complejo escenario de las custodias judiciales

La reciente fuga de Guillermo Andrade unida a otros hechos violentos e incivildades ocurridas al interior del Hospital Clínico de Magallanes, puso nuevamente sobre la mesa una problemática que, según la directora del Servicio de Salud Magallanes, Verónica Yañez (en la foto), el uso de recintos hospitalarios como centros de custodia para imputados.

Yañez advirtió que muchas de estas internaciones provisorias carecen de

un respaldo biomédico que justifique la hospitalización clínica.

“Esto genera una brecha que no podemos cubrir, manteniendo una ocupación de camas muy alta y tensionando el sistema que debe atender patologías agudas de la comunidad”, señaló la autoridad.

Seremi de Seguridad

Frente a este escenario de vulnerabilidad, que incluye amenazas y

agresiones al personal de salud, el seremi de Seguridad Pública, Ronald López, encabezó una visita inspectiva al Hospital Clínico para coordinar medidas urgentes.

López dijo que se está evaluando la factibilidad técnica de reinstalar un punto fijo de Carabineros al interior del recinto, tal como funcionaba antiguamente. No obstante, aclaró que esto requiere un análisis profundo de la dotación policial, la cual no siempre es suficiente

para cubrir la alta demanda. Como solución a corto plazo, el seremi comprometió el apoyo de la Subsecretaría de Prevención del Delito para incrementar las capacidades de los guardias de seguridad y optimizar los protocolos de vigilancia interna. El objetivo es encontrar una forma de solución conjunta, en colaboración con el sistema judicial que permita tener un conocimiento sobre la realidad operativa en los centros de salud y evitar

que incidentes como el de Andrade sigan poniendo en riesgo la integridad de funcionarios y pacientes.



PREPÁRATE PARA EL

INVIERNO

Lo que necesitas, lo tenemos.

LOCAL ZONA FRANCA RETAIL

TURBO CALEFACTOR
DIESEL/KEROSENE
30KW 38L. 220V.
PRECIO
\$249.000
COD. 35323/STOCK 104

TURBO CALEFACTOR
DIESEL/KEROSENE
60KW 48L. 220V.
PRECIO
\$309.000
COD. 35324/STOCK 113

TURBO CALEFACTOR
DIESEL/KEROSENE
120KW 70L. 220V.
PRECIO
\$659.000
COD. 35325/STOCK 27

Precios válidos hasta el 30 de abril 2026 o hasta agotar stock.

TURBO CALEFACTORES

Fiscalía desestimó presentar cargos por incendio

Hombre que incendió su vivienda es formalizado por amenazas a su hermano

● Pese a la destrucción total del inmueble tras una disputa por herencia, la justicia priorizó el contexto de violencia intrafamiliar al ser el autor dueño de la propiedad siniestrada.

Policial
policial@elpinguino.com

EP PÁGINA WEB

Un complejo episodio policial se registró en el sector Monte Verde, al poniente de Punta Arenas, cuando una vivienda de un nivel fue reducida a escombros por la acción del fuego.

El siniestro, ocurrido cerca de las 10:00 horas del miércoles, movilizó a voluntarios de la Sexta y Octava Compañías de Bomberos, quienes enfrentaron serias dificultades para acceder al lugar debido al pésimo estado de los caminos en la prolongación Pedro Aguirre Cerda.

La emergencia dio un giro inesperado cuando el propietario y único habitante del inmueble confesó espontáneamente haber iniciado las

llamas de forma intencional. Según los antecedentes, el hombre actuó motivado por un arrebato de ira tras una fuerte discusión con su hermano vinculada a la repartición de una herencia familiar.

Formalización

Durante la audiencia de formalización realizada este jueves, aunque inicialmente se consideró la figura de incendio, la Fiscalía optó por una persecución penal enfocada en el contexto de violencia intrafamiliar.

El fiscal Oliver Rammsy aclaró que la imputación no se basó en el fuego en sí mismo, al ser una propiedad privada del autor y no existir un peligro real de propagación a terceros.

Al respecto, el persecutor señaló que “se formalizó por el delito de amenazas a su hermano de quemar su casa”, aunque finalmente el imputa-

do incendió un inmueble de su propiedad.

Rammsy profundizó en la raíz del conflicto, explicando que los involucrados “tienen problemas por disensiones familiares por una sucesión hace un buen rato” y subrayó que el proceso quedó radicado en las “amenazas en contexto de violencia intrafamiliar”.

Argumentos de la defensa y resolución

Por su parte, la Defensoría Penal Pública sostuvo que la acción de quemar el propio patrimonio no constituye el tipo penal de incendio bajo los criterios que rigen al Ministerio Público.

El defensor José Cubillos explicó que la decisión de no formalizar por el siniestro responde a la titularidad del bien y a la extensión controlada del daño.

El abogado destacó que “el criterio que maneja el Ministerio



El tribunal fijó 60 días de investigación para aclarar el conflicto sucesorio que derivó en el siniestro intencional en la zona poniente.

Público dice relación con la extensión del daño y la propiedad también que fue en este caso siniestrada, que era propiedad de mi representado”.

Asimismo, recalcó que en la instancia judicial se hizo evidente que el trasfondo de la emergencia era “una disputa familiar por temas sucesorios”

y que el fuego no representó un riesgo para viviendas de terceros.

Medidas cautelares

Finalmente, la magistrada decretó la libertad del imputado, aunque sujeta a estrictas medidas de control para garantizar la seguridad de la

víctima. El sujeto quedó con la prohibición absoluta de acercarse o mantener contacto con su hermano mientras dure la investigación.

El tribunal fijó un plazo de 60 días para el cierre de las diligencias, periodo en el cual se espera el peritaje definitivo de Bomberos.

RECASUR

NEW
**CS35
MAX**

PRECIO DESDE
\$12.490.000

Régimen Zona Franca | *Valor flete Coyhaique \$250.000

CONSUMO MIXTO 12,7 KM/L

CHANGAN

2026
MEJOR MARCA
19 años

Precio válido hasta el 30 abril 2026. Precio corresponde a modelo CS35 MAX COMFORT MT. Modelo de la imagen superior corresponde a CS35 MAX ELITE AT. Valor obtenido en mediciones de laboratorio según el ciclo de ensayo de la Comunidad Económica Europea, homologadas en el MTT. Más información en www.consumovehicular.cl. Más información consulte a un ejecutivo en punto de venta.

En pleno centro de Punta Arenas

Sujeto intenta atropellar a carabinero y huye tras disparo en el parabrisas

● El conductor de un BMW rojo evadió un control en Avenida Colón e intentó embestir a un funcionario de la Patrulla Centauro. El uniformado repelió el ataque con su arma de servicio, impactando el parabrisas del móvil que huyó hacia el sector sur de la ciudad.

Policial

policial@elpinguino.com

EP PÁGINA WEB

Una rutinaria mañana de jueves se transformó en una escena de alta tensión en el corazón de Punta Arenas. Lo que comenzó como un control vehicular preventivo terminó con un funcionario policial haciendo uso de su arma de servicio y una intensa persecución que, hasta el cierre de esta edición, mantiene a las unidades policiales en alerta máxima.

El hecho ocurrió en la intersección de Avenida Colón con calle Chiloé. Personal de la Patrulla Centauro de Carabineros realizaba fiscalizaciones cuando divisaron

un automóvil BMW de color rojo. Al proceder a realizar las señas reglamentarias para que el conductor detuviera su marcha, el sujeto ignoró la orden.

Lejos de colaborar, el conductor aceleró el vehículo de forma temeraria, intentando atropellar a uno de los uniformados. Ante el riesgo inminente contra su integridad física, el carabinero se vio obligado a utilizar su armamento fiscal, efectuando un disparo directamente al parabrisas del móvil.

Pese al impacto de bala, el conductor no se detuvo y emprendió una veloz huida por calle Chiloé hacia el sur. Gracias al análisis de cámaras de vigilancia, se logró trazar parte de su ruta de escape:

1. Inicio: Avenida Colón con Chiloé.

2. Trayecto: subida por calle Waldo Seguel.

3. Giro: conexión con Avenida España, virando finalmente hacia el sector sur de la ciudad.

Personal de Labocar se constituyó en el sitio del suceso para el levantamiento de evidencia balística y otros indicios de interés criminalístico. Asimismo, se logró rescatar una imagen del vehículo en movimiento, la cual ha sido difundida para facilitar su identificación por parte de la ciudadanía.

Estado actual

Carabineros mantenía ayer un operativo de búsqueda en toda la región. Además, existe preocupación sobre el estado de salud del ocupante, ya que se desconoce si resultó herido



Esta es la imagen del auto que protagonizó el hecho, que fue captada por una cámara de Carabineros.

do tras el disparo efectuado por el personal policial.

Las autoridades solicitaron la colaboración de los vecinos para dar con el paradero del BMW rojo y su conductor. El llamado es a si

usted tiene información relevante o ha visto un vehículo con daños en su parabrisas, pueda comunicarse de forma anónima a:

• Emergencias Policiales: 133

• Unidad más cercana: cualquier comisaría o retén de la zona.

Hasta el momento, no se reportan personas detenidas por este grave atentado contra la autoridad.

HAY EQUIPO

REFINE

Capacidad y eficiencia para cumplir todos los días



REFINE cargo

PRECIO FINAL:

\$21.490.000

BONO: **\$2.500.000**

PRECIO LISTA: **\$21.490.000**

Rendimiento:
Ciudad - 11,9 km/l / Mixto - 14,1 km/l / Carretera - 15,9 km/l
Stock: 1



REFINE

PRECIO FINAL:

\$25.490.000

BONO: **\$1.500.000**

PRECIO LISTA: **\$26.990.000**

Rendimiento:
Ciudad - 11,9 km/l / Mixto - 14,1 km/l / Carretera - 15,9 km/l
Stock: 1



AUTO OFICIAL



GARANTÍA DE MOTOR Y TRANSMISIÓN
10 AÑOS DE POR VIDA

SJM
AUTOS

Válido hasta el 30 de abril de 2026. Precio corresponde a Refine Cargo 2.2. Imagen superior corresponde a Refine Cargo 2.2. Precio corresponde a Refine 9 Pasajeros. Imagen superior corresponde a Refine 9 Pasajeros. Rendimiento: Valor obtenido en mediciones de laboratorio según el ciclo de ensayo de la Comunidad Económica Europea, homologadas en el Ministerio de Transporte y Telecomunicaciones. Más información en www.consumovehicular.cl.

Se esperan hasta casi 60 milímetros hoy

Alerta por intensas lluvias en Última Esperanza

● Senapred ha activado la Alerta Temprana Preventiva ante un frente de mal tiempo que dejará importantes montos de agua en la zona, especialmente en los sectores precordilleranos y cordilleranos.



Puerto Natales, hoy y mañana, podría acumular cerca de 100 milímetros.

Policial
policial@elpinguino.com

La Dirección Regional de Senapred ha actualizado la información meteorológica para la Provincia de Última Esperanza, advirtiendo sobre la llegada de precipitaciones de intensidad moderada a fuerte. Los nuevos reportes técnicos han encendido las alarmas debido a la gran acumulación de agua prevista para las próximas 48 horas, lo que podría generar complicaciones en caminos y cauces de agua.

De acuerdo a la minuta técnica, el fenómeno se dividirá en dos jornadas críticas para la provincia: el viernes 10 de abril se espera el peak de intensidad en los sectores cordilleranos (incluyendo Torres del Paine) con un total de 59 mm de agua caída, mientras que para el sábado 11 de abril se pronostican otros 40 mm adicionales. En las zonas de

pampa y sectores urbanos como Puerto Natales, aunque los montos serán menores, el flujo de agua proveniente de las zonas altas mantiene en alerta a los equipos de emergencia.

Respuesta del Sistema de Emergencias

Debido a que caerán casi 100 milímetros de agua en apenas dos días en la zona cordillerana, se ha instruido a los servicios públicos y equipos de rescate permanecer en estado de apresto. La Alerta Temprana Preventiva busca anticiparse a posibles remociones de masa, desbordes de esteros o cortes de ruta que puedan aislar sectores rurales.

Medidas de Seguridad

Las autoridades recomiendan encarecidamente:

- A los turistas: informarse sobre el estado de los senderos en el Parque Nacional Torres del Paine, ya que las lluvias de esta

magnitud pueden volver inestables ciertos terrenos.

- A los conductores: evitar desplazamientos innecesarios por rutas rurales durante el jueves, dada la alta probabilidad de acumulación de agua y lodo.

- A los residentes: verificar el estado de los sistemas de evacuación de aguas lluvias y asegurar techumbres.

La vigilancia se mantendrá de forma ininterrumpida hasta que el sistema frontal abandone la región de Magallanes.

Y falta de personal en las cárceles regionales Corte de Apelaciones de Punta Arenas alerta sobre población penal

En una sesión clave para el sistema penitenciario de la Región de Magallanes, el fiscal judicial de la Corte de Apelaciones, Pablo Miño Barrera, encabezó la primera reunión de la Mesa de Supervisión Carcelaria. La instancia reveló cifras preocupantes sobre la realidad de los recintos de cumplimiento de condena en la zona, destacando un crítico aumento de internos y una inminente crisis de dotación en Gendarmería.

Uno de los puntos más alarmantes discutidos en el tribunal de alzada fue la situación del Centro de Cumplimiento Penitenciario (CCP) de Punta Arenas. Según los informes presentados, la infraestructura actual enfrenta un desafío de capacidad mayor al esperado:

- Población actual: 509 personas (entre condenados y en prisión preventiva).
- Capacidad de diseño: 421 internos.
- Déficit: el recinto opera con una sobrepoblación del 20,9%.

Esta realidad pone bajo presión no solo la logística del penal, sino también las condiciones de habitabilidad y seguridad tanto para los internos como para el personal de custodia.

Infraestructura y el desafío de los recursos humanos

A pesar del complejo escenario de ocupación, Gendarmería reportó avances en la mantención de infraestructura crítica, centrando los esfuerzos en los sistemas de calefacción -vitales para el clima austral- y las redes contra incendios en los penales de la jurisdicción.

Sin embargo, el fiscal Pablo Miño advirtió sobre una problemática que podría agravarse en el corto plazo: la falta de funcionarios.

“Se informó sobre una eventual próxima carencia de personal en la zona, debido a que funcionarios de la entidad están acogiéndose a retiro y no se ha producido una renovación en las plazas acorde a las vacantes que se generarán”, señaló Miño.

Trabajo intersectorial

La mesa, que busca fiscalizar y mejorar las condiciones en Punta Arenas, Puerto Natales y Porvenir, contó con la participación de actores clave del sistema de justicia.

La instancia continuará monitoreando la situación para gestionar soluciones que permitan absorber el alza de la población penal y asegurar el recambio del personal de vigilancia en la región más austral del país.

EQUIPATE HOY Y CONDUCE SEGURO: NEUMÁTICOS DE INVIERNO DISPONIBLES

ANTARES TIRE

AGARRE SEGURO Y EXCELENTE TRACCIÓN EN NIEVE Y LLUVIA, SIN CLAVOS

NANKANG
FREE YOUR WAY

MODELO AT-5 APTO PARA CAMIONETAS Y SUV. DISEÑO TODO TERRENO COMPATIBLE CON CLAVOS.

ANTARES TIRE

COMPATIBLE CON CLAVOS O SIN ELLOS. DISPONIBLE EN UNA AMPLIA VARIEDAD DE MEDIDAS.

BATERÍAS STARTER

ALTA TEGNOLOGÍA, LIBRE DE MANTENCIÓN CONFIABLE Y DISEÑADA PARA EL SUR DE CHILE
ORIGEN: COREA DEL SUR
FABRICADA POR GRUPO HYUNDAI

Av. Dos Sur, Manzana 12, Sitio 69 – Zona Franca
FONO: (61) 2 247262

PUNTA ARENAS
Av. Bulnes 01350
(61) 2 247262

ZONA FRANCA
Av. Dos Sur, Local N°69
(61) 2 247262

PUERTO NATALES
(61) 2 618398

WWW.SANJORGEONLINE.COM

CARTAS AL DIRECTOR

ENVIAR A: editor@elpinguino.com

FUNA A MINISTRA
XIMENA LINCONAO

Señor Director:

La democracia también se defiende en los gestos cotidianos. Lo ocurrido este miércoles en la Universidad Austral de Valdivia, donde la ministra Ximena Linconao fue objeto de una cobarde funa por parte de grupos radicalizados de extrema izquierda, es un recordatorio preocupante de hasta qué punto ciertos sectores han normalizado la intimidación como forma de acción política. Una cosa es manifestarse -derecho legítimo en cualquier sociedad democrática- y otra muy distinta es intentar silenciar a una autoridad mediante gritos, amenazas y agresiones. Ese tipo de conductas no tiene nada que ver con el debate público ni con la libertad de expresión; más bien se parecen peligrosamente a la cultura del amedrentamiento.

Cuando se instala la idea de que cualquier persona puede ser "funada" por pensar distinto, lo que se erosiona no es solo la convivencia universitaria o política, sino las bases mismas de la democracia. Las universidades, que debieran ser espacios de pluralismo y discusión intelectual, no pueden transformarse en trincheras donde grupos minoritarios pretendan imponer sus posturas mediante el hostigamiento. La violencia -aunque se disfraze de activismo- jamás puede convertirse en una herramienta legítima del debate político.

Por lo mismo, le propongo al Congreso Nacional crear una eventual "ley anti-funas", cuyo objetivo no sea restringir la libertad de expresión, sino protegerla de quienes la degradan mediante el matonaje, las amenazas y la intimidación a autoridades políticas. Manifestarse es un derecho; acosar y agredir a personas que ejercen responsabilidades públicas -o a cualquier ciudadano- simplemente no lo es. La democracia chilena no puede acostumbrarse a la violencia como método de presión ideológica.

Iván Olguín,
Periodista y Cientista Político

ALZA DE LOS
COMBUSTIBLES EN
EL MERCADO DE
TRANSPORTES

Señor Director:

El alza en los precios de los combustibles está afectando directamente la disponibilidad de viajes en las aplicaciones de transporte. Al subir los costos, los conductores ven reducidos sus ingresos; lo que se traduce en menos vehículos operando. La respuesta natural de parte de los conductores que permanecen activos sería la de desplazarse hacia zonas de menor sensibilidad al precio. Esto reduce de manera importante las opciones de transporte para los usuarios con un presupuesto más ajustado. Ante esta situación, la plataforma tecnológica contemplada en la "Ley Uber" (Ley 21.553, que aún no entra en vigencia) sería una herramienta muy útil. Permitiría identificar a los segmentos más afectados por estos aumentos y así ayudar a asegurar la movilidad en traslados esenciales, como, por ejemplo, las visitas médicas.

Hoy en día, contar con buenos datos es fundamental para el diseño y efectividad de políticas públicas.

Felipe Simón,
Académico Universidad de Chile

EDITORIAL

Universidad o
tribu ideológica

"El ataque a la ministra reveló un clima incubado de intolerancia y degradación universitaria".

Lo ocurrido en la Universidad Austral de Chile no fue una simple protesta estudiantil, sino una señal grave de degradación. El ataque a la ministra de Ciencia fue el resultado de un clima incubado por años, donde la funa y la intimidación reemplazan al debate.

Una universidad no puede llamarse universidad si ha perdido la universalidad. Significa apertura, contraste de ideas y respeto por la verdad. No significa patota ni superioridad moral de grupo. Cuando una autoridad invitada termina agredida, fracasa la seguridad y fracasa el espíritu universitario.

Lo más inquietante no es solo la violencia puntual, sino el ambiente que la hace posible. Antes de la agresión viene el lenguaje que divide, la idea de cancelar al adversario y la creencia de que la causa noble justifica la humillación. Así, la universidad deja de formar líderes y produce fanatizados.

La UACH, prestigiosa por décadas, se ha convertido en escenario de activación ideológica y crisis de conducción. Su trayectoria muestra cómo un lenguaje dominante se consolidó hasta volver intolerable la presencia del discrepante. Una

universidad debilitada en gestión y finanzas es más vulnerable a minorías intensas que capturan el clima.

El problema no son solo estudiantes exaltados, sino una hegemonía que naturaliza la presión sobre la razón y la emoción sobre la verdad. Esa enfermedad daña a ministros, estudiantes, profesores y familias. Incluso a quienes protestan de buena fe, porque los encierra en una cultura donde el grito reemplaza al argumento.

Corregir no significa un comunicado tibio, sino recuperar el sentido profundo de la universidad: restablecer autoridad, proteger la pluralidad y recordar que estudiar es sostener la verdad incluso cuando incomoda. Una universidad de verdad enseña a persuadir, no a cercar; a pensar, no a escupir.

Chile no necesita universidades domesticadas por facciones, sino centros de estudio libres y exigentes. La UACH debe decidir pronto si será una universidad plena o un recinto capturado por grupos que confunden activismo con educación y rabia con inteligencia. Si no corrige ahora, el daño será generacional.

87% DE NIÑOS EN CHILE NO CUMPLE ACTIVIDAD
FÍSICA MÍNIMA

Señor Director:

La reciente aprobación de la Ley 21.778 que promueve al menos 60 minutos diarios de actividad física en el sistema educativo marca un avance necesario. Al mismo tiempo, expone con claridad la magnitud del problema. En Chile el 87% de niños y adolescentes no cumple con las recomendaciones mínimas de movimiento.

Las consecuencias van más allá de la salud individual. La inactividad física implica costos económicos relevantes, con millones de dólares destinados al tratamiento de enfermedades asociadas y una presión sostenida sobre el sistema de salud.

Sin embargo, el problema es también cultural. El movimiento sigue siendo visto como algo secundario, restringido a ciertos espacios

y horarios, en lugar de formar parte de la vida cotidiana dentro y fuera del aula.

La nueva normativa abre una oportunidad concreta, pero su impacto dependerá de su aplicación efectiva. Integrar pausas activas, fomentar metodologías de aprendizaje que incorporen el movimiento y generar entornos escolares que favorezcan hábitos saludables son medidas que pueden marcar una diferencia real.

Transformar esta ley en cambios visibles exige pasar del diagnóstico a la acción sostenida. Solo así será posible avanzar hacia una población más activa y con mejores condiciones de salud a lo largo de su vida.

Dr. Javier Russell Guzmán,
Académico Investigador
Universidad Santo Tomás

CARTAS AL DIRECTOR

ENVIAR A: editor@elpinguino.com

GRAVE E INACEPTABLE

Señor Director:

La agresión y retención de la ministra Lincolao, mientras ejercía funciones públicas, evidencia un deterioro grave del principio de autoridad en Chile. No se trató de una protesta más, sino de la coacción directa contra una representante del Estado, un hecho que en cualquier democracia debiese encender todas las alarmas.

Este escenario no es casual. Es consecuencia de años en que el gobierno anterior relativizó la violencia, confundiendo orden público con represión y permitiendo que la presión reemplazara al Estado de derecho. El resultado es el que hoy vemos: la normalización de hechos que antes eran inaceptables.

En este contexto, la querrela anunciada por el actual gobierno no solo es correcta, sino necesaria. Restablecer la autoridad exige decisiones firmes y el respaldo transversal de quienes entienden que sin orden no hay democracia posible.

La pregunta es si como país estaremos dispuestos a sostener ese camino o si volveremos a ceder frente a quienes han hecho de la violencia una herramienta política.

Cristóbal Laimbock M.,
Pasante, Fundación
para el progreso

LA DESIGUALDAD
DE ENFERMEDADES
CARDIOVASCULARES EN
PERSONAS MAYORES

Señor Director:

Las enfermedades cardiovasculares continúan siendo la principal causa de muerte en las personas mayores, una realidad que refleja no solo el envejecimiento de la población, sino también la acumulación de factores de riesgo a lo largo de la vida. Condiciones como hipertensión, diabetes, tabaquismo, mala alimentación y sedentarismo generan un daño que se va acumulando en el sistema circulatorio, cuyo impacto se vuelve más evidente en la vejez con el paso de los años.

Esta situación se agrava en contextos de mayor vulnerabilidad social, donde las barreras de acceso a la atención de salud, a medicamentos, a una alimentación saludable y a espacios para la actividad física dificultan la prevención y el control de estas enfermedades. Así, la desigualdad social se traduce directamente en desigualdad en salud.

En quienes ya presentan enfermedades crónicas, la situación es aún más compleja. La fragilidad propia de la edad, lo que se traduce en una menor capacidad de respuesta del organismo frente a situaciones de estrés, sumada a la presencia de múltiples patologías, aumenta el riesgo de complicaciones, hospitalizaciones y deterioro de la calidad de vida.

A lo anterior también se suman brechas importantes en el diagnóstico oportuno, tratamiento y seguimiento, especialmente en personas con menor nivel socioeconómico o que viven en zonas con menor acceso a servicios de salud, lo que también entrega resultados desfavorables.

Frente a este panorama, resulta relevante fortalecer la prevención a lo largo de toda la vida, promoviendo hábitos saludables y un adecuado control de las enfermedades crónicas. En la vejez, se requiere además un enfoque integral que considere la multimorbilidad, la fragilidad y el contexto social de cada persona, junto con mejorar el acceso a la atención primaria y fortalecer las redes de apoyo.

Avanzar hacia un envejecimiento saludable exige comprender que estas enfermedades no se explican solo por factores individuales, sino también por condiciones sociales que deben ser abordadas de manera urgente.

Felipe Díaz-Toro,
Investigador Instituto de
Investigación de Cuidados de la Salud
Universidad Andrés Bello

* Las cartas publicadas no representan necesariamente el pensamiento de Diario El Pingüino y son de exclusiva responsabilidad de quienes las emiten. Si usted desea ser parte no dude en escribirnos a editor@elpinguino.com. La extensión no debe superar 1.500 caracteres y el diario puede omitir o editarlo parcialmente

• Director Gerente y Representante Legal Pingüino Multimedia:

Alberto Solo de Zaldívar Pérez

• Domicilio: Pdte. Jose Manuel Balmaceda 753, Punta Arenas • Teléfono: 2292900 • www.elpinguino.com

EDITADO E IMPRESO EN PUNTA ARENAS POR PATAGÓNICA PUBLICACIONES S.A.

EL PINGÜINO

Fundado el 2 de julio de 2008

ANP

Diario miembro de la Asociación
Nacional de la Prensa Chile.

La columna de...

DR. JUAN LUIS OYARZO GÁLVEZ,
ACADÉMICO, INGENIERO COMERCIAL

Pagar igual, vivir peor

El último dato del IPC de un 1% mensual no es solo una cifra. Es una señal. Y, para quienes vivimos en regiones extremas como Magallanes, es también una advertencia: el diseño económico de Chile sigue pensando en el centro, no en sus bordes.

Porque mientras en Santiago el alza del IPC se analiza como una variación más dentro del ciclo económico, en Magallanes se siente distinto. Aquí no se trata solo de inflación; se trata de condiciones estructurales que amplifican cada punto porcentual. El incremento de los combustibles que es uno de los principales motores de este IPC, no golpea igual en todas partes. En una región aislada, dependiente de la logística, del transporte marítimo y de largas cadenas de distribución, ese aumento se multiplica. El combustible no es solo un insumo más. Es el costo base de casi todo: alimentos, servicios, transporte, producción. Cuando sube, arrastra consigo una cadena completa. Y cuando esa cadena ya internalizó esos costos, no retrocede con la misma facilidad. Esa es la llamada rigidez de costos, que en regiones como la nuestra se vuelve más evidente y más persistente.

A eso se suma otro elemento: la UF. Ese 1% de inflación no se queda en el dato técnico. Se traduce, rápidamente, en un ajuste concreto que impacta dividendos, arriendos, colegiaturas y múltiples contratos. Y aquí aparece una paradoja incómoda: muchos de nuestros gastos están indexados a la inflación, pero nuestros ingresos no. Esa asimetría, en territorios como Magallanes, se vuelve más dura.

Pero el problema no es solo económico. Es político. Chile mantiene un diseño fiscal profundamente centralizado. Las regiones aportan a través de impuestos, consumo, contribuciones y actividad económica. Sin embargo, la capacidad de decisión sobre esos recursos sigue estando lejos del territorio. Pagamos como país, pero vivimos realidades distintas.

Entonces la pregunta es inevitable: ¿Qué reconocimiento real existe hacia las regiones extremas?

No se trata de subsidios permanentes ni de cursos bien intencionados. Se trata de entender que el desarrollo territorial requiere políticas diferenciadas, coherentes con la realidad geográfica, económica y social de cada zona.

Sin embargo, lo que vemos es otra cosa: una política fiscal más bien contractiva, un Estado que ajusta, que restringe, que ordena, pero que no necesariamente distingue. Y en ese proceso, las regiones extremas quedan nuevamente en desventaja.

Magallanes no es solo una porción de territorio. No es un punto en el mapa ni una frontera que hay que mantener. Es una comunidad con necesidades específicas, con costos distintos y con desafíos que no pueden seguir siendo medidos con la misma regla que el centro del país. Por eso, más que discutir el 1% de inflación, lo que deberíamos discutir es cómo ese 1% se transforma en un 2% o un 3% en la vida real de quienes vivimos en los extremos.

Y ahí está el fondo del problema: no es la cifra, es la forma en que se vive.

En Chile seguimos midiendo igual, pero viendo distinto. Y mientras esa diferencia no sea reconocida, la inflación seguirá siendo, también, una expresión más del centralismo.

La columna de...

NICOLÁS GARCÍA,
DIRECTOR DE SOLCOR

Electrificación y el sol como ventaja competitiva

Chile se electrifica cada vez más. Este es un hecho concreto e irreversible que está transformando la forma en que operan las empresas: maquinaria y vehículos eléctricos, procesos industriales descarbonizados como bombas de calor en reemplazo de calderas, hornos industriales eléctricos en lugar de combustibles fósiles, y edificios inteligentes, entre otros. La electricidad se ha convertido en el eje central de la competitividad empresarial del siglo XXI.

El problema es que este proceso ocurre en uno de los momentos más complejos para los costos energéticos en décadas.

Las alzas en las cuentas de luz registradas en los últimos años -con nuevos incrementos que incluso han debido aplazarse para julio- han tensionado al mercado. Para las empresas que buscan planificar con seriedad, la situación es especialmente delicada: el costo eléctrico sigue siendo alto, volátil y difícil de proyectar. En ese contexto, depender exclusivamente de las distribuidoras y de las energías convencionales para sostener la operación diaria es una decisión cada vez más cara.

Aquí es donde la electrificación deja de ser un problema y se convierte en una oportunidad estratégica, siempre que se mire con la perspectiva correcta. El proceso que vive el país implica, necesariamente, que las empresas deban repensar su relación con la energía. Ya no basta con consumirla eficientemente, ahora también hay que producirla. El escenario actual lo exige y las condiciones lo permiten.

La energía solar fotovoltaica para autoconsumo es hoy la respuesta más concreta y accesible para ese desafío. Instalar capacidad de generación propia en el mismo lugar donde se consume -a través de paneles solares- es una decisión ambiental y también financiera. Permite sustituir una parte significativa de su consumo de red por energía limpia autogenerada, protegerse de futuras alzas, y transformar la electricidad en un activo estratégico. En términos simples, el sol no depende del dólar, la guerra de turno ni de los conflictos geopolíticos que agitan el precio de los combustibles fósiles.

Lo que hace especialmente atractivo este momento es el acceso a estas soluciones renovables. Modelos de financiamiento como ESCO permiten que una empresa instale una planta solar sin inversión inicial, pagando simplemente una tarifa eléctrica menor a la que le cobra la distribuidora. Así, el ahorro comienza desde el primer mes y tanto el riesgo técnico como el financiero recae en el proveedor ESCO, no en la empresa.

Las organizaciones que ya tomaron esta decisión no sólo reducen sus costos, también ganan autonomía operacional. Producir en el techo lo que se consume en el piso disminuye la exposición a factores externos incontrolables, fortalece la continuidad del negocio y contribuye a metas de sostenibilidad cada vez más exigidas por los mercados e inversionistas. En un escenario donde las certificaciones ambientales y la huella de carbono son parte del estándar competitivo, la energía deja de ser un insumo invisible y pasa a ser un atributo del producto final y de la marca.

Chile tiene una oportunidad extraordinaria gracias a uno de los mayores índices de radiación solar del planeta. Miles de techos industriales, bodegas, plantas de producción, estacionamientos y establecimientos comerciales reciben sol de forma constante y gratuita. Aprovecharla no es solo una opción eficiente: es, cada vez más, una decisión estratégica.

La columna de...

BRUNO DIAS
INSTITUTO DE ASTROFÍSICA UNIVERSIDAD ANDRÉS BELLO

Más allá de la Luna

La misión Artemis II marca un nuevo hito en la exploración espacial al convertirse en el vuelo tripulado que ha alcanzado la mayor distancia desde la Tierra, superando el récord establecido por Apollo 13 en 1970, y de paso logrando observar el disco lunar por completo. Pero, más allá de los números, lo verdaderamente relevante es su propósito.

Al igual que Apollo 8 en su momento, Artemis II es una misión de prueba: un viaje alrededor de la Luna que busca validar sistemas, tecnología y capacidades humanas para etapas más ambiciosas. Si el programa Apollo respondió a un objetivo de corto plazo y conquista espacial logrando el histórico alunizaje, Artemis inaugura una nueva era marcada por la colaboración internacional y una visión de largo plazo.

Hoy, el objetivo no es solo "llegar", sino permanecer: establecer presencia humana sostenida en la Luna y convertirla en plataforma para futuras misiones a Marte. En ese contexto, Artemis II representa un paso clave, incorporando nuevas tecnologías, mayor diversidad en sus tripulaciones y una mirada más científica de la exploración espacial.

En el marco del Día Internacional de la Ciencia y la Tecnología, los avances hasta ahora alcanzados por Artemis II nos recuerdan que los grandes logros no son eventos aislados, sino el resultado de décadas de investigación, desarrollo de capacidades y cooperación.

En este sentido, cabe recordar que Chile firmó su adhesión a los Acuerdos Artemis con la NASA en octubre del 2024, abriendo muchas puertas para la investigación espacial, además de cooperación internacional. Nuestro país, reconocido como capital de la astronomía mundial moderna, tiene una oportunidad única para fortalecer su ecosistema científico y proyectarse como un actor relevante en la generación de conocimiento.

Desde el mundo académico, esperamos que Chile expanda su inversión en ciencia y tecnología con una mirada a proyectos de largo plazo y formación de capital humano, entendiendo que detrás de los logros que la humanidad hoy celebra hay decisiones sostenidas en el tiempo. Apostar por la ciencia hoy es, en definitiva, decidir el lugar que queremos ocupar en el futuro.

Durante el año 2026

Refuerzan seguridad en el hospital tras registrarse 21 denuncias por maltrato

● En una visita inspectiva inédita, el seremi de Seguridad, el Servicio de Salud y Carabineros evaluaron puntos críticos para frenar la violencia y optimizar el uso de camas hospitalarias frente a internaciones judiciales.

Policial

policial@elpinguino.com

En respuesta a la creciente preocupación de la comunidad médica y usuaria, diversas autoridades regionales realizaron este jueves una visita inspectiva focalizada en las dependencias del Hospital Clínico de Magallanes (HCM). La instancia, calificada como un hito de coordinación intersectorial, tuvo como objetivo principal evaluar en terreno las condiciones de seguridad y ajustar los protocolos de resguardo ante los recientes hechos de violencia que han afectado al recinto.

La actividad contó con la participación del Seremi de Seguridad Pública, Ronald López; la directora del Servicio de Salud Magallanes,

Verónica Yáñez; el director del HCM, Ricardo Contreras; y representantes de Carabineros de Chile, incluyendo al comisario de la Primera Comisaría de Punta Arenas, mayor Sergio Castellón.

Acciones inmediatas y ajuste de protocolos

Durante el recorrido, las autoridades identificaron vulnerabilidades que requieren atención urgente. El seremi Ronald López enfatizó que el objetivo es disminuir la sensación de inseguridad que afecta al personal:

“Hay procedimientos de seguridad que ajustar. Hemos conversado con el director del hospital y hay aspectos que se pueden ejecutar en el corto plazo para incrementar las medidas que ya están implementadas”, señaló López, anunciando además la creación de mesas

de trabajo con otras entidades para concientizar sobre el impacto de la violencia en el entorno sanitario.

Por su parte, el director del Hospital Clínico, Ricardo Contreras, entregó una cifra alarmante: en lo que va del año 2026, ya se han formulado 21 denuncias por maltrato a funcionarios. “No necesariamente son agresiones físicas de mayor relevancia, pero son hechos que ameritan una denuncia inmediata al Ministerio Público”, precisó, destacando que el hospital cuenta con equipos jurídicos y de contención para los afectados.

El conflicto de las internaciones judiciales

Un punto crítico abordado en la visita fue la presión que ejercen las internaciones judiciales de personas sin criterios clí-

nicos. Según la directora de salud, Verónica Yáñez, estas órdenes de tribunales obligan al hospital a actuar como custodios de personas que no requieren atención médica, ocupando camas críticas y limitando la capacidad de respuesta para enfermos reales.

Al respecto, Yáñez informó que se inició una mesa de trabajo con el Tribunal de Familia (magistrada González); y se busca extender esta coordinación a los Tribunales de Garantía. El objetivo es sensibilizar al Poder Judicial sobre la función estrictamente sanitaria del servicio de salud.

Esperanza en el personal

Para los trabajadores del hospital, esta visita representa un alivio frente a la contingencia. El Dr. Germán Sepúlveda, jefe del CR



Las autoridades visitaron la sala de control, donde se mantiene constante vigilancia de los funcionarios a las cámaras de seguridad.

Infanto Adolescente, manifestó que el diálogo entre los distintos poderes del Estado es clave: “Estamos claros que se requiere tiempo, pero esto nos brinda esperanza de salir adelante”.

Con esta inspección, se inicia una etapa de monitoreo constante y refuerzo policial en los puntos más sensibles del principal establecimiento de salud de la Región de Magallanes.

MUSSO KGM

Pick Up más
larga del mercado
100% coreano.

RENDIMIENTO MUSSO
• Consumo en Ciudad: 9,1 km/l
• Consumo en Carretera: 13,6 km/l
• Consumo Mixto: 11,5 km/l



Transworld
Supply

Publicación válida hasta el 30 de abril de 2026. Imágenes referenciales. Rendimiento obtenido en mediciones de laboratorio según el ciclo de ensayos de la Comunidad Económica Europea, homologado por el Ministerio de Transportes y Telecomunicaciones (MTT). Consulte bases y condiciones en el punto de venta. Fotografía corresponde a Modelos Musso LIMITED PLUS 2.2TD 6AT 4WD.

+56 9 23740692

AUTOSTRANSWORLD

AUTOMOTRIZTRANSWORLD

JALFARO@WEBTWS.COM

AV. PRINCIPAL, MANZANA 5A, SITIO 43-44, ZONA FRANCA, PUNTA ARENAS, CHILE

KG Mobility

HIPERMERCADO

p u n t a a r e n a s

OFERTAS



FOTOGRAFÍAS REFERENCIALES



COSTILLAR DE CERDO

1 KG · **SMITHFIELD**

Stock 7.518 KG

\$ 4.790 KG.

\$4.790 X KG.

ANTES: \$5.990

\$5.990 X KG.



PAPAS PRE FRITAS CORTE TRADICIONAL

2.5 KG · **MC CAIN**
Stock 1.700 unidades

\$4.890 un.

\$1.956 X KG.

ANTES: 5.990

\$2.396 X KG.



LECHE PARC. DESCREMADA 1 LT · **TREGAR**

Stock 1.100 unidades

\$990 un.

\$990 X LT.

ANTES: 1.150

\$1.150 X LT.



SNACKS VARIEDADES GRS · KRACHITOS

**30%
DCTO.**



PACK X6 CERVEZA

473 CC · **HEINEKEN**
Stock 4.700 unidades

\$4.740 un

\$1.723 X LT.

ANTES: 6.540

\$2.304 X Lt.

ADVERTENCIA
EL CONSUMO DE ALCOHOL
EN MENORES DE 18 AÑOS
SE ENCUENTRA
PROHIBIDO



WHISKY RED LABEL

750 ML · **JOHNNIE WALKER**
Stock 570 unidades

\$9.990 un

\$13.320 X LT.

ANTES: \$ 12.990

\$17.320 X Lt.

ADVERTENCIA
EL CONSUMO DE ALCOHOL
EN MENORES DE 18 AÑOS
SE ENCUENTRA
PROHIBIDO

OFERTA VÁLIDA HOY 10 DE ABRIL DEL 2026



PREFIERE ALIMENTOS CON MENOS SELLOS DE ADVERTENCIA

Estudiantes reciben colación fría Demora en trabajos afecta programa de alimentación Junaeb en Escuela La Milagrosa

Una compleja situación ha vivido durante los últimos días la mayoría de los estudiantes de la Escuela La Milagrosa, debido a que las instalaciones en donde se preparan los almuerzos se encuentra en un proceso de mejoras en su infraestructura.

De hecho el pasado miércoles, el establecimiento informó a su comunidad escolar que los trabajos "se han demorado un poco más de lo esperado" y que por lo tanto "hemos decidido no apurar el proceso" en la entrega de almuerzos para todos los beneficiarios del programa de alimentación que otorga la Junaeb.

A pesar de esto, son los estudiantes entre quinto año básico a cuarto año medio que no han recibido la mencionada beca como corresponde hace más de una semana. Desde el establecimiento solo les han entregado una colación fría debido a esta "contingencia".

No así en el caso de los alumnos más pequeños, entre kinder y cuarto año básico que sí han recibido su colación caliente.

Una lamentable situación que afecta a una buena cantidad de estudiantes debido a la falta de programación para efectuar una obra al interior del colegio.



Cucarachas y tijeretas fueron halladas en diversos sectores del edificio

Liceo retomará clases el lunes tras invasión de insectos

● Tras fumigación realizada el pasado miércoles, el establecimiento adoptó la medida de suspender clases. La medida fue respaldada por el Consejo Escolar.

Christian Jiménez

cjimenez@elpinguino.com

EP PÁGINA WEB

Una medida radical adoptó el Liceo Sara Braun de suspender sus clases hasta el próximo lunes 13 de abril, debido a la presencia de insectos como cucarachas y tijeretas en el interior del establecimiento.

La situación fue dada a conocer al sostenedor de la educación pública por la dirección del recinto durante la tarde del pasado jueves, mientras que, estos últimos días, también fue denunciado por los propios estudiantes.

Según lo informado por el establecimiento, el SLEP determinó realizar una fumigación el miércoles a las 16 horas, y que debido a esto fueron suspendidas todas las

actividades administrativas, así como la jornada vespertina que está dirigida a la educación para adultos.

Tras el hallazgo de nuevos insectos, durante la tarde de ayer, el liceo junto al Consejo Escolar determinó dar continuidad al proceso de saneamiento del edificio y decidieron extender el tiempo de ventilación de las dependencias.

Producto de esto, fueron suspendidas nuevamente todas las actividades educativas y administrativas desde las 13 horas de ayer e incluso hoy.

Asimismo, la comunidad educativa retomará sus clases el próximo lunes. El ingreso de los estudiantes será en un horario diferenciado al habitual, a contar de las 09:00 horas.

Medidas sanitarias

Respecto de las labores realizadas en el establecimiento,



Estos fueron algunos de los insectos hallados al interior del Liceo Sara Braun en los últimos días.

to, el seremi de Salud, Fabián Barrientos, comentó que la unidad de acción sanitaria fiscalizó el inmueble no encontrando rastros de cucarachas.

Sin embargo, durante la mañana de ayer debió concurrir nuevamente el mencionado departamento a fiscalizar las dependencias por una nueva alerta y presencia de estos insectos.

En ese sentido, la autoridad sanitaria indicó que se le solicitó al establecimiento acciones concretas a corto, mediano y largo plazo. Asimismo, indicó que la primera acción que tiene que hacer es la sanitización. Tras esto, indicó que "se le pide el certificado de una empresa que esté certificada".

*STOCK LIMITADO

PAGA 3 Y EL 4 ES GRATIS

ESTE INVIERNO MANEJA CON CONFIANZA

LLEVATE 4 NEUMÁTICOS DESDE

NEREUS 175/65R14 NS805 + INVIERNO 82T

\$129.300*

ANTES \$172.400

4x3

NEUMÁTICOS DE INVIERNO

CON INSTALACIÓN GRATIS

*Promoción válida hasta el 30 de abril de 2026, STOCK LIMITADO. Promoción "4x3" aplica en neumáticos seleccionados: por la compra de 4 unidades, el cliente paga solo 3. Precios desde \$129.300 por pack promocional 4x3, valor incluye descuento del cuarto neumático. Valor referencial que puede variar según marca, modelo, medida y disponibilidad en tienda. Imágenes referenciales. No acumulable con otras promociones. Para más información, consulte en local MEGAMOTORS.

+56 9 63364985
hperez@megamotors.cl
Av.Principal Zona Franca, frente al módulo central., Punta Arenas, Chile
www.megamotors.cl
MegaMotors
megamotorspuq

Nueva ley argentina permite inversiones mineras por más de 30.000 millones de dólares en la próxima década

Milei logra aprobación de ley que flexibiliza protección de glaciares

El gobierno del Presidente argentino Javier Milei logró que la Cámara de Diputados aprobase el jueves la ley que flexibiliza la protección de los glaciares con la que busca atraer millonarias inversiones mineras y que medioambientalistas se han propuesto resistir en la justicia al considerar que pone en riesgo reservas críticas de agua dulce.

La norma fue aprobada en la madrugada por 137 votos a favor gracias al apoyo de aliados del

oficialismo. En tanto, 111 legisladores -mayoritariamente del peronismo y la izquierda- votaron en contra y tres se abstuvieron. La iniciativa había sido aprobada en febrero por el Senado.

Milei posteó en su cuenta de X un comunicado del partido que lidera, La Libertad Avanza, que señala que con este paso el Congreso logra una "mejora significativa" de la antigua norma que regulaba la situación de los glaciares, lo que "permitirá equilibrar la protección ambiental

con el desarrollo productivo, dejando atrás un esquema que tendía a prohibir la inversión, el empleo y el crecimiento". El cambio en el marco regulatorio podría facilitar inversiones por más de 30.000 millones de dólares para la próxima década, según estimaciones del sector minero. El 70% estaría destinado a nuevos proyectos de cobre, oro y plata.

Organizaciones ambientalistas que se manifestaron en contra del proyecto durante su

debate intentarán impedir que la norma entre en vigor.

La local Fundación Ambiente y Recursos Naturales, la Asociación Argentina de Abogados/as Ambientalistas y Greenpeace convocaron a la ciudadanía a sumarse a una demanda colectiva para frenar lo que calificaron de "un proceso viciado y a espaldas a la sociedad, que ha ignorado a miles de personas que exigieron proteger el agua".

Complejo escenario

Gremios del transporte endurecen tono por alza del diésel y exigen ajuste de tarifas

● La CNDC emplazó a empresas públicas y privadas a transparentar costos tras el aumento del combustible, mientras la CNTC advierte que el sector está al límite y no descarta movilizaciones a nivel nacional.

Crónica

periodistas@elpinguino.com

Un complejo escenario enfrenta el transporte de carga en Chile, luego que la Confederación Nacional de Dueños de Camiones instara a las empresas -tanto estatales como privadas- a transparentar los ajustes tarifarios derivados de la histórica alza del 61% en el precio del diésel. De lo contrario, el gremio advirtió que respaldará movimientos de protesta contra quienes, a su juicio, mantienen la incertidumbre en el sector.

A través de una declaración pública, la organización fue enfática en señalar que son los mandantes o generadores de carga quienes deben reconocer en sus tarifas el impacto del aumento del combustible. "Es inaceptable que no lo hagan o busquen aprovecharse. Los camioneros no tienen obligación alguna de aceptar fletes subvalorados", indicaron.

La advertencia apunta directamente a empresas del ámbito público y privado que, según la CNDC, han mantenido posturas ambiguas o derechamente han evitado reconocer los ajustes necesarios ante el nuevo escenario. En ese contexto, el gremio llamó tanto a los actores empresariales como al Estado a intervenir, advirtiendo que, de no haber cambios, los transportistas podrían dejar de prestar servicios.

Si bien descartaron por ahora un llamado a paro nacional, desde la organización recalcaron que se mantienen atentos a la evolución de una situación que calificaron como "peligrosa", dejando abierta la puerta a movilizaciones focalizadas contra empresas que no ajusten sus condiciones contractuales.

Transporte de carga

Este endurecimiento del discurso se da en paralelo a lo manifestado por la

Confederación Nacional del Transporte de Carga de Chile, cuyo directorio sesionó de forma extraordinaria el pasado 8 de abril. En dicha instancia, el gremio calificó como crítica la situación del sector, advirtiendo que el nuevo incremento del diésel profundiza una crisis que se arrastra desde hace meses.

Desde la CNTC señalaron que la mayoría de los transportistas no ha logrado traspasar el aumento de costos a las tarifas, obligando especialmente a pequeños y microempresarios a financiar diariamente el combustible, muchas veces en efectivo. Según estimaciones del gremio, cada nueva alza puede significar un impacto cercano a los \$150.000 adicionales por estaque, comprometiendo seriamente la viabilidad de la actividad.

Asimismo, los directores regionales advirtieron que los transportistas han llegado a un punto límite, sin capacidad para seguir absorbiendo los incrementos. A ello se suman,



Dirigentes del transporte de carga advierten un escenario crítico ante el alza del diésel, llamando a transparentar tarifas y no descartando movilizaciones si no hay respuestas concretas.

indicaron, incumplimientos por parte del Ejecutivo en herramientas comprometidas para el sector, como la implementación de canales de denuncia efectivos.

Frente a este panorama, la CNTC exigió una solución inmediata al Gobierno y advirtió que nuevas alzas sin medidas con-

cretas podrían derivar en una movilización nacional. Entre las acciones definidas, el gremio anunció gestiones políticas urgentes, la emisión de un comunicado público y la propuesta de congelar el precio del diésel por al menos tres meses, aplicando de inmediato cualquier eventual baja.

Ambas organizaciones coinciden en que el actual escenario representa un punto de inflexión para el transporte de carga en el país, advirtiendo que, de no existir respuestas oportunas, se podría afectar no solo al sector, sino también al normal abastecimiento a nivel nacional.

CROSUR
CONSTRUCCIÓN, FERRETERÍA Y HOGAR **MTS**

Midea

Le damos la bienvenida a
Midea **Nº 1**
La marca **Nº 1**
del Mundo en Electrodomésticos Inteligentes



Recurrió al Ministerio Público

Contraloría denuncia intento de fraude por falsificación de documento oficial

● Un falso escrito que simulaba ser una resolución del organismo motivó una denuncia ante Fiscalía. Desde el ente contralor llamaron a la ciudadanía a verificar la autenticidad de este tipo de comunicaciones.

Crónica

periodistas@elpinguino.com

La Contraloría Regional de Magallanes y de la Antártica Chilena denunció ante el Ministerio Público un intento de fraude detectado en Punta Arenas, luego de identificar la circulación de un documento falso que simulaba ser una resolución oficial de la institución.

El caso se conoció cuando una persona acudió a la sede regional para consultar por el pago de una supuesta multa de alto monto, contenida en un documento que aparentaba haber sido emitido por la Contraloría y que hacía referencia a una presunta infracción aduanera.

Tras el análisis del documento, se confirmó que era falso, ya que incluía elementos ajenos a las funciones del organismo, como cargos inexis-

tentes, materias fuera de sus atribuciones y el uso indebido de imágenes institucionales. Además, se detectó la utilización irregular de un código correspondiente a un documento real, pero sin relación con los hechos descritos.

Ante estos antecedentes, la Contraloría presentó este jueves 9 de abril una denuncia ante la Fiscalía por hechos que podrían constituir el delito de falsificación de instrumento público, con el objetivo de esclarecer responsabilidades y evitar que este tipo de situaciones afecten a la ciudadanía.

Desde la institución recordaron que todos sus documentos oficiales cuentan actualmente con mecanismos de verificación, como la firma electrónica avanzada -que asegura su validez jurídica- y un código QR que permite corroborar en línea su autenticidad y contenido.

En esa línea, hicieron un llamado a desconfiar de documentos que no cuenten con firma digital verificable, que no incluyan código QR o cuyo código no funcione, así como aquellos que presenten información inconsistente o cargos inexistentes dentro de la institución.

Asimismo, recomendaron verificar siempre la autenticidad de cualquier documento a través de los canales oficiales, no realizar pagos ni entregar información personal ante solicitudes dudosas y, ante cualquier sospecha, contactar directamente a la sede regional de la Contraloría.

Finalmente, la entidad reiteró su compromiso con la transparencia, la seguridad de la información y el resguardo de la fe pública, instando a la comunidad a mantenerse alerta frente a posibles intentos de fraude.



Un documento falso que simulaba una resolución de la Contraloría motivó una denuncia por intento de fraude en Punta Arenas.

Salfa

VEN A VISITARNOS Y RENUEVA TUS NEUMÁTICOS Y/O TU BATERÍA EN SALFA PUNTA ARENAS

Escanea el código y descubre cómo llegar.

WEST LAKE

YOKO BATERÍAS

600 360 6200
www.salfanyb.cl

Arica • Iquique • Calama • Antofagasta • Copiapó
La Serena • Santiago • Paine • Rancagua • Talca
Chillán • Concepción • Los Ángeles • Temuco
Osorno • Puerto Montt • Coyhaique • Punta Arenas

Salfa

Tu pedido, listo y a tiempo!

Envasados Y Minimarket Patricio Díaz

COMPROMETIDOS CON EL ABASTECIMIENTO DE NUESTRA REGIÓN!

MINIMARKET PATRICIO DÍAZ ARAUCO #1698
+56958540034

DISTRIBUIDORA PATRICIO DÍAZ PÉREZ DE ARCE #534
+56612229332

Lunes a viernes 9.30 a 13.00 y 15.00 a 19.00hrs
Sábado 9.30 a 13.00 y 15.00 a 18.00hrs
Domingo 10.00 a 14.00 hrs

Visítanos en www.envasadospatriciodiaz.cl

"Gobierno en terreno"

Conmemoración del Autismo con servicios en terreno

En el marco de la conmemoración del Día Internacional del Autismo, el Gobierno entregó información de los servicios públicos a familias que conviven con esta condición. Violeta Castillo, gestora territorial de la entidad, comentó que la jornada buscó generar un espacio de apoyo directo en terreno

Alan Carrasco, director regional de Fundación Integra, señaló que cuentan con materiales específicos para niños con diagnóstico TEA y necesidades educativas especiales.

Natacha Carrasco, directora regional, detalló que la institución ofrece "atenciones oftalmológicas, dentales, traumatológicas y otorinolaringológicas que se canalizan a través de los establecimientos educativos".

Se instala en Magallanes el "fenómeno" en colegios magallánicos

SLEP se querrela contra autor de amenaza en liceo

● A lo acontecido en el Liceo Politécnico de Punta Arenas, una situación similar ocurrió ayer en los liceos Hernando de Magallanes de Porvenir e Industrial, obligando a suspender sus clases para hoy.

Christian Jiménez
cjimenez@elpinguino.com

“

Hemos podido cruzar algunas ideas (con el seremi de Educación) respecto de cómo la seguridad y sus proyectos que están en marcha por la vía de la Subsecretaría de Prevención del Delito los podemos aplicar”.

Ronal López, seremi de Seguridad Pública.

Las amenazas al interior de establecimientos educativos se han incrementado en la región. A lo acontecido la mañana del miércoles en el Liceo Politécnico de Punta Arenas, que obligó la suspensión de actividades educativas en tres establecimientos del sector, una situación de similares características obligó a suspender las clases en los liceos Hernando de Magallanes e Industrial Armando Quezada Acharán desde ayer por la tarde y también para hoy.

Tras el primer acontecimiento, el Servicio Local de Educación Pública interpuso una querrela contra quien resulte responsable del autor del mensaje.

El documento señala que "los hechos descritos han provocado una grave alteración del normal funcionamiento del servicio público educacional, afectando la continuidad del proceso educativo, generando un estado de

temor generalizado en la comunidad escolar y obligando a la autoridad administrativa a adoptar medidas excepcionales para asegurar la protección de los estudiantes".

Autoridades analizan la crisis

El seremi de Seguridad Pública, Ronald López, afirmó que sostuvo una reunión con su par de Educación, José Raúl Alvarado, con quien "hemos podido cruzar algunas ideas respecto de cómo la seguridad y sus proyectos que están en marcha por la vía de la Subsecretaría de Prevención del Delito los podemos aplicar para poder minimizar los riesgos que se presenten en los establecimientos educacionales".

Junto con lo anterior, ambas autoridades concluyeron en impulsar programas focalizados en la práctica deportiva, que podría cambiar la actitud en niños y jóvenes.



Autoridades del Servicio Local acudieron al tribunal para dar con el autor del mensaje.



En tanto, la delegada presidencial regional, Ericka Fariás, ordenó patrullajes preventivos por el sector colindante al Liceo Politécnico y, además, se está realizando la investigación para identificar a los responsables de la difusión de los mensajes.

Amenazas a nivel nacional

El hecho de que jóvenes dejen papeles con mensajes manuscritos al interior de los colegios

se ha convertido en "fenómeno" que se ha masificado por todo el país.

Solo durante esta semana se registraron situaciones similares en Iquique, con la suspensión de clases en tres establecimientos, y en Villa Alemana, La Serena y Concepción. En todas ellas, la investigación ha sido encabezada por la PDI, en el último caso el autor del texto declaró que "era una broma".

DILE HOLA A CADA OPORTUNIDAD Y

VIVE PICK UP



NEW T60

Kaufmann Punta Arenas

Para cotizaciones o servicio técnico, comunícate al +56 9 8292 9544

KAUFMANN



AUTOMOTRIZ
LA ACCIÓN A TU SERVICIO

Visítanos y Notarás la diferencia

LAVADERO EXPRESS
MANTENIMIENTO PREVENTIVO - MECANICA EN GENERAL - LUBRICENTRO
SCANNER - BALANCEO - FRENOS - RECTIFICACIÓN



CONTACTANOS

AVENIDA FREI 314
WWW.RYMAUTOMOTRIZ.CL
@RYMAUTOMOTRIZPUQ

¡La mejor atención y servicio es acá!

Más de 440 empresas provenientes de 35 países, 112 delegaciones oficiales y más de un centenar de aeronaves desplegadas en la Base Aérea Pudahuel

Fidae 2026: el cielo austral como escenario de la geopolítica tecnológica

● Chile despliega ante el mundo su capacidad aeroespacial, mientras la innovación dual y la presencia de potencias globales redefinan las oportunidades para la Región de Magallanes y la Antártica Chilena



CEDIDAS

Fidae 2026 una visión que también se proyecta a Chile Austral.

Crónica

periodistas@elpinguino.com

Más de 440 empresas provenientes de 35 países, 112 delegaciones oficiales y más de un centenar de aeronaves desplegadas en la Base Aérea Pudahuel: la vigésima cuarta edición de la Feria Internacional del Aire y del Espacio (Fidae), celebrada entre el 7 y el 12 de abril de 2026 en Santiago de Chile, marca un hito histórico para la industria aeroespacial, de defensa y seguridad de América Latina. En un mundo tensionado por la geopolítica y la carrera tecnológica, Santiago se ha convertido por una semana en el corazón estratégico del hemisferio sur. Y desde

esa vitrina global, las implicancias para los territorios australes de Chile -en especial la Región de Magallanes y la Antártica Chilena- se vuelven ineludibles.

El pulso de los seminarios: de la geopolítica a la innovación dual

La dimensión intelectual de Fidae 2026 es tan ambiciosa como su componente tecnológico. La feria estructura un completo calendario de summits temáticos de alto nivel: el Aerospace Summit, el Space Summit (en su cuarta edición), el Cyber Summit, el Innovation Summit y el Talent & Leadership Summit. A estos se suman seminarios específicos sobre Homeland Security, seguridad operacio-

nal aeronáutica, certificación médica y talleres de liderazgo, conformando una agenda académico-profesional sin precedentes en la historia del evento.

El eje de los debates es la intersección entre tecnología y seguridad en un mundo en transformación. Los paneles abordan con crudeza el empleo de drones en operaciones militares y civiles, la integración de la inteligencia artificial en sistemas de defensa, los avances en defensa aérea, y los desafíos emergentes en ciberseguridad. Es, en síntesis, una radiografía del ecosistema de defensa del siglo XXI.

El Dual Hub Summit, en su cuarta versión y por primera vez integrado plenamente



Fidae 2026 proyecta a Chile en un concierto internacional como punto de encuentro.

a Fidae, representa la apuesta más audaz: reunir en un mismo espacio a científicos, industriales, emprendedores y autoridades del sector público y de defensa para impulsar lo que se denomina innovación dual, es decir, tecnologías con aplicaciones tanto civiles como militares. Con el patrocinio de la Agencia Nacional de Investigación y Desarrollo (ANID) y el respaldo de actores como Lockheed Martin, CDTI de España, la fundación holandesa TNO, Oracle y otros, el summit se consolida como la primera plataforma permanente de innovación dual en América Latina, impulsada por Know Hub Chile desde 2019.

El seminario italiano, organizado por la Embajadora

Valeria Biagiotti junto al subsecretario de Seguridad Pública, Andrés Jouannet, presentó las capacidades de Telespazio (del grupo Leonardo-Thales) en servicios satelitales y observación terrestre, y la participación italiana en proyectos de la NASA y la Agencia Espacial Europea. La propuesta italiana es especialmente relevante para Chile por su dimensión satelital, aplicable directamente a la vigilancia de territorios remotos y a la conectividad en zonas extremas.

Directemar y la Armada: la proyección austral y antártica

Directemar exhibió sus vehículos operacionales de Policía Marítima, utilizados

en patrullajes y fiscalizaciones, y presentó su puesto de mando integrado móvil para la coordinación de comunicaciones en zonas de difícil acceso. Para los visitantes profesionales de los días comerciales, fue posible conocer de cerca los sistemas con que la Autoridad Marítima ejerce soberanía en una de las franjas costeras más extensas y complejas del planeta.

Complementariamente, la Armada avanzó en conversaciones sobre el Plan Nacional Continuo de Construcción Naval, marco en el que se inscribe la propuesta del Reino Unido de construir localmente en Asmar la fragata Arrowhead 140 (diseño base de la clase Type 31 de la Royal Navy). El Ministro de



Ilustre
Municipalidad
de Punta Arenas



Feria Gourmet

Frutas, Verduras y Productos Gastronómicos Locales

11 de abril
de 09:00 a 13:00 horas.

Escuela Argentina
Manuel Aguilar N°01028

Defensa, Fernando Barros, visitó personalmente el pabellón británico y revisó la maqueta de la embarcación, que ofrece transferencia de tecnología y potencial generación de empleos de alta calificación en los astilleros nacionales. La propuesta incluye como referentes los programas de Polonia e Indonesia, donde ya se han firmado licencias de construcción local.

Esta dimensión naval es fundamental para Magallanes: la Región concentra la Zona Naval Austral, responsable de la seguridad en el Estrecho de Magallanes, el Canal Beagle y las aguas circumpolares antárticas. Cualquier actualización de capacidades de la Armada -ya sea en buques de patrulla, aeronaves de reconocimiento o sistemas de mando- tiene un impacto directo en la soberanía y operatividad de ese territorio.

Magallanes y la Antártica: el sur como laboratorio estratégico

Desde Punta Arenas, la pregunta más urgente no es qué se exhibe en Santiago, sino qué de todo eso sirve para los desafíos reales de la región más austral del mundo. La respuesta, construida a partir de lo observado en Fidae 2026, es clara: mucho, y de manera urgente.

Tecnologías con aplicación directa en la región:

- Vigilancia y soberanía marítima: los sistemas de drones de largo alcance, el radar satelital y los vehículos aeromárítimos de patrulla exhibidos en Fidae tienen aplicación directa en el control del Estrecho de Magallanes y los pasos interoceánicos. Las soluciones israelíes de ISR (Inteligencia, Vigilancia y Reconocimiento), los drones MALE y los sistemas de observación terrestre de Telespazio (Italia) permitirían monitorear de manera permanente y eficiente una geografía que hoy exige ingentes recursos humanos y materiales.

- Búsqueda y rescate (SAR): las condiciones climáticas extremas del Canal Drake, el Golfo de Penas y los canales patagónicos hacen de la búsqueda y rescate una misión permanente y de alto riesgo. Los sistemas Lifeseeker y Cellair de la española Centum, capaces de localizar personas mediante sus teléfonos móviles incluso en zonas sin cobertura, y de desplegar redes 4G/5G privadas y seguras desde aeronaves, serían herramientas transformadoras para la Directemar y la FACH en la zona austral.

-Conectividad y ciberseguridad: la experiencia

estonia en e-government y gobierno digital, junto con las soluciones satelitales de baja órbita presentadas en el Space Summit, abren la posibilidad de garantizar conectividad de alta calidad a comunidades aisladas en los archipiélagos patagónicos, las islas del Cabo de Hornos y las bases antárticas. A su vez, la ciberseguridad es crítica para proteger la infraestructura portuaria de Punta Arenas, las comunicaciones militares y los sistemas de control de la actividad pesquera e industrial.

- Movilidad en terrenos extremos: los vehículos blindados de alta movilidad como el AMV XP 8x8 de Patria (Finlandia), diseñados para operar en condiciones de terreno y clima severos, y los helicópteros de nueva generación presentes en la muestra estática, tienen aplicaciones directas en las operaciones de la Brigada Motorizada Chile No. 3 de Punta Arenas y en misiones de apoyo a la Antártica.

Presencia antártica y ciencia dual: la innovación dual -el gran concepto rector del Dual Hub Summit- tiene en la Antártica uno de sus laboratorios naturales más potentes. Las tecnologías de observación ambiental, monitoreo oceánico, comunicaciones satelitales y vehículos autónomos sub-



marinos presentadas en Fidae tienen un doble uso inmediato: fortalecer la presencia científica chilena en el continente blanco y reforzar la soberanía en un territorio que, por el Tratado Antártico, Chile tiene tanto derecho como responsabilidad de proteger.

Aviación sustentable y reducción de costos operacionales: los avances en combustibles de aviación sostenibles (SAF) y en aeronaves de menor consumo son directamente relevantes para la conectividad aérea de Magallanes, donde los

costos del transporte aéreo son una barrera estructural para el desarrollo regional. La eventual adopción de eVTOL (aeronaves de despegue vertical eléctrico) para rutas de corto alcance entre comunidades aisladas representa una oportunidad transformadora.

Fidae 2026 demostró que Chile tiene la capacidad de convocar, de articular y de innovar a nivel mundial. El siguiente desafío es que esa capacidad se traduzca en políticas públicas que pongan la tecnología al servicio de Magallanes: desde mejorar la

vigilancia del Estrecho hasta garantizar conectividad en los archipiélagos, desde modernizar la flota de la Directemar hasta fortalecer la infraestructura científica antártica.

La zona austral de Chile no puede ser solo el territorio que se defiende; debe ser también el territorio que innova, que experimenta y que lidera. Fidae 2026 mostró que las herramientas existen. Corresponde ahora a quienes toman decisiones en el nivel político y técnico asegurarse de que lleguen donde más se necesitan.



75 Años
SALFACORP ZONAAUSTRAL

¿TE LO VAN
A CONTAR
U.D. DE CHILE

O LO VAS
A VIVIR?
COSAL



HISTÓRICOS

VIERNES
10 DE ABRIL
19:00 HRS

ESTADIO MUNICIPAL
VICTOR BÓRQUEZ MIRANDA

SÁBADO
11 DE ABRIL
18:00 HRS

ESTADIO FISCAL
ANTONIO RISPOLI DÍAZ

COMPRA TUS ENTRADAS **toliv**



ESCANEA
EL CÓDIGO
QR

NATALES



PUNTA ARENAS



ESCANEA EL QR
MÁS INFORMACIÓN
COSAL_OFICIAL

MAQSA
AUSTRAL

CONSTRUCTORA SALFA®

salfaustral
Inmobiliaria

Autoridades regionales

Obra de Cesfam 18 de Septiembre entra en etapa final de habilitación

● La inspección permitió verificar el avance de las obras y los preparativos finales, reafirmando el compromiso de las autoridades con mejorar la atención en salud y la calidad de vida de los vecinos del sector.

Texia Padilla

tpadilla@elpinguino.com

VER DOCUMENTO

En Punta Arenas, autoridades regionales y comunales realizaron una visita al nuevo Centro de Salud Familiar (Cesfam) 18 de Septiembre, una obra largamente esperada por la comunidad. El proyecto, que beneficiará a más de 18.500 usuarios del sector, se encuentra en su etapa final de habilitación y marca un hito en el fortalecimiento de la red de atención primaria de la ciudad.

La inspección en terreno permitió constatar el avance de las obras y los procesos previos a su puesta en marcha, reflejando el compromiso de las autoridades con mejorar la calidad de vida de los vecinos.

La delegada presidencial, Ericka Fariás, destacó la magnitud del proyecto: "Esta es una gran obra esperada por todo este sector. Es un Cesfam que atiende aproximadamente a 18.500 personas. Ha tenido algunos vaivenes en la construcción, pero hoy estamos a punto de poder abrirlo. Es una muy buena noticia para Punta Arenas, especialmente para el sector 18 de Septiembre".

Fariás subrayó además la colaboración interinstitucional que permitió concretar la iniciativa, financiada con recursos del Gobierno Regional, y valoró las modernas instala-



El Cesfam 18 de Septiembre entra en su fase final para su entrega.

ciones: "Son de lujo, no tienen nada que envidiarle a una clínica. Los funcionarios ya están capacitados y las dependencias son totalmente cómodas".

Por su parte, el alcalde de Punta Arenas, Claudio Radonich, recordó que este proyecto responde a un sueño de casi dos décadas de la comunidad: "Estamos hablando de casi cuatro veces más superficie que el antiguo Cesfam. Es un esfuerzo gigante y una inversión espectacular, muy merecida para nuestra comunidad. Estamos a semanas de poder trasladarnos y comenzar a funcionar con el mejor estándar de salud pública en el sur de Chile".

Radonich detalló que el nuevo recinto contará con cerca de 150 funcionarios y modernas tecnologías, como sillones odontológicos con equipos de rayos integrados, además de

espacios para salud mental y laboratorios más amplios.

La subdirectora de Recursos Físicos del Servicio de Salud de Magallanes, Roxana Riquelme, explicó que la obra, iniciada en marzo de 2023, triplica la superficie del antiguo edificio y cumple con altos estándares ministeriales: "Estamos prontos a iniciar los procesos de autorización sanitaria para poner en funcionamiento el edificio. Estos trámites pueden durar entre uno y dos meses, pero estamos trabajando para agilizar la puesta en marcha".

Finalmente, el seremi de Salud, Fabián Barrientos, precisó que tras la recepción municipal se deberán presentar las autorizaciones correspondientes para áreas específicas como vacunatorio y salas de procedimientos, garantizando la calidad y seguridad de la atención.

Extracto. Ante 3° Juzgado de Letras de Punta Arenas, causa Rol C-1595-2025, caratulada "BANCO DEL ESTADO DE CHILE con ANGEL OLIVARES". CLAUDIO ALTAMIRANO RODRIGUEZ, abogado, domiciliado en San Diego 81, piso 8, Santiago, mandatario judicial en representación convencional del BANCO DEL ESTADO DE CHILE, empresa autónoma de créditos del Estado, según se acredita con escritura pública de mandato judicial de fecha 14 de Julio de 2022, otorgada ante el Notario Público de Santiago don Alvaro González Salinas, que acompañamos en un otrosí de esta presentación, domiciliado en Avda. Libertador Bernardo O'Higgins N° 1111, piso 8°, Comuna de Santiago, a US respetuosamente digo: Que en la representación que invoco vengo en demandar a don(ña) SEBASTIAN ALEXANDER ANGEL OLIVARES, en su calidad de deudor principal, ignoramos profesión u oficio, domiciliado en PRESIDENTE JORGE ALESANDRI N°408, CONJUNTO HABITACIONAL PORTAL DEL ESTRECHO, DE LA COMUNA DE PUNTA ARENAS. Por escritura pública de Compraventa y Mutuo Hipotecario ante don DANILO GALLARDO MUÑOZ, Notario Público Suplente de Punta Arenas, de fecha 20 de septiembre de 2018 consta que el BANCO DEL ESTADO DE CHILE dio en préstamo a don(ña) SEBASTIAN ALEXANDER ANGEL OLIVARES, la suma de 2440 Unidades de Fomento, en el plazo de 300 cuotas mensuales, a contar del día primero del mes siguiente a la fecha del contrato, por medio de dividendos o cuotas mensuales, vencidos y sucesivos. La tasa de interés real, anual y vencida del referido contrato de mutuo, asciende de acuerdo a lo pactado al 4,03% anual, que se devengará desde el día que rija esta obligación, y hasta el pago del último dividendo del crédito. Conforme lo consignado en el texto del contrato, el deudor(a), en caso de no pago oportuno de una o más cuotas, está obligado(a) a pagar, desde el incumplimiento, intereses equivalentes al máximo convencional según la tasa que rija desde el día primero del mes siguiente a la fecha del contrato de mutuo. Sin perjuicio de los demás derechos del acreedor, el Banco del Estado de Chile está facultado para hacer exigible la totalidad de la deuda como si fuese de plazo vencido en el caso de no pago de cualquiera de las cuotas en que se dividió la obligación. Se estableció asimismo, que la obligación es indivisible y podrá exigirse su cumplimiento total a cualquiera de sus sucesores y se liberó al tenedor de la obligación de protesto. Es del caso señalar que el deudor(a) ha dejado de pagar desde la cuota cuyo vencimiento es el día 10 de OCTUBRE de 2024, inclusive, y todas las posteriores, por lo que conforme a lo convenido en el mutuo, en este acto nuestro representado viene en hacer efectiva la cláusula de aceleración, debiendo considerarse la obligación como si fuera de plazo vencido, siendo el capital adeudado la liquidación de la operación 113236620, que a esta fecha la cantidad es de 2174,053 Unidades de Fomento, que al día 22 de OCTUBRE de 2025 equivalen a \$85.987.731.-, suma a la que hay que agregar los intereses pactados, los penales y las costas de esta causa. Como consta del contrato que se acompaña, el suscriptor relevó al portador de documento de la obligación de protesto y la firma de éste se encuentra autorizada por Notario. La obligación es líquida, actualmente exigible y la acción ejecutiva no se encuentra prescrita. POR TANTO y de conformidad a lo dispuesto en los artículos 434 y siguientes del Código de Procedimiento Civil y demás normas legales pertinentes; SOLICITAMOS A V.S.: Tener por entablada demanda ejecutiva en contra de SEBASTIAN ALEXANDER ANGEL OLIVARES, en su calidad de deudor principal, ya individualizado precedentemente, y con su mérito ordenar se despache mandamiento de ejecución y embargo por la cantidad de 2174,053 Unidades de Fomento, que al día 22 de OCTUBRE de 2025 equivalen a \$85.987.731, suma a la que hay que agregar los intereses pactados y los intereses penales, hasta hacer entero y cumplido pago de lo adeudado a nuestro representado, todo ello con costas. EN EL PRIMER OTROSÍ: ACOMPAÑA DOCUMENTO Y SOLICITA CUSTODIA. EN EL SEGUNDO OTROSÍ: SEÑALA BIENES PARA LA TRABA DE EMBARGO Y DESIGNA DEPOSITARIO PROVISIONAL DE LOS MISMOS. EN EL TERCER OTROSÍ: ACREDITA PERSONERIA. EN EL CUARTO OTROSÍ: INDICA CORREO ELECTRONICO PARA NOTIFICACIÓN. QUINTO OTROSÍ: CONSTITUYE PATROCINIO Y CONFIERE PODER. Con fecha tres de diciembre de dos mil veinticinco, el tribunal resuelve: Por cumplido lo ordenado. Proveyendo la demanda del folio N°1: A lo principal: Despáchese. Al primer otrosí: Téngase por acompañado los documentos de conformidad a lo dispuesto en el artículo 255 del Código de Procedimiento Civil. Custódiese el pagaré. Al segundo y quinto otrosí: Téngase presente. Al tercer otrosí: Téngase presente y por acompañado el documento de conformidad a lo dispuesto en el artículo 255 del Código de Procedimiento Civil. Al cuarto otrosí: Teniendo presente que la Ley 20.886, estatuye la obligación a los abogados de ocupar y alimentar el sistema con toda la información que esta exige, se tiene presente el medio de notificación electrónica propuesto más, ser de carga del apoderado incorporar al sistema en la casilla que corresponda. La parte demandada podrá hacerse asesorar por abogados de su confianza pagados o de la Corporación de Asistencia Judicial, institución que atenderá sus consultas en la dirección web <http://www.cajmetro.cl/justicia-te-ayuda/>. Se pone en conocimiento a las partes, que en esta página <https://oficinajudicialvirtual.pjud.cl/> podrá acceder directamente a la opción de Ingreso de causas y escritos de la Oficina Judicial Virtual, para sus respectivas consultas. Cuantía 2174,053 Unidades de Fomento equivalentes al día 03 de diciembre de 2025 a la suma de \$86.187.265.- Custodia N°1232-2025. MANDAMIENTO: Punta Arenas, tres de diciembre de dos mil veinticinco. Requírase a don SEBASTIAN ALEXANDER ANGEL OLIVARES, para que pague a BANCO DEL ESTADO DEL CHILE, 2174,053 Unidades de Fomento equivalentes al día 03 de diciembre de 2025 a la suma de \$86.187.265, más intereses y costas. No verificado el pago, trábese embargo sobre los bienes suficientes de la propiedad del deudor, los que quedarán en su poder en calidad de depositario provisional y bajo su responsabilidad legal, en especial el inmueble ubicado en PRESIDENTE JORGE ALESANDRI N°408, CONJUNTO HABITACIONAL PORTAL DEL ESTRECHO, DE LA COMUNA DE PUNTA ARENAS, inscrita a su nombre a Fojas 1868 vta. N°3183 del Registro de Propiedad del año 2018 del Conservador de Bienes Raíces de PUNTA ARENAS. Luego de diversas actuaciones y búsquedas negativas con fecha uno de abril de dos mil veintiséis el tribunal resuelve: VISTOS: Atendido el mérito de los antecedentes, encontrándose acreditado en autos que el actual domicilio del demandado SEBASTIAN ALEXANDER ANGEL OLIVARES, cédula de Identidad N°16.443.172-K, es difícil de determinar y atendido lo dispuesto en el artículo 54 del Código de Procedimiento Civil, como se pide, notifíquesele mediante tres avisos extractados publicados en alguno de los diarios de esta ciudad y uno en el Diario Oficial, en la forma que dispone el artículo citado, facultándose para que se efectúen en extracto redactado por la señora Secretaria Subrogante del Tribunal. En cuanto al requerimiento de pago, se dispone que los avisos extractados deberán contener, además de las piezas necesarias para un adecuado emplazamiento, el mandamiento de ejecución y embargo, y una citación al demandado, para que concurra a dependencias de este Tribunal el día 06 de mayo de 2026 a las 09:00 horas, (Magallánica) con la finalidad de requerirlo personalmente de pago, bajo apercibimiento de proceder al respectivo requerimiento de pago en su rebeldía. La Secretaria.



031909261600

ChileValora en Magallanes

Abren inscripciones para certificación gratuita de instaladores eléctricos Clase D

ChileValora inició este lunes 13 de abril el proceso de inscripción para acceder a 120 becas gratuitas de certificación de competencias laborales en el perfil de Instalador/a Eléctrico/a Clase D en la Región de Magallanes. La iniciativa busca reconocer formalmente la experiencia de trabajadores y trabajadoras que, pese a contar con trayectoria en el oficio, no disponen de acreditación oficial.

La certificación, que no corresponde a una capacitación, evalúa estándares de seguridad, planificación, gestión y habilidades técnicas, además de aspectos conductuales y blandos. Quienes obtengan este reconocimiento podrán optar a la credencial de instalador autorizado que entrega la Superintendencia de Electricidad y Combustibles (SEC).

Las inscripciones se realizan a través del sitio web institucional de ChileValora, y las

evaluaciones tendrán lugar en Punta Arenas. El proceso será ejecutado por el centro evaluador Polac, acreditado por ChileValora.

La directora ejecutiva de la entidad, Ximena Rivillo, destacó que esta certificación "mejora la empleabilidad, facilita la movilidad laboral y fortalece el desarrollo profesional". En tanto, representantes de la CPC, Sonami y CUT coincidieron en que este sistema contribuye tanto a la productividad y seguridad de las empresas como al reconocimiento de la experiencia de los trabajadores.

Como parte de su proceso de modernización, ChileValora abrirá entre mayo y junio una oficina regional en Magallanes, lo que permitirá ampliar la cobertura y pertinencia local de este servicio público dependiente del Ministerio del Trabajo y Previsión Social.



SHOWS ABRIL

POR SOLO \$4.800

VIERNES
10
ERWIN PADILLA
& CLAUDIO MERLÍN



SHOWS CONTINUADOS DESDE LAS 23:00 HRS.
MÁS INFO EN PUNTA-ARENAS.DREAMS.CL



Gonzalo Rosenfeld, seremi de Medio Ambiente

Magallanes: entre el sueño del hidrógeno verde y la urgencia de proteger la Antártica

● Futuro energético, soberanía antártica y sustentabilidad son los tres frentes que marcarán el futuro de Magallanes.

Texia Padilla
tpadilla@elpinguino.com

f VER VIDEO

El seremi de Medio Ambiente de Magallanes y la Antártica Chilena, Gonzalo Rosenfeld, destacó en entrevista con Pinguino Multimedia los desafíos y oportunidades que enfrenta la región en materia de sustentabilidad, soberanía antártica y proyectos de hidrógeno verde.

Rosenfeld subrayó que el Ministerio del Medio Ambiente no solo evalúa proyectos, sino que también administra áreas silvestres protegidas terrestres y marinas. Con la creación del Servicio de Biodiversidad y Áreas Silvestres Protegidas, Chile ordena la gestión de estos territorios, reforzando la protección de ecosistemas únicos.

Proyección antártica de Punta Arenas

El seremi recalzó la importancia estratégica de la ciudad como puerta de entrada a la Antártica. “Tenemos que educar a la población para que al referirse a nuestra región mencionen la Antártica Chilena”, señaló, recordando que Chile mantiene presencia soberana con bases militares y logísticas en el continente blanco.

Hidrógeno verde: sueño y desafío

Magallanes se proyecta como polo mundial del hidrógeno verde, con una cartera de proyectos que representa cerca de un cuarto del presupuesto nacional. Sin embargo, Rosenfeld advirtió que se trata de una industria incipiente que requerirá al menos una o dos décadas de investigación y desarrollo. “Si queremos proteger todo, no avanzaremos; si explotamos todo, el

daño será irreparable. Hay que poner la balanza en equilibrio”, afirmó.

Participación ciudadana y educación ambiental

La comunidad local juega un rol clave en las consultas ciudadanas de los proyectos, con más de 1.200 observaciones registradas en algunos casos. Además, el seremi enfatizó que la educación ambiental debe comenzar en la primera infancia y extenderse a todos los niveles educativos para construir una sociedad consciente y preparada.

Turismo sostenible

El turismo, principal actividad en áreas protegidas como Torres del Paine, debe integrarse a la mesa de sustentabilidad. Rosenfeld llamó a que los proyectos turísticos reduzcan su huella de carbono, respondiendo a la creciente demanda de vi-



El seremi Rosenfeld durante entrevista en Pinguino Multimedia.

sitantes por experiencias responsables con el medio ambiente.

Magallanes y la Antártica Chilena enfrentan el reto de

convertirse en un referente mundial en energías limpias y conservación, equilibrando desarrollo económico con protección ambiental.

La participación ciudadana, la educación y la cooperación entre sectores serán claves para avanzar en este camino.

**MARTES Y VIERNES
SERVICIO EXPRESO**

SANTIAGO - PUNTA ARENAS

CONSULTA POR NUESTROS SERVICIOS DE:

- Transporte terrestre
- Aéreo
- Servicio puerta a puerta
- Reexpediciones
- Mudanzas
- Transporte de RESPEL

TELÉFONO: 61 2 221255 - 61 2 218855

WWW.MERCOSURCARGO.CL

ARMERÍA

EL PIONERO

CONTACTO@ARMERIAELPIONERO.CL

**INVIERNO
CARHARTT**

ARMANDO SANHUEZA 333 +56 9 62390702



INVIERTE CON VISIÓN

Por un Patrimonio Seguro



Para más información en:
WWW.AURUSJOYERIA.CL

Mejicana #702 Esquina Borjes Punta Arenas

En Punta Arenas

46% de avance presenta proyecto habitacional “Ciudad de los Vientos”

Treinta familias beneficiarias participaron este jueves en la visita a la casa piloto del proyecto habitacional “Ciudad de los Vientos”, instancia organizada por el Ministerio de Vivienda y Urbanismo (Minvu) y supervisada por el Serviu Magallanes.

La actividad permitió a los futuros residentes recorrer las viviendas, revisar terminaciones y resolver dudas antes de la entrega oficial. El conjunto, que se ejecuta en el sector sur de Punta Arenas bajo el programa de Integración Social DS19, contempla en su primera etapa 220 departamentos y 30 casas unifamiliares, además de áreas verdes, juegos infantiles y espacios comunitarios.

La delegada presidencial regional, Ericka Farías, destacó que el proyecto “es una muestra de cómo el Estado actúa conjuntamente ante soluciones

tan críticas como la vivienda, avanzando hacia estándares habitacionales de mejor calidad para las familias”.

El avance de las obras supera el 75% en las viviendas visitadas y alcanza un 46,56% en el total del proyecto, que incorpora calefacción central, ventanas termopanel y soluciones constructivas adaptadas al clima de la región.

El seremi de Vivienda, Rodolfo Guajardo, subrayó la importancia de que las familias conozcan su futuro entorno: “Aquí no sólo se entrega una casa, sino un barrio con equipamiento y espacios públicos”.

La iniciativa, con una inversión superior a los 26 mil millones de pesos, reúne a familias de distintos sectores sociales, consolidando un modelo de integración que busca acceso equitativo a viviendas de calidad y desarrollo urbano planificado.



Inversión de \$2.300 millones impulsa segunda etapa del Parque María Behety

En Punta Arenas

● La iniciativa contempla mejoras en estacionamientos, áreas verdes, iluminación y el cierre perimetral completo.

Texia Padilla
tpadilla@elpinguino.com

Con una inversión de 2.300 millones de pesos del Programa de Parques Urbanos del Ministerio de Vivienda y Urbanismo (Minvu), se inició este jueves la segunda etapa de mejoramiento del Parque María Behety, considerado el principal pulmón verde de la comuna.

El seremi de Vivienda y Urbanismo, Rodolfo Guajardo, destacó el trabajo conjunto entre el municipio y el Minvu: “Estamos contentos por el esfuerzo mancomunado que se está haciendo. Son obras importantes para el desarrollo de la ciudad y mientras podamos seguir apoyando este tipo de iniciativas, vamos a continuar en esa misma línea”.

La iniciativa contempla mejoras en estacionamientos, áreas verdes, iluminación y el cierre perimetral completo, lo

que permitirá entregar mayor seguridad y comodidad a los visitantes. El director regional (s) del Serviu, Omar González, precisó que las obras tendrán una duración de 360 días y fueron adjudicadas a la empresa contratista Eliecer Soto Oyarzún. “Se va a conformar todo el cierre que

era lo que los vecinos pedían que se priorizara, en coordinación con Secplan, Serviu y la Seremi Minvu”, explicó.

La delegada presidencial regional, Ericka Farías, valoró el aporte del proyecto, señalando que “este mejoramiento apunta a la seguridad; son más de dos kilómetros de cierre que entregarán tranquilidad a las familias. Este es un parque histórico, el corazón de nuestra ciudad, y debemos mantenerlo en condiciones adecuadas para todos”, afirmó.

Por su parte, el alcalde Claudio Radonich subrayó la importancia de esta se-

Mejoras en estacionamientos, áreas verdes, iluminación y cierre perimetral entregarán más seguridad y comodidad a los visitantes.



Mejoramiento del Parque María Behety en Punta Arenas.

gunda etapa: “Buscábamos proteger el parque con un cierre antivandálico, más estacionamientos y mejor iluminación. Además, recuperamos las dos multicanchas, lo que favorecerá la práctica deportiva segura y el disfrute de las áreas verdes”, indicó.

El Parque María Behety ya había sido intervenido en una primera fase, que incluyó la construcción de una rotonda de acceso, mejoras en accesibilidad

universal, iluminación y paisajismo.

Finalmente, el seremi Guajardo destacó que el Minvu continuará impulsando un sistema de parques urbanos en la ciudad, con proyectos como el futuro Parque de los Vientos y nuevas áreas verdes en conjuntos habitacionales. Durante la ejecución de las obras, el recinto permanecerá cerrado temporalmente, bajo resguardo de la empresa contratista.

Eduardo E.C. Cárcamo
Peluquero Experto

Para cada rostro, un estilo diferente

NUEVO SALÓN
DAMAS - VARONES - NIÑOS

CORTES - PEINADOS - TINTURAS

RESERVAS
+56 9 8385 0078
Balmaceda #647

HORARIO DE ATENCIÓN
11:00 a 19:00 Hrs.
CONTINUADO DE LUNES A SÁBADO

ATENCIÓN 24 HORAS

FUNERALES ANDANA
Desde 1978

CONVENIOS
AFP'S | IPS | COMP. DE SEGUROS
CAPREDENA | DIPRECA | ANEF

SERVICIOS DESDE COPAGO \$0

En Funerales Andana ofrecemos servicios con copago \$0, para que tú y tu familia solo se enfoquen en lo más importante: despedir con amor y dignidad.

WWW.FUNERALESANDANA.CL

funerales_andana | Funerales Andana | +56 9 9640 2827 | Armando Sanhueza # 298 | info@funeralesandana.cl

imagen referencial

Partió el
FINDE
laSal



TRUTRO ENTERO DE POLLO CAJA

16 KG · SUPERPOLLO
COD 7809611717955

\$39.990^{KG}

\$2.499 X KG

~~antes: \$59.990~~

\$3.749 X KG

STOCK 528 Kilos
33 unidades



CERVEZA

BLACK LAGER/RED LAGER/HOPPY LAGER/BLOND LAGER

470 CC · AUSTRAL

\$1.000 UN

\$2.128 X KG

~~antes: \$1.190~~

\$18.653 X LT

STOCK 844 Unidades
7802100004000/4024/4345/5113



PAPAS PREFRITAS O PAPAS DUQUESAS

7801220000640/657

1 KG · MINUTO VERDE

\$4.290 UN

\$4.290 X KG

~~antes: \$5.190~~

\$5.190 X KG

STOCK 270 Unidades



LONGANIZA

1 KG · LLANQUIHUE

7801970028150

\$8.990 UN

\$8.990 X KG

~~antes: \$10.990~~

\$10.990 X KG

STOCK 70 Unidades



CHORIZO PARRILLERO

1 KG · LLANQUIHUE

7801970028181

\$8.990 UN

\$8.990 X KG

~~antes: \$10.990~~

\$10.990 X KG

VÁLIDOS DESDE EL 10 HASTA EL 12 DE ABRIL 2026

ENCUÉNTRANOS EN ZONA AUSTRAL, PUNTA ARENAS

Anunciaron desde el Servicio de Salud tras reunión con gremios y autoridades

Implementarán botón de pánico en HCM ante aumento de agresiones a funcionarios

● La directora del Servicio de Salud Magallanes, Verónica Yáñez, explicó que se revisará el contrato que presta seguridad en el establecimiento para revisar las atribuciones que tienen los guardias.

Jesús Nieves
jnieves@elpinguino.com

La ola de violencia que se vive a nivel nacional llegó a Magallanes. Y no solo en la vía pública sino también en los establecimientos de salud.

“

Gestionaremos medidas concretas que vislumbramos implementar en el corto plazo, como botones de pánico u otras instancias, solicitadas por los mismos funcionarios”.

Solo este año se han denunciado 21 casos de violencia en contra de funcionarios en el Hospital Clínico Magallanes (ver página 10). Y previo a la coordinación que se realizó ayer entre autoridades, en una reunión con gremios las directora del Servicio de Salud Magallanes, Verónica Yáñez, enfatizó que se tomarán acciones en el corto plazo.

“Gestionaremos medidas concretas que vislumbramos implementar en el corto plazo, como botones de pánico u otras instancias, solicitadas por los mismos funcionarios”, indicó la autoridad.

Veintiún casos de agresión contra funcionarios se han denunciado este año en el Hospital Clínico Magallanes.

Otra medida que anunció la directora Yáñez fue que en una reunión en privado con el seremi de Seguridad Pública, Ronald López, se acordó revisar el contrato de la empresa de seguridad que presta servicio en el hospital y revisar las atribuciones que tienen los guardias de seguridad, además de gestionar a través de Seguridad Pública, capacitaciones para fortalecer la seguridad al interior del establecimiento.

Por su parte, el seremi de Salud, Fabián Barrientos, enfatizó que la idea es favorecer la seguridad de los funcionarios y la autoridad sanitaria continuará participando en las mesas de trabajo.



La reunión se llevó a cabo en el Hospital Clínico de Magallanes.

TRANSPORTES LÓPEZ

Impulsamos el sur:

Carga consolidada entre Punta Arenas, Puerto Natales y Puerto Montt

CONTACTO: +56 9 38934909 **CORREO ELECTRÓNICO:** ventas@sotralop.cl

PINCHA AQUÍ

VISÍTANOS EN
ARMANDO SANHUEZA 555

MOUNTAIN HOUSE
CLOTHING & EQUIPMENT

PINCHA AQUÍ

Punta Arenas

CREMATORIO PARA MASCOTAS

Servicios: Traslado -Anforas

Angeles de la Patagonia

Contáctanos al +569 27664481
[@angeles.crematoriomascotas](https://www.instagram.com/angeles.crematoriomascotas)



CALEFACCIÓN CENTRAL

HACEMOS TUS SUEÑOS REALIDAD

GRAN PROMOCIÓN

ABRIL 2026

Calefacción Central
desde \$2.400.000

INCLUYE:

- ✓ MATERIALES
- ✓ MANO DE OBRA
- ✓ PUESTA EN MARCHA
- ✓ 1 AÑO DE GARANTÍA



COTICE SU CALEFACCIÓN
+56 9 9999 2282

CONTACTO INGENIERIA: +56 9 9626 7151 / CONTACTOSICAV@YAHOO.COM
CONTACTO COMERCIAL: +56 9 8902 1152 / COMERCIALSICAV@YAHOO.COM

GRAN PROMOCIÓN CONSTA: CALDERA MURAL MARCA ANWO MOD. 20/22 O MARCA BERETTA MOD. 24 + DUCTO EVACUACIÓN GASES + FILTRO MAGNÉTICO ESTANQUE EXPANSIÓN 12 LITROS + MANIFOLD + 4 RADIADORES 500X1000 + VÁLVULAS SUMINISTRO Y RETORNO + BANDEJAS TIPO LEGRAND 100X50 + AISLACIÓN TÉRMICA + TUBERÍAS PPR + TERMOSTATO ANÁLOGO + PUESTA EN MARCHA.

1 AÑO DE GARANTÍA EN PRODUCTOS Y SERVICIO DE LA INSTALACIÓN, COMPONENTES Y PIEZAS

calefaccion_central_sicav Manantiales 0904 Esquina Fuique

En Hospital Clínico Magallanes

Aumentan consultas de urgencia en niños por accidentes escolares

● La vuelta al colegio es lo que ha provocado esta alza de acuerdo con el jefe de la Unidad de Emergencia Hospitalaria, doctor José Ignacio Iñiguez. Agregó que en cuanto a las consultas por virus respiratorio se han visto una leve alza en niños.

Jesús Nieves

jnieves@elpinguino.com

El jefe de la Unidad de Emergencia Hospitalaria del Hospital Clínico Magallanes, HCM, doctor

“

En este momento hay poco virus circulante. Cercano al 90% es rinovirus el que está circulando, que es básicamente el virus que provoca el resfrío común y otro que está circulando, pero en bajo porcentaje en el Sars COV 2”.

José Ignacio Iñiguez, explicó que las consultas de urgencia en adultos se han mantenido estables con una pequeña alza en vacaciones de verano.

Sin embargo, anunció que donde se ha visto un aumento importante fue en el área pediátrica por la vuelta a clases.

“¿Y por qué se produce esta alza? Básicamente por los accidentes escolares que son muchos y aumenta la consulta por accidente escolar”, enfatizó el profesional.

A pesar del inicio de la Campaña de Invierno el facultativo agregó que en cuanto a los virus respiratorios hay una leve alza en niños, pero aún no se visualizan brotes.



EP PÁGINA WEB
Aún en la urgencia del Hospital Clínico Magallanes no se visualiza un aumento de consultas por virus respiratorio.

“En este momento hay poco virus circulante. Cercano al 90% es rinovirus el que está circulando que es básicamente el virus que provoca el resfrío común y otro que está

circulando, pero en bajo porcentaje en el Sars COV 2 que es menos del 10 por ciento”, concluyó el jefe de la Unidad Emergencia Hospitalaria del HCM, José Ignacio Iñiguez.

Williams al día con la actividad física



El Hospital Comunitario Cristina Calderón de Puerto Williams conmemoró el Día de la Actividad Física en la sala de rehabilitación, promoviendo la vida sana y alimentación saludable en los usuarios.

Simulacro de sismo y tsunami



Autoridades de la Provincia Antártica realizaron un hito comunicacional en terreno entregando información y orientaciones preventivas a la comunidad, en contexto del simulacro de sismo y tsunami que se desarrollará el jueves 16 de abril a las 11 horas.

REMATE

Ante Tercer Juzgado de Letras de Punta Arenas, Independencia 617, Tercer Piso, Punta Arenas, se rematará el miércoles 29 de abril de 2026, a las 11:00 horas, inmueble de propiedad del ejecutado HANS CRISTIAN BRANDT NAVARRO rut 13403348-7 que se encuentra ubicado en la ciudad de Punta Arenas, Provincia de Magallanes, en el Sector de Río Seco, hoy Juan Williams número cuatrocientos doce, que corresponde a un lote de terreno signado con el número tres en el plano protocolizado en notaria Horacio Silva Reyes, ciudad de Punta Arenas, cuyos deslindes y dimensiones son los siguientes: NORTE, Francisco Diaz; SUR: Fernando Diaz; ESTE, camino público; y OESTE, Casimiro Mergudich. Mide diez metros al Este y Oeste, por cincuenta metros al Norte y Sur. El título de dominio a nombre de la parte demandada se encuentra inscrito a fojas 179, N° 339 en el Registro de Propiedad del Conservador de Bienes Raíces de Punta Arenas del año 2016. Inmueble con rol de avalúo fiscal N°5036-14 de la comuna de Punta Arenas. Postura mínima \$89.127.830.- Precio pagadero contado. Interesados deberán rendir caución 10% mínimo fijado mediante vale vista a la orden del tribunal, el cual deberá ser entregado entre los días lunes y viernes, en horario de 10:00 a 14:00 horas, a más tardar el día anterior de la fecha del remate, en la secretaría del tribunal. La audiencia decretada se realizará de manera presencial en el Tribunal. Bases y demás antecedentes en juicio ejecutivo caratulados “Banco del Estado de Chile con BRANDT NAVARRO HANS CRISTIAN”, Rol C-1799- 2023, PUNTA ARENAS, 26 de marzo de 2026. SECRETARIA.

Ana Carolina Izquierdo Monasterio
Secretario
PUJUD
Veintiséis de marzo de dos mil veintiséis
14:01 UTC-3



037277260812

DISTRIBUIDORA
EL ABASTO
Av. España 75, Punta Arenas

VISITANOS TE ESTAMOS ESPERANDO

HORARIO:
ABIERTO de 9:00 A 21:00 hrs
CONTINUADO de lunes a sábado

✓ **Tu nueva distribuidora abre sus puertas...**
 ✓ **Todo lo que necesitas en un solo lugar.**
 ✓ **Calidad y variedad garantizada**

Síguenos en nuestras rrss

📍 [distribuidora-el-abasto.puq](https://www.distribuidora-el-abasto.puq)
📧 [elabastodistribuidorapug](https://www.elabastodistribuidorapug)

AV. ESPAÑA 75 PUNTA ARENAS

El domingo 12 de abril

Punta Arenas “caminará” para promover buen trato hacia las personas mayores

● La actividad la desarrollará la Fundación Derechos Mayores en conjunto con el municipio.

Crónica
periodistas@elpinguino.com

En el marco del Día Mundial de las Buenas Acciones, la Fundación Derechos Mayores en conjunto con la Municipalidad de Punta Arenas, realizará el domingo 12 de abril a las 11 horas en las “Letras

“Podemos avanzar en normativa, pero si no cambiamos la forma en que nos relacionamos con las personas mayores, seguiremos reproduciendo prácticas de exclusión”.

Punta Arenas, ubicadas en La Costanera- una caminata ciudadana para promover el buen trato hacia las personas mayores.

La actividad busca visibilizar que, pese a los avances legislativos en curso -como la próxima Ley Integral de las Personas Mayores-, el buen trato sigue siendo una deuda pendiente en la vida cotidiana, manifestándose en prácticas de exclusión, edadismo y falta de consideración hacia este grupo de la sociedad.

Un llamado a la sociedad

Desde la fundación enfatizan que el buen trato no es solo una responsabilidad del Estado, sino también un compromiso ciudadano que se expresa en acciones concretas en la familia, la comunidad y los espacios públicos.

El presidente de la Fundación Derechos Mayores,

Michel Toledo, señaló: “El buen trato a las personas mayores no es un gesto simbólico, es una obligación ética y social. Como país, aún estamos al debe en garantizar condiciones reales de respeto, inclusión y participación. Esta caminata es una invitación a tomar conciencia y actuar desde lo cotidiano”.

Más allá de la ley

Desde la fundación advierten que las leyes por sí solas no transforman la realidad, si no van acompañadas de un cambio cultural profundo.

“Podemos avanzar en normativa, pero si no cambiamos la forma en que nos relacionamos con las personas mayores, seguiremos reproduciendo prácticas de exclusión. El buen trato comienza en cómo hablamos, cómo incluimos y cómo valoramos su

La caminata se realizará el domingo a las 11 horas en las “Letras Punta Arenas”, ubicadas en La Costanera.



EP PÁGINA WEB

La invitación es abierta a la comunidad para participar en la actividad.

aporte en la sociedad”, agregó Toledo.

Invitación

La caminata convoca a familias, establecimientos educa-

cionales, organizaciones sociales y a la comunidad en general a participar activamente, promoviendo mensajes que destaquen el respeto, la dignidad y la valoración de las personas mayores.

BREVE



Gabriela Sánchez Asume seremi de la Mujer en Magallanes

Gabriela Sánchez Cañete fue presentada ayer como seremi de la Mujer y la Equidad de Género en la Región de Magallanes y Antártica. La noticia fue dada a conocer por las redes sociales de la institución y se espera que en las próximas horas se reúna con la delegada presidencial de Magallanes, Ericka Fariás.

Sánchez Cañete es trabajadora social e ingeniera en administración de empresas, y cuenta con una trayectoria vinculada al servicio público y la gestión regional, lo que -según indicaron- será clave para fortalecer el trabajo institucional en el territorio.

ARRIENDO DE BODEGAS EN PUNTA ARENAS

Disponibles bodegas ubicadas en sector Norte, kilómetro 8,5 (08155), en una zona estratégica y de fácil acceso.

- Bodegas completamente cerradas
- Oficinas incluidas
- Acceso apto para camiones
- Energía eléctrica trifásica
- Servicios independientes

Ideal para almacenamiento, logística o desarrollo de operaciones.

Para más información o coordinar visita, contáctanos al Whatsapp +569 9219 5896

REMATE JUDICIAL

Martes 14 de abril de 2026 a las 15.30 horas en calle Maipú 640 por orden del Tercer Juzgado de Letras de Punta Arenas en causa Rol E-349-2026 caratulado “FORUM SERVICIOS FINANCIEROS S.A. con SEBASTIAN OYARZO OJEDA, Substaré AUTOMOVIL 2024; Marca: CITROEN; Modelo: C4 BLUEHDI 1.5 AUT.; COLOR AZUL; DIESEL; PATENTE TGZZ.58-6; Funcionando en buenas condiciones. Exhibición mismo día del remate desde las 15 horas.

PABLO JAGNIAUX SANTUCCI
Martillero Público
R.N.M. 744.

COMERCIAL PROGRESO
MATERIALES Y SERVICIOS

Creciendo Contigo

Croacia 1044

(61) 2 72 31 19

Comercial Progreso puq

CULTURA & ESPECTÁCULOS

Hoy a partir de la medianoche

Dúo revelación del humor chileno llega a Dreams Punta Arenas con hilarante rutina



Una noche de risas sin filtro promete vivirse este viernes 10 de abril en el extremo sur del país. El dúo de comediantes nacionales Erwin Padilla y Claudio Merlin aterriza por primera vez en el casino magallánico para presentar su exitoso espectáculo "Por la chucha", luego de su aplaudido paso por el Festival de Olmué 2026.

El espectáculo se realizará este viernes 10 de abril, no antes de las 00:00 horas, en el escenario del restobar Lucky 7 del casino de juegos Dreams Punta Arenas.

Propuesta

Con un estilo directo, contingente y cargado de ironía, los humoristas, conocidos como los "Psicólogos De Internet", han logrado conectar con el público a través de rutinas que mezclan experiencias personales, crítica social y una interacción constante con la audiencia. Su propuesta ha ido ganando terreno en escenarios de todo el país, consolidándolos como una de las

nuevas apuestas del humor chileno.

Estreno

En la antesala de su presentación, Erwin Padilla comentó que este debut en la cadena de casinos Dreams marca un hito en su carrera: "Estamos súper contentos. Es nuestra primera vez en la cadena y más encima en Punta Arenas, que es un lugar

donde siempre quisimos llegar. Sentimos que el público del sur tiene una energía muy especial, así que venimos con todo.", sostuvo.

Rutina

Respecto de la performance, Padilla adelantó que no será una rutina convencional: "Esto es más que un show, es como una terapia en vivo. La idea es que la gente se ría de sí misma, de lo que nos pasa como país, y que se sienta parte

de este círculo de confianza que armamos en cada presentación.", señaló.

Futuro

El comediante también proyectó los próximos pasos del dúo: "Nuestra meta es girar por todo Chile y ojalá seguir presentes en festivales. Queremos que este proyecto crezca y llegar a la mayor cantidad de gente posible".

Finalmente, extendió la invitación al público magallánico. "No se pierdan esta terapia en vivo. Vengan a desahogarse con nosotros, a reírse sin culpa. Prometemos un círculo de confianza junto a los 'Psicólogos De Internet' que no van a olvidar", expresó.

El espectáculo está programado para este viernes 10 de abril, no antes de las 00:00 horas, en el escenario del restobar Lucky 7 del Casino de Juegos Dreams Punta Arenas. Una cita imperdible para quienes buscan comenzar el fin de semana con humor y buena compañía.

São Paulo
Fórmula 1

turismo Roca

PINCHA AQUÍ

CONSULTA POR FINANCIAMIENTO SIN INTERESES

Interlagos, del 05 al 09 de Noviembre 2026

INCLUYE 5 ☀️ | 4 🌙

- Vuelo Santiago - Sao Paulo - Santiago
- 4 noches hotel 4★ con desayuno
- Traslados aeropuerto, hotel y autódromo
- Entrada incluida (sector seleccionado)
- Equipaje en cabina
- Kit de regalo F1
- Coordinación y asistencia permanente
- Seguro de viaje incluido

LAUTARO NAVARRO 1099
camila@turismoroca.cl +56 9 5668 7876

¡Llega el otoño y Dickies te prepara!

LA CAMISA LEÑADORA ES LA PRENDA PERFECTA PARA LOS DÍAS O NOCHES MÁS FRÍAS EN LA PATAGONIA.

UNA PRENDA GRUESA Y A LA VEZ LIGERA QUE OFRECE COMODIDAD Y ABRIGO.

• VISÍTANOS EN MANZANA 4A, LOCAL 1
• Módulo Central Zona Austral, local 34 y 35
WhatsApp: +56 9 4490 2373

Esperan definición

Marcha y manifestación Gremios en el centro de la ciudad contra la Emergencia Económica

El Frente Sindical de Santa Cruz se manifestó en las Avenidas Kirchner y San Martín en reclamo de un "posible tratamiento de Emergencia Económica". Si bien varios legisladores confirmaron a TiempoSur que no ha ingresado para su tratamiento, los sindicatos se muestran en alerta. "Al gobernador no le interesa el empleado público, en línea con el Gobierno nacional", replicaron algunos referentes.

El Frente Sindical se movilizó en el centro de Río Gallegos en el marco de un paro convocado contra la Emergencia Económica, Financiera y Administrativa que el Ejecutivo provincial ha intentado impulsar en la legislatura. Si bien en esta ocasión la misma no tendrá tratamiento parlamentario, los gremios se expresan en estado de alerta por la situación actual de precarización salarial, donde incluso varios de los marchantes tienen en la actualidad solicitudes de paritarias y paros generales vigentes.

La manifestación se desarrolló en pleno centro de la capital santacruceña, donde los

gremios nucleados en la central obrera expresaron su rechazo a las declaraciones de funcionarios provinciales que adelantaron esta semana que volverán a presentar la iniciativa.

Pedro Mansilla, secretario del SOEM, dijo: "Vamos a dejar clara nuestra posición ante una posible intención de presentar un proyecto de emergencia que incluye entre otras cosas retiros anticipados como propuesta, lo que abriría un análisis de la ley previsional, por lo que nosotros consideramos que tenemos que marchar en contra de este intento de emergencia, pero además si uno lee que si no hay disponibilidad de fondo no habrá mesas salariales, lo que ocurre es que las distintas reuniones del frente gremial, inclusive dentro de la legislatura, no han sido tomadas, porque todo termina siendo el recurrente pedido de apertura paritaria, y si se aprueba una emergencia lo que se limita a las negociaciones salariales, mientras del otro lado tenemos a los trabajadores que nos dicen que no les alcanza".

Vecinos presentan proyecto para creación de nuevo barrio

● Se trata del sector comprendido por ocho manzanas ubicadas en el borde costero de Río Gallegos, que entró en controversia a comienzos de este año. La iniciativa busca mejorar las condiciones básicas del sector y las gestiones ante el municipio en búsqueda de soluciones.



PÁGINA WEB

Desde inicios de este año, un grupo de vecinos de la ciudad volvió a poner en agenda la situación de indefinición con la que cuentan 8 manzanas linderas al borde costero que en la actualidad no pertenecen a ningún barrio, lo que genera dificultades a la hora de gestionar respuestas a las diversas problemáticas que hoy tienen las familias.

El sector no está formalmente incorporado a ningún barrio desde 1987, y según la directora

de Planeamiento, Marcela Vega, la situación se origina en la delimitación histórica de los barrios Gaucho Rivero y Juan Pablo II, cuyos límites fueron establecidos por ordenanza hace casi cuatro décadas. Actualmente existen tres posturas entre los vecinos: incorporarse a alguno de los barrios existentes o avanzar en la creación de uno nuevo. En ese marco, indicó que el proceso deberá ajustarse a la ordenanza vigente, que establece la intervención de distintas áreas técnicas y la eventual definición por parte del Concejo Deliberante por lo que un grupo de vecinos han presentado un proyecto para la creación de un nuevo barrio.

La vecina Rosa Vidal, de la manzana 794, remarcó que en primer término "la iniciativa

apunta a mejorar condiciones básicas como la recolección de residuos, el estado de las calles y la seguridad, y cuestionó demoras administrativas que frenaron el avance del trámite", y continuó: "Este trabajo inició hace años, para el 2023 avanzamos con algunos vecinos de la zona y el municipio donde nos dicen que son 8 manzanas y surge la idea de conformar un barrio nuevo, lo que nos daría nuestra propia identidad y podríamos avanzar en las necesidades de la zona que son diferentes a los barrios lindantes".

La vecina lamentó que el proyecto se haya dilatado en el tiempo "por cuestiones burocráticas que no se podía terminar de determinar si eran 3, 5 u 8 manzanas llegamos al inicio del

2026 con la invitación de participar de una comisión, junto a concejales, áreas técnicas del municipio, área de juntas vecinales, y donde habían otros dos proyectos sobre el mismo tema pero que solo incluía a 3 manzanas, mientras el proyecto nuestro tiene incluidas las 8 manzanas en cuestión apoyado por firmas de vecinos".

"Nosotros planteamos esto siempre respetando a los actores y demás vecinos involucrados, y las diferentes áreas del municipio. Se seguirá tratando próximamente la viabilidad del proyecto, entendemos que debería ser positiva la respuesta ya que es importante el deseo de los vecinos y sería más beneficioso, sería arrancar de cero y podamos encontrar respuesta a las necesidades de la zona".

Carnes Sur

DESPACHOS A DOMICILIO
WHATSAPP: +569 58043953
TELÉFONO FIJO: 612 216978

HORARIOS DE ATENCIÓN DE LUNES A JUEVES
DE 10 A 13:30 HRS / 15:30 A 19:30 HRS
VIERNES Y SÁBADO 10 A 13:30 HRS / 15:30 A 20:00 HRS

OVEJERO ESQUINA CABO DE HORNS

Belisi
DISTRIBUIDORA

QUILLOTA # 155
PUNTA ARENAS
+569 65967788
CONTACTO@BELISI.CL

BUSCAS DETERGENTE
PARA LA ROPA
DE BUENA CALIDAD Y A
UN BUEN PRECIO?

+ DE 17 TIPOS
DE DETERGENTES LÍQUIDOS CON SUAVIZANTES, BIODEGRADABLES, CON NANO PARTICULAS DE COBRE, CON DESINFECTANTE, AROMATIZADOS.

RRSS: BELISI.SPA

ATENCIÓN DE LUNES A VIERNES DE 10 A 13 HRS Y DE 15 A 19 HRS, SÁBADOS DE 9:30 A 14 HRS



Destapan la razón por la que Lucas Cepeda está cortado en el Elche: “Personalidad”

● El extremo no lo ha pasado bien en las últimas fechas y desde España contaron la firme sobre lo que pasó en la interna.

Pese a que había mucha ilusión con su salto a Europa, a Lucas Cepeda las cosas no le han resultado como esperaba en el Elche. El extremo ha quedado al margen en las últimas fechas y, según revelaron en España, todo se debe a una razón: su personalidad.

Rumores han surgido y varios, pero ayer directamente desde España destaparon los detalles detrás de la cortada que le dio Eder Sarabia. Todo por no mostrar el carácter suficiente para el comple-

jo momento que viven los blanquiverdes al borde del descenso.

El presente de Lucas Cepeda en el Elche no es el mejor. Con apenas 6 partidos oficiales disputados desde que llegó al club, el chileno no tiene ni goles ni asistencias y ahora perdió hasta su lugar por falta de personalidad, según revelaron en España.

El periodista Eugenio Salinas conversó con Los Tenores de Radio ADN este jueves y contó que es este el motivo por el que dejó de ser

considerado. “Más allá de la partida en este parón que lo entrega todo, que no hay dudas de que su personalidad la vuelca bien como extremo o donde lo pongan”, comenzó señalando.

“Me han dicho de muy buena fuente, la mejor que se puedan imaginar, es que si le falta algo es personalidad. Sus competidores aprovecharon el parón”, añadió el también conocido como Kenotrotamundos.

En esa misma línea, el reportero enfatizó en que la

adaptación de Lucas Cepeda al Elche no ha sido la mejor. “Es un chico tímido, pero en Colo Colo demostraba su personalidad en la cancha. Aquí le ha costado un poquito más”.

Habrà que esperar para ver si es que el chileno logra sacudirse de ello y demostrar con la pelota en los pies que puede ser una solución al problema de su equipo. Con 8 fechas más por disputarse e instalando en zona de descenso de La Liga, tiene un escenario ideal para romperla.



Lucas Cepeda no lo está pasando bien en el Elche pero tiene condiciones para tapanle la boca a sus críticos. El atacante espera tener más minutos para poder ser un aporte y así sacar a los blanquiverdes de los puestos de riesgo.

PRODUCTOS DE PRIMERA CALIDAD

CARNES

EL ABASTO

LUNES A SÁBADO DE 09:30 A 20:00 HRS / DOMINGOS ABIERTO DE 09:30 A 13:30 HRS

CAPITÁN GUILLERMO 046
ESQUINA ZENTENO

PJE. PALI AIKE 0196 VILLA SELKNAM
ESQUINA CAPITÁN GUILLERMO

Mechanic Shop

LA MEJOR MARCA DE NEUMÁTICOS DEL MUNDO

ENCUENTRAS LINEA FLOTA MAYOR Y MENOR

BRIDGESTONE

AUTOS Y SUV - CAMIONETAS - JEEP - MOTOS - CAMIONES -

BRIDGESTONE FIRESTONE ESTÁ DE REGRESO EN MAGALLANES DE LA MANO DE MECHANIC SHOP

AV. COSTANERA Y MUELLE MARDONES. | VENTAS@MECHANICSHOP.CL | MECHANICSHOPTEV

@MECHANIC_SHOP | @MECHANICSHOP_PUQ

LA BOUTIQUE INDUSTRIAL MÁS IMPORTANTE DE LA PATAGONIA

impa.



ALPHATEC

Tiro Forzado

Tamaño **ULTRA compacto**

Dimensiones 525 * 340 * 155mm

Potencia eléctrica 40W

Pantalla táctil

Uso con gas natural



16 Lt/min
MODELO: APH-16 PRO
CALEFONT

\$259.000

SKU: 7061

*Precio Neto, exento de IVA (Zona Franca)

✉ VENTASZF@IMPA.CL

☎ +569 92277417

📷 IMPAPUQ

📍 SITIO 5, MANZANA 24
ZONA FRANCA

PRECIOS NETO, EXENTO DE IVA (ZONA FRANCA), VÁLIDOS HASTA EL 31 DE DICIEMBRE 2025

Una gran fiesta futbolera se vivirá este sábado con el partido entre “históricos” de Cosal y Universidad de Chile

● El encuentro a jugarse este sábado 11 de abril a las 18 horas en el Estadio Fiscal de Punta Arenas contará con grandes figuras del balompié regional y nacional, quienes serán parte de la celebración del 75 aniversario de Constructora Salfa en Magallanes. “Pasión Deportiva” transmitirá el partido a través del facebooklive Pingüino en Vivo.

Christian González
cgonzalez@elpinguino.com

Con fuerte trabajo por parte de la organización y afinando cada uno de los de-

talles se vivirá la antesala de lo que será este sábado una gran fiesta futbolera para celebrar el cumpleaños 75 de Constructora Salfa en Magallanes.

El partido a llevarse a cabo este sábado 11 de abril a las

18 horas en el Estadio Fiscal de Punta Arenas, reunirá a los grandes exponentes regionales de Cosal y nacional de Universidad de Chile de todos los tiempos.

Con ello el cuadro constructor reconocerá a jugadores y dirigentes que han sido parte de su dilatada trayectoria y pergaminos en el fútbol regional con innumerables títulos en la Asociación Punta Arenas, entre los 80, 90 y 2000, misma época que lo llevó a conquistar cinco títulos regionales de clubes campeones y ganador de un Zonal Sur en Peñalolén -Santiago (1998), y un vicecampeonato nacional en Pichilemu.

Así el equipo dirigido técnicamente por Nelsón Martínez (quien por lesión no podrá jugar), en dupla técnica con Manuel Cárdenas (técnico campeón con Cosal en 2005) ha vuelto a reunir a jugadores de diferentes épocas, los cuales han vestido la camiseta del cuadro constructor a través de su historia.

En tanto, el cuadro histórico de la U ya confirmó la venida de “Superman” Vargas, “Pepé” Rojas, Waldo Ponce, Marco Estrada, Matías Rodríguez, Ángel Rojas, el capitán Luis Musri y el magallánico Mauricio Aros, entre otros.



El arribo de Universidad de Chile a nuestra región es hoy en la mañana, donde en la tarde (19 horas) enfrentará a un combinado de Cosal y jugadores de Puerto

Natales, en el Estadio Víctor Bórquez de Puerto Natales.

Las entradas para este viernes y sábado se pueden adquirir a través de Toliv.



MES DE PROMOCIONES EN FERRETERIA SAN MARCOS

10% DESCUENTO Pinturas

7% DESCUENTO Cuchillería

7% DESCUENTO Alimentos para mascotas

ZENTENO 99 ☎ 61 2 216895 📞 +56 9 67596732 📍 FERRETERIA SAN MARCOS 📧 COMERCIAL SAN MARCOS 📧 FERRETERIA@COMERCIALSANMARCOS.CL 🌐 WWW.COMERCIALSANMARCOS.CL

AUSTROMAQ
MAESTRANZA INDUSTRIAL

**SOLDADURA INOXIDABLE
TORNERÍA • ESTRUCTURAS METÁLICAS**

**CORTE CNC • EJES • FRESADO
FABRICACIÓN A MEDIDA**

+20 AÑOS DE EXPERIENCIA

SOLICITE SU PRESUPUESTO HOY

🌐 www.Austromaq.cl ☎ +56961212510
✉ Contacto@Austromaq.cl 📍 Covadonga #47

NUEVOS HORARIOS ZARPES

PRIMERA ANGOSTURA
PUNTA DELGADA | BAHÍA AZUL

**LUNES A DOMINGO
DE 8:30 A 23:00 HRS**

Último zarpe desde Punta Delgada: 22:00 hrs.
Último zarpe desde Bahía Azul: 23:00 hrs.

VÁLIDOS DESDE EL **DOMINGO 1 DE MARZO** DE 2026

Los días de operación incluyen los días festivos.
Itinerarios pueden variar por condiciones climáticas, caso fortuito y fuerza mayor.
Manténgase informado del estado del cruce en radio FM Angostura 104.5 📻 FMAngostura

☎ +56 61 272 8100
VENTAS Y RESERVAS **OPCIÓN 3**

TABSA

A todo gol se jugó una nueva jornada del campeonato de futbolito senior 2026

● El tradicional certamen, que se disputa en las canchas de Avenida Bulnes y Enrique Abello, es organizado por la Agrupación de Futbolito Senior de Punta Arenas.

Christian González

cgonzalez@elpinguino.com

Con extensa jornada, que incluyó Viernes Santo, se jugó el pasado fin de semana una nueva fecha del Campeonato de Apertura de Futbolito Senior, temporada 2026.

El certamen, organizado por la Agrupación de Futbolito Senior de Punta Arenas, se disputó en las tradicionales canchas de Avenida Bulnes y Enrique Abello.

A continuación detallamos resultados del pasado viernes:

Viernes 3 de abril

Cancha 1

Categoría Top 50

-Rómulo Correa 1
-Colo Colo 5

-Jorge Toro 3
-Esencias 3

-Servisalud 1

Espartanos 3

-Barrabases 5
-Carlos Dittborn 1

Senior A

-Rómulo Correa 0
-Monarcas 1

-Anese 1
-Barrabases 5

-Prensa Austral 0
-Espartanos 9

-Los Pinchas 2
-Las Águilas 2

-Arco Iris 0
-Colo Colo 2

-Scout 1
-Buses Fernández 3

-Jorge Toro 2
-San Martín 3

-E.Industrial 1
-Naval 0

-Prat 0

Búfalos Mojados 3

Cancha 2

Categoría Top 50

-Arco Iris 0
-Batallón 0

-Cosmos 2
-Vikingos 0

-Cosal 2
-Sporting Cristal 2

-San Martín 0
-Sokol 4

-Delegados 2
-Audax 2

Senior B

-Audax 1
-Tacopa 1

-Los Bufas 5
-Navegantes 0

-Batallón 3
-Esencias 0

-Patagonia 1



Cosal 4

Vikingos 0
-Sporting Cristal 4

-Carlos Dittborn 3
-Estrella Norte 3

-Gasco 3

Cosmos 1

-Sokol 2
-Dragones 1

MINISTERIO DEL MEDIO AMBIENTE

Servicio de Evaluación Ambiental / Región de Magallanes y de la Antártica Chilena

NOTIFICACIÓN DE RESOLUCIÓN DE INICIO DE PROCESO DE PARTICIPACIÓN CIUDADANA DECLARACIÓN DE IMPACTO AMBIENTAL (DIA) "Aumento en la producción de salmónidos del Centro de Engorda Mina Elena, RNA 120130, modificación de RCA N°17/2011, ubicado en Isla Riesco" (Extracto)

De conformidad con lo dispuesto en el artículo 94 del D.S. N° 40/2012, del Ministerio del Medio Ambiente, Reglamento del Sistema de Evaluación de Impacto Ambiental, se comunica que, mediante resolución exenta N° 20261200117, del Servicio de Evaluación Ambiental de la Región Magallanes y la Antártica Chilena, del 23 de marzo de 2026; ha resuelto dar inicio a un proceso de participación ciudadana, por un plazo de 20 días hábiles, de acuerdo a lo establecido en el artículo 30 bis de la ley N° 19.300, en el procedimiento de evaluación ambiental de la Declaración de Impacto Ambiental del proyecto: "Aumento en la producción de salmónidos del Centro de Engorda Mina Elena, RNA 120130, modificación de RCA N°17/2011, ubicado en Isla Riesco", comuna de Río Verde, y cuyo titular es Salmenes Blumar Magallanes SpA.

El proyecto "Aumento en la producción de salmónidos del Centro de Engorda Mina Elena, RNA 120130, modificación de RCA N°17/2011, ubicado en Isla Riesco" consiste en el aumento de producción de salmónidos de un centro de cultivo, aumentado de 5.000 a 9.696 toneladas por ciclo de producción, mediante la instalación de 18 balsas jaulas de 40 x 40 x 20 metro, en la concesión de 44,5 hectáreas.

El plazo legal para que cualquier persona natural o jurídica pueda realizar observaciones al proyecto, será de 20 días hábiles, contados a partir del día hábil siguiente de la presente publicación, en formato físico, en la oficina del Servicio de Evaluación Ambiental de Magallanes, ubicada en calle Lautaro Navarro N°363, Punta Arenas; en la plataforma www.sea.gob.cl o por medio del formulario electrónico de ingreso a la oficina de partes, en el enlace <https://www.sea.gob.cl/oficina-de-partes-virtual>.

La Declaración de Impacto Ambiental se encuentra a disposición de la ciudadanía para su consulta y/o reproducción (a su costa) en:

- Página web <http://www.sea.gob.cl>
- Oficina del Servicio de Evaluación Ambiental de la Región de Magallanes y de la Antártica Chilena, calle Lautaro Navarro N°363, Punta Arenas, de lunes a viernes entre las 08:00 y 13:00 horas.
- Oficinas del Gobierno Regional de Magallanes y de la Antártica Chilena, Plaza Muñoz Gamero N°1028, Punta Arenas, de lunes a viernes entre las 09:00 y las 14:00 horas.
- Ilustre Municipalidad de Río Verde, kilómetro 40,7, Ruta Y-50.

José Luis Riffo Fideli
Director Regional

Servicio de Evaluación Ambiental Región de Magallanes y Antártica Chilena.



Firmado Digitalmente por José Luis Riffo Fideli
Fecha: 25-03-2026
16:37:18:353 UTC -03:00
Razón: Firma Electrónica Avanzada
Lugar: SGC

MINISTERIO DEL MEDIO AMBIENTE

Servicio de Evaluación Ambiental / Región de Magallanes y de la Antártica Chilena

NOTIFICACIÓN DE RESOLUCIÓN DE INICIO DE PROCESO DE PARTICIPACIÓN CIUDADANA DECLARACIÓN DE IMPACTO AMBIENTAL (DIA) "AUMENTO EN LA PRODUCCIÓN DE SALMÓNIDOS DEL CENTRO DE ENGORDA MARÍA OLVIDO, RNA 120129, MODIFICACIÓN DE RCA N°16/2011, UBICADO EN ISLA RIESCO" (Extracto)

De conformidad con lo dispuesto en el artículo 94 del D.S. N° 40/2012, del Ministerio de Medio Ambiente, Reglamento del Sistema de Evaluación de Impacto Ambiental, se comunica que, mediante resolución exenta N° 20261200115, del Servicio de Evaluación Ambiental de la Región Magallanes y la Antártica Chilena, del 23 de marzo de 2026; ha resuelto dar inicio a un proceso de participación ciudadana, por un plazo de 20 días hábiles, de acuerdo a lo establecido en el artículo 30 bis de la ley N° 19.300, en el procedimiento de evaluación ambiental de la Declaración de Impacto Ambiental del proyecto: "AUMENTO EN LA PRODUCCIÓN DE SALMÓNIDOS DEL CENTRO DE ENGORDA MARÍA OLVIDO, RNA 120129, MODIFICACIÓN DE RCA N°16/2011, UBICADO EN ISLA RIESCO", comuna Río Verde, y cuyo titular es Salmenes Blumar Magallanes SpA.

El proyecto "AUMENTO EN LA PRODUCCIÓN DE SALMÓNIDOS DEL CENTRO DE ENGORDA MARÍA OLVIDO, RNA 120129, MODIFICACIÓN DE RCA N°16/2011, UBICADO EN ISLA RIESCO" consiste en el aumento de producción de salmónidos de un centro de cultivo, aumentado de 7.000 a 9.400 toneladas por ciclo de producción, mediante la instalación de 20 balsas jaulas de 40 x 40 metros por lado y 20 metros de profundidad, en la misma concesión de 78 hectáreas.

El plazo legal para que cualquier persona natural o jurídica pueda realizar observaciones al proyecto, será de 20 días hábiles, contados a partir del día hábil siguiente de la presente publicación: en formato físico, en la oficina del Servicio de Evaluación Ambiental de Magallanes, ubicada en calle Lautaro Navarro N°363, Punta Arenas; en la plataforma electrónica www.sea.gob.cl o por medio del formulario electrónico de ingreso a la oficina de partes, en el enlace <https://www.sea.gob.cl/oficina-de-partes-virtual>. La Declaración de Impacto Ambiental se encuentra a disposición de la ciudadanía para su consulta y/o reproducción (a su costa) en:

- Página web <http://www.sea.gob.cl>
- Oficina del Servicio de Evaluación Ambiental de la Región de Magallanes y de la Antártica Chilena, calle Lautaro Navarro N°363, Punta Arenas, de lunes a viernes entre las 08:00 y 13:00 horas.
- Oficinas del Gobierno Regional de Magallanes y de la Antártica Chilena, Plaza Muñoz Gamero N°1028, Punta Arenas, de lunes a viernes entre las 09:00 y las 14:00 horas.
- Ilustre Municipalidad de Río Verde, kilómetro 40,7, Ruta Y-50.

José Luis Riffo Fideli
Director Regional

Servicio de Evaluación Ambiental Región de Magallanes y Antártica Chilena.



Firmado Digitalmente por José Luis Riffo Fideli
Fecha: 26-03-2026
07:53:53:561 UTC -03:00
Razón: Firma Electrónica Avanzada
Lugar: SGC

Tomás de Gavardo regresa al Copec RallyMobil para luchar por el podio

● Luego de un positivo debut hace tres semanas en Curicó, el piloto apunta a mejorar en la categoría GT2i a bordo del Volkswagen Gol.



La segunda experiencia en el Campeonato Copec RallyMobil "Gran Premio de Los Andes", en la Región de Valparaíso, tendrá el piloto Tomás de Gavardo (Team Joker) junto al navegante Matías Améstica durante este fin de semana del 10, 11 y 12 de abril en la categoría GT2i.

Serán 295,31 kilómetros totales durante los tres días, de los cuales 121,06 comprenderán los 8 especiales por rutas secas, polvorientas, pisos

abrasivos y pedregosos, muy rompedores de neumáticos que obligará al novato De Gavardo a correr con finesa.

Luego del debut en el rally de Curicó, el defensor del Team Joker ocupó la cuarta plaza de la serie GT2i, sumando los primeros 9 puntos para colocarse en la quinta posición, aportando además para el ranking por equipos que, junto a su compañero de escudería, Alberto Heller, totalizaron 23 unidades.

Luego de haber corrido el domingo 22 de marzo en

Curicó en su debut como piloto de autos, Tomás viajó esa misma noche a Portugal para tomar parte en el Mundial de Rally Cross Country en moto, donde tuvo un buen resultado. A su llegada a Chile hace dos semanas siguió su preparación para subirse al Volkswagen Gol con el objetivo de sumar nuevos puntos para el ranking.

Una de las novedades de la fecha es la realización de cuatro largas pruebas especiales divididas en dos el sábado y dos el domingo. Serán de

24,49 kilómetros en Codelco Andina y dos más en Túnel Tres de 24,04 kms. La jornada de este viernes se efectuará a entre las 14:00 y 15:15 horas, y 19:00 horas con la partida protocolar. El sábado la Etapa 1 se desarrollará entre las 09:15 y 16:16. Y el domingo será entre las 08:50 y 17:00 horas.

El Parque de Asistencia se ubicará en las dependencias del Easy Los Andes, donde se agruparán los 26 autos inscritos en las diferentes categorías. En tanto

que el shakedown (lugar donde se prueban las máquinas) y la partida estelar se efectuarán en Espacio Urbano Ambrosio O'Higgins, ubicado en calle Santa Teresa 911, Los Andes.

Tomás de Gavardo compete en el Copec RallyMobil gracias a Copec, Banco de Chile, RAM, Mobil 1, Alimentos Coliseo, Klim,

Fundación Te Apoyamos, Ministerio del Deporte, Decathlon, Van Rysel, Clínica Novovisión, Moto Aventura, Oakley, Bremen, Clínica Meds, Universidad Andrés Bello, P1 Training, Kifit, Insta 360, Precorp, Brush Designer, Clínica Nutrir, Red Bull y Dino Completos. Patrocinador: Carabineros de Chile.



Buses Fernández



- **PUNTA ARENAS** - OFICINA PASAJES Y CARGA
Armando Sanhueza #745 Tel: 61 2 242313
Cel: +56 9 9326 0974
pasajespuntaarenas@busesfernandez.com

- PUERTO NATALES

• **OFICINA RODOVIARIO** - OFICINA PASAJES
Av. España #1455 Tel: 61 2 411111
operadornatales@busesfernandez.com

• **OFICINA PUERTO NATALES** - PASAJES Y CARGA
Eleuterio Ramírez #399 Tel: 61 2 411392
operadornatales@busesfernandez.com

HORARIO SALIDAS

PUNTA ARENAS	PUERTO NATALES
LUNES A DOMINGO	LUNES A DOMINGO
07:00 - 08:30 - 10:00 - 12:30	07:00 - 08:30 - 10:00 - 12:30
14:30 - 17:00 - 18:30 - 20:00	14:30 - 17:00 - 18:30 - 20:00

Síguenos en nuestras RRSS



REMATE JUDICIAL

Martes 14 de abril de 2026 a las 15.30 horas en calle Maipú 640 por orden del Segundo Juzgado de Letras de Punta Arenas en causa Rol E-1048-2025 caratulado "EUROCAPITAL con DISTRIBUIDORA Y COMERCIALIZADORA GOICOCHEA SPA, Subastaré CAMIONETA 2022; Marca: JAC; Modelo: X200 LUXURY 2.0; COLOR BLANCO; PATENTE SDCK.60-0; Funcionando en buenas condiciones. Exhibición mismo día del remate desde las 15 horas.

PABLO JAGNIAUX SANTUCCI
Martillero Público
R.N.M. 744.



REQUIERE PARA OBRAS EN PUNTA ARENAS:

• CHOFER CAMION DE SERVICIO

Requisitos:

Licencia clase B

Experiencia demostrable (mínimo 3 años)

Adjuntar Currículum, indicar pretensiones de renta, Cédula de Identidad, Hoja de Vida del Conductor y Certificado de Antecedentes

Enviar antecedentes a:

postulaciones@iccar.cl

Plazo postulación: Hasta el 13 de Abril del 2026

Favor indicar al correo a qué puesto postula

Violencia en la Región Metropolitana

Dos hechos marcan la bitácora policial y acrecientan clima de inseguridad

● Un intento de secuestro de un menor en Lo Espejo y un millonario asalto en un mall de Estación Central encendieron las alertas en la capital del país.

Dos graves hechos policiales ocurridos en las últimas horas volvieron a instalar la preocupación por la seguridad en la Región Metropolitana. El primero se registró en la comuna de Lo Espejo, donde una mujer denunció que un hombre de 38 años intentó llevarse a su hijo de 7 años en las cercanías de su domicilio.

En medio de los gritos de otros menores que alertaban del hecho y de la propia víctima, fue la madre del pequeño

quien encaró al sujeto y a golpes logró recuperar a su hijo, no sin antes ser mordida por el antisocial, quien -aseguraron- parecía estar bajo los efectos de las drogas.

El acusado, un ciudadano de nacionalidad haitiana con residencia legal en el país, habría llegado a vivir al sector hace aproximadamente un mes junto a un familiar.

Tras el incidente reportado, el individuo intentó refugiarse en una vivienda cercana, pero fue capturado por personal de

Carabineros con la ayuda de residentes que intervinieron al percatarse de la emergencia.

Violento asalto

El segundo hecho tuvo lugar en el mall Arauco Estación, en Estación Central, donde un grupo de individuos encapuchados y armados perpetró un violento asalto a una joyería, intimidando a las trabajadoras y llevándose especies avaluadas en cerca de \$50 millones. Si bien no se registraron disparos ni personas lesionadas de gravedad, el

hecho generó un amplio despliegue policial. Hasta anoche no había detenidos y las diligencias continúan para dar con los responsables.

El teniente coronel Eduardo Torrejon Morales, dijo que "preliminarmente, la información que mantenemos es de un grupo de individuos con el rostro cubierto, premunidos con arma de fuego, quienes habrían ingresado a esta joyería fracturando una de sus vitrinas para sustraer joyas y especies del interior".



Procedimientos policiales tras dos graves hechos refuerzan la preocupación por la seguridad en la capital.



Óptica Harris
Su mejor decisión en óptica

 Lautaro Navarro 1038

 opticaharris

 @opticaharris

**YA PUEDES
CONTRATAR
TU SEGURO
100% ONLINE**

SEGURO RCI A ARGENTINA. INGRESA AQUÍ >>



LHEX.COEX.COM.AR

CAMBIO DE MONEDA

MONEY EXCHANGE

ENVIOS DE DINERO

MONEY TRANSFERS



¿DONDE ESTAMOS?

ZONA FRANCA
AV. BULNES
KM 3,5 NORTE
PUNTA ARENAS

MALL PIONERO
AVENIDA EDO.FREI
01110, LOCAL 7A
PUNTA ARENAS

**PUERTO
NATALES**
BULNES 692

GLACIARES
**Balmaceda
& Serrano**
A BORDO DEL CATAMARÁN FIORDOS DEL SUR

**EXCURSIÓN DE
MEDIO
DÍA**

ZARPE DESDE P. NATALES

CHECK IN: 6:30 hrs.
ZARPE: 7:00 hrs.
RETORNO: 13:30 hrs.

*Horario puede variar según condiciones climáticas



INFORMACIÓN Y RESERVAS
WWW.FIORDOSDELSUR.COM
+56 9 7152 2451
+56 9 5388 9036
glaciares@lagogrey.com





DISTRIBUIDORA
Balmaceda

LAS 4 B

BUENO, BONITO BARATO, BALMaceda

PINCHA AQUÍ

Spaghetti 5 San Remo

400g

\$590



Harina de maíz PAN

1kg

\$1.990



Choclo dulce Ta-Daa

2 unidades

\$2.490



Manjar tradicional Colun

1Kg

\$3.990



Salmón en trozos Jetró

500g

\$5.990



Mermelada original Watts

225g variedades

\$990



Galleta Bon o Bon

variedades 95g

\$990



Tallarín N°87 Nutregal

400g

\$690



Tuco de carne Maggi

200g

\$1.000



Balmaceda 696
Esquina José Nogueira

Abierto
¡Todo el día!
Horario de corrido

Contempla vigilancia con drones

Perú declara nuevamente estado de emergencia en zona fronteriza con Chile

● La medida, que tendrá una duración de 60 días, dispone que la Policía Nacional mantendrá el control del orden interno con apoyo de las Fuerzas Armadas.

El Gobierno de Perú declaró este jueves el estado de emergencia en cuatro distritos de la región sureña de Tacna, fronteriza con Chile, que será vigilada con patrullas terrestres y drones, “para fortalecer la lucha contra la criminalidad y otras situaciones de violencia”, informaron fuentes oficiales.

La medida, que tendrá una duración de 60 días, fue establecida mediante un decreto supremo publicado en el diario oficial El Peruano y comprende a los distritos de Palca, Tacna, La Yarada-Los Palos y Tarata.

Según la disposición, durante la vigencia del estado de emergencia la Policía Nacional mantendrá el control del orden interno con apoyo de las Fuerzas Armadas, y de-

terminará las zonas de intervención “sobre la base de inteligencia, estadísticas y mapas del delito”. Además, se restringirá o suspenderá el ejercicio de los derechos constitucionales relativos a la inviolabilidad del domicilio, así como la libertad de tránsito y de reunión y seguridad personal.

La norma estableció también que las actividades religiosas, culturales, deportivas y no deportivas “de carácter masivo y público” requerirán del permiso de las autoridades competentes para su evaluación.

Durante la emergencia se mantendrá en sesión permanente el comité regional y los comités provinciales de seguridad ciudadana de Tacna y se realizarán patrullas motorizadas permanentes y

continuas en la línea fronteriza con Chile, precisó. Además, se intervendrá a los migrantes que intenten cruzar por pasos no habilitados o autorizados, se realizarán operativos en esos lugares y se implementará un monitoreo aéreo con drones en la línea fronteriza y pasos no habilitados.

El decreto supremo fue publicado con las firmas del presidente de transición de Perú, José María Balcázar; del primer ministro, Luis Arroyo; y de otros siete ministros, entre ellos los de Defensa e Interior.

Ya en noviembre de 2025, el entonces Presidente José Jerí había declarado estado de emergencia en la región de Tacna ante la masiva presencia de inmigrantes. La medida se extendió por 60 días.



Según la disposición, durante la vigencia del estado de emergencia la Policía Nacional mantendrá el control del orden interno con apoyo de las Fuerzas Armadas.

BUSCAMOS

PUNTA ARENAS

Gestor/a Comercial áreas productivas

¿A quién buscamos?

Buscamos a nuestro próximo Gestor/a Comercial, quien será responsable de planificar, coordinar y supervisar la gestión comercial y productiva de las áreas de cocina, pastelería y panadería, asegurando el cumplimiento de metas de ventas, márgenes, calidad, inocuidad, costos de producción y satisfacción del cliente, en línea con los estándares de la empresa.

¿Cuál es la formación que necesitamos?

- Formación técnica o profesional en Administración, Ingeniería Comercial o carrera afín.
- Experiencia mínima en cargos similares en retail, supermercados o producción de alimentos.
- Conocimiento en gestión de equipos y control de procesos productivos.
- Manejo de indicadores de gestión (ventas, mermas, costos, productividad).
- Modalidad: presencial

Se Ofrece: Integrarse a una empresa sólida y en crecimiento, estabilidad laboral.

Postulación

Enviar CV y pretensiones a: seleccion.cv.group@gmail.com

Plazo: hasta 13/04/2026



CONOZCA LA ORDENANZA MUNICIPAL ARTÍCULO 27:

La basura NO podrá desbordar los receptáculos, para la cual ellas deberán presentarse con sus tapas correspondiente.



“La Escuela Educa en Normas y Obligaciones”

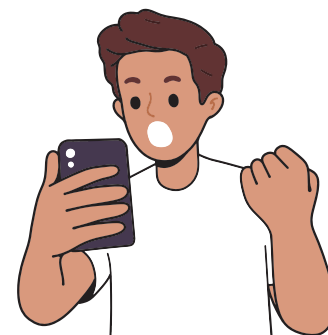

Amenaza con retirar a Estados Unidos de la organización

Trump arremete contra la OTAN luego de reunión privada con el jefe de la alianza



El presidente Donald Trump reiteró sus duras críticas a la OTAN e invocó de nuevo su malestar por Groenlandia, la gigante isla que pretendió apropiarse, después de una reunión a puerta cerrada el miércoles con el jefe de la alianza, Mark Rutte.

La indignación de Trump hacia los aliados de la OTAN por no unirse a su guerra contra Irán ha suscitado temores de que intente sacar a Estados Unidos de la Organización del Tratado del Atlántico Norte, que tiene

casi ocho décadas de existencia. En sus primeros comentarios sobre la reunión, reiteró su frustración.

“La OTAN no estuvo ahí cuando los necesitamos, y no estarán si los necesitamos de nuevo”, publicó en su plataforma Truth Social. “Recuerden Groenlandia, ese gran y mal manejado pedazo de hielo”, agregó, sin dar mayores explicaciones.

Antes de que iniciara la guerra con Irán, su amenaza de apropiarse de Groenlandia, la gigante isla ártica,

fue un tema clave en la alianza. Rutte, ex primer ministro holandés apodado como el “susurrador de Trump”, entró el miércoles al ala occidental de la Casa Blanca a través de una puerta lateral. Se fue igual de discreto dos horas y media más tarde.

“Fue una discusión muy franca y abierta”, dijo después a CNN en una entrevista televisada. Rutte no respondió de manera directa a las preguntas sobre si Trump dijo que dejará la alianza.

Con presión de Alemania y Rusia

Netanyahu ordena a su gabinete iniciar “negociaciones directas” con Líbano

● El primer ministro de Israel habla de “diálogo a la brevedad”, mientras los ataques se mantienen.

El primer ministro israelí Benjamin Netanyahu anunció este jueves que ordenó a su gabinete emprender conversaciones con Líbano, principalmente sobre el desarme del movimiento islamista proiraní Hezbolá.

“Tras las reiteradas peticiones de Líbano de abrir negociaciones directas con Israel, di instrucciones ayer (miércoles) al gabinete para que inicie negociaciones directas con Líbano lo antes posible”, declaró citado por su oficina.

“Las negociaciones abordarán el desarme de Hezbolá y el establecimiento de relaciones de paz entre Israel y Líbano”, agregó.

“Podemos confirmar que el Departamento de Estado organizará una reunión la próxima semana para abordar las negociaciones en curso sobre el alto el fuego con Israel y Líbano”, declaró un funcionario del Departamento de Estado a agencias de noticias, sin precisar la fecha exacta.

Estas conversaciones tendrán lugar poco des-

pués de que Estados Unidos e Irán inicien negociaciones en Pakistán. Israel ha declarado que su incursión en Líbano, en la que tiene como objetivo al grupo Hezbolá, respaldado por Irán, no se ve afectada por el cese a las hostilidades de dos semanas acordado entre Estados Unidos e Irán.

Críticas de Alemania

“La severidad con la que Israel libra la guerra” en Líbano “podría provocar el fracaso del proceso de paz en su conjunto, y eso no debe ocurrir”, dijo el canciller alemán Friedrich Merz en rueda de prensa este jueves.

Esto en alusión a los bombardeos de las fuerzas israelíes en el país árabe el miércoles, que dejaron más de 300 muertos en un día. Merz también señaló que al igual que otros líderes mundiales pidió el miércoles al gobierno de Israel “poner fin a sus ataques, que se han intensificado aún más”.

La opinión de Rusia

En tanto, Rusia estimó este jueves que el acuerdo de alto al fuego entre

Estados Unidos e Irán debería incluir a Líbano, afirmó el Ministerio de Relaciones Exteriores tras una conversación telefónica entre el jefe de la diplomacia rusa Serguéi Lavrov y su homólogo iraní Abás Araqchi.

“Moscú cree firmemente que estos acuerdos anunciados por los mediadores pakistaníes tienen una dimensión regional y en particular se extienden a Líbano”, señaló el ente en un comunicado.



Netanyahu ordena negociaciones directas con Líbano para establecer la paz y dismantelar a Hezbolá.

SOLOVIDRIOS

PARABRISAS

- Venta e instalación de parabrisas
- Cotiza tu parabrisa
- Consulta por tu modelo
- Garantías de instalación



DESPACHOS: NATALES, PORVENIR Y COYHAIQUE



PRM AINEN
REQUIERE

ABOGADO/A
Jornada Completa

Experiencia mínima 3 años
temática infancia.

www.fundacionesperanza.cl
Antecedentes hasta 17 de abril

@SOLOVIDRIOS.MAG
SOLOVIDRIOS

www.solovidrios.cl
Solovidriosparabrisas@gmail.com

Mejicana N°762, Punta Arenas
612 224835 +569 40211638

PINGÜINO DATOS

LA MEJOR GUÍA DIARIA DE MAGALLANES

▶ www.elpinguino.com

▶ ☎ 61 2 29 29 00

▶ Pingüino Radio 95.3 FM / 590 AM

El Tiempo en Punta Arenas

Viernes 10 de abril

10° / 5°



Lluvia débil con cielo parcialmente nuboso

El Tiempo en Natales

Viernes 10 de abril

11° / 6°



Lluvia moderada con cielo parcialmente nuboso

El Tiempo en Porvenir

Viernes 10 de abril

10° / 6°



Lluvia débil con cielo parcialmente nuboso

SÍGUENOS en nuestras **REDES SOCIALES**

EP

- [elpinguinomultimedia](#)
- [Pingüino Multimedia](#)
- [Diario el Pingüino](#)
- [Pinguinodiario](#)
- [Pingüino Multimedia](#)

Recibe el **DIARIO EL PINGÜINO GRATIS** en **WhatsApp**

Dato Útil

ATENCIÓN PRIMARIA DE URGENCIA SAPU - SAR

SAPU CESFAM: 18 DE SEPTIEMBRE
Mateo Toro y Zambrano N° 1893

DE LUNES A VIERNES :17:00 a 23:30 hrs.
SABADO, DOMINGO Y FESTIVOS :10:00 a 19:30 hrs.

SAPU CESFAM: DR. MATEO BENCUR
Capitán Guillermo N° 0781

DE LUNES A VIERNES :17:00 a 23:30 hrs.
SABADO, DOMINGO Y FESTIVOS :10:00 a 19:30 hrs.

SAPU CESFAM: JUAN DAMIANOVIC (SAR)
José Ignacio Zenteno N° 2850, Barrio Sur

DE LUNES A VIERNES :
Atención continuada las 24 hrs.

SABADO, DOMINGO Y FESTIVOS:
Atención continuada las 24 hrs.

SAPU CESFAM: CARLOS IBAÑEZ
Eduardo Frei N° 1102

DE LUNES A VIERNES :17:00 a 23:30 hrs.
SABADO, DOMINGO Y FESTIVOS :10:00 a 19:30 hrs.

URGENCIA DENTAL

ATENCION URGENCIA DENTAL EN EL CENTRO COMUNAL NORTE
Vicente Pérez Barría #0762

DE LUNES A VIERNES :18:00 a 22:00 hrs.
SABADO, DOMINGO Y FESTIVOS :10:00 a 14:00 hrs.

PUERTO NATALES

SAPU CESFAM: DR. JUAN LOZIC

DE LUNES A VIERNES :17:30 A 00:30 HORAS
SABADO, DOMINGO Y FESTIVOS :9:30 A 19:30 HORAS

TELÉFONOS DE EMERGENCIA

INCENDIOS FORESTALES

130

BOMBEROS

132

PDI

134

R. MARITIMO

137

SAMU

131

CARABINEROS

133

FONO DROGAS

135

R. AÉREO

138



GASCO:
www.gascomagallanes.cl
612208000



AGUA / AGUAS MAGALLANES S.A
www.aguasmagallanes.cl
2 28 00 28



EDELMAG
www.edelmag.cl
800800400

POSTA VILLA TEHUELCHES
+56 9 92659495
24 HORAS

TODO AVISOS

PENSANDO EN SU COMODIDAD

COMPRA SU AVISO CLASIFICADO
EN NUESTRA PÁGINA WEB

www.elpinguino.com

CONTÁCTESE AL: ☎ 61 2292900 Anexos 145 - 143 ✉ clasificados@elpinguino.com 📍 Balmaceda 753 - Punta Arenas

60 Arriendos Ofrecidos

SANTIAGO CENTRO SECTOR
Lastarria. Arriendo depto. Por día
+569 63032147. (28marz)

SE ARRIENDA HABITACIÓN
céntrica, solo una persona \$250.000.
995412224- 942955738. (07-13)

CASA, DOS DORMITORIOS, LIVING
comedor, cocina y baño, sector
Armando Sanhueza, 2327, valor
\$420.000 + \$300.000 garantía,
consumos aparte. Llamar 926149092.
(09-13)

100 Construcción

CONSTRUCCIÓN, GASFITERÍA,
electricidad. Precios módicos
garantizados. Fono 981357853.

330 Servicios Varios

DESTAPO DESAGÜES
y artefactos sanitarios, moderna
maquinaria eléctrica, su única y mejor
solución. Maestro Arancibia. Empresa
familiar más de 40 años a su servicio.
612213915- 996493211. (31ene27)

340 Empleos Ofrecidos

SE NECESITA ASESORA DE
Hogar con experiencia y
recomendaciones. Lunes a viernes
de 07:30 a 15:00 y sábados de
10:00 a 15:00. Todas las labores
de aseo y cocinar. Sector Norte.
Enviar currículum al WhatsApp
+56992431144.

▶▶ Balmaceda 753

▶▶ www.elpinguino.com

SE NECESITA MAESTRO CARNICERO
con conocimiento en ventas,
desposte, y experiencia en
carnicerías. Interesados presentarse
en Angamos 151. (07-12)

IMPORTANTE EMPRESA NECESITA:
Junior lavador con licencia de
conducir clase B. Vendedores área
retail, con buena comunicación
y atención al cliente. Junior de
Bodega con licencia de conducir
clase B. Junior para Marketing
con licencia de conducir clase B.
Enviar antecedentes al correo:
postulacionrecursoshumanospuq@
gmail.com. (09-14)

350 Empleos Buscados

SE OFRECE PERSONA PARA TRABAJOS
en general 959001937, disponibilidad
Inmediata. (9-10)

SE OFRECE COMO CARPINTERO,
disponibilidad Inmediata, llamar
+56977181565 (10-11)

SE OFRECE JOVEN PARA TRABAJAR
como ayudante +56959549645
(10-11)

SE REQUIERE AUXILIAR DE LIMPIEZA

PARA TURNO
FIJO DE NOCHE,
PRESENTARSE CON
CURRICULUM VITAE
EN ANGAMOS N°1056
(13)

PEUGEOT, 2008, 67000 KM.

Petrolero, sin dpf, rinde
20km por litro en ciudad,
4 neumáticos nuevos,
vehículo en excelente
estado de conservación



Consultas
953377624

Contacto 956679228



Soy Simon tengo 5 meses. Fui
rescatado de San Juan junto con mi
mami. Ahora estoy a salvo,
esterilizado, vacunado listo para
encontrar una familia (22)

SE BUSCA

AYUDAME
A VOLVER A CASA

OREO

Extraviada 09-12-2025 Sector Aves Australes
Punta Arenas

Aproximadamente 45 cm de lardo, 3 años,
pequeña, pesa 3 kilos.

+569 58346030 SE OFRECE RECOMPENSA

Guía de Clasificados

EL PINGUINO

ATENCIÓN EMPRESAS

PUBLIQUE CON NOSOTROS

CONTÁCTENOS AL 2 292900
CLASIFICADOS@ELPINGUINO.COM

ROMPECABEZAS ONLINE

PINCHA
AQUÍ



COANIQUEM
todo por el niño quemado

Únete a nuestra

Campaña del sobre

COLEGIOS
x COANIQUEM

Haz tu aporte voluntario

y sé parte de
la rehabilitación
de los niños, niñas
y adolescentes de
COANIQUEM.



Aprende también a
prevenir quemaduras
junto a Santi en:

ClubSanti.com

www.coaniquem.cl



PROFESIONALES

Asesora Previsional

Mariam Toledo Guichacco
ASESORIA PREVISIONAL

PENSIONES: - Vejez, Anticipada, Invalidez y Sobrevivencia.
PILAR SOLIDARIO
+56995377796
majetogu1@gmail.com

Psicólogos

EBENEZER

ROSA MARTINEZ SANCHEZ
Psicóloga U de Chile
Atención niños y adultos. Particulares y FONASA
Atención presencial y online
Consulta: LAUTARO NAVARRO 1330 2° piso
Pedir hora: WhatsApp: +56 954130526
rosamartinezsanchez@gmail.com

ASOC. GREMIALES

<p>CPC MAGALLANES C. de la Producción y el Comercio de Magallanes cpcparenas@tie.cl +56-61-221.9357 Manantiales N° 759, Punta Arenas. http://www.cpcmagallanes.cl</p>	<p>APSTM. Asoc. Productores Salmones y Truchas de Magallanes contacto@salmonicultoresmagallanes.cl +56-61-221.3029 Roca N° 1030 Oficinas 301 - 302, Tercer Piso http://salmonicultoresmagallanes.cl</p>	<p>AUSTRO CHILE A.G. Asoc. Magallánica de Empresas de Turismo, Austro Chile info@austrochile.cl +56-61-264.2350 Avda. Costanera del Estrecho, local N° 4, Punta Arenas. http://www.austrochile.cl</p>	<p>CÁMARA DE COMERCIO DETALLISTA DE PUNTA ARENAS Cámara de Comercio Detallista de Punta Arenas contacto@camaradetallistapuntaarenas.cl +56-61- 261.3365 Pedro Montt N° 925, Piso 2, Punta Arenas. http://www.camaradetallistapuntaarenas.cl</p>
<p>ASOGAMA Asociación de Ganaderos de Magallanes secretaria@asogama.com +56-61-221.3029 Manantiales N° 759, Punta Arenas. http://www.asogama.com</p>	<p>CAMARA FRANCA Asoc. de Usuarios de la Zona Franca de Punta Arenas camfranca@entelchile.net / +56-61-221.4511 Avda. Bulnes, Km 3½ Norte Lote-D, / Manzana 8, Z. Franca.</p>	<p>CÁM. DE COMERCIO E INDUSTRIAS DE MAGALLANES Cámara de Comercio e Industrias de Magallanes A.G. ccmagallanes@123.cl +56-61-261.4550/51 O'Higgins N° 942, Punta Arenas http://www.cnc.cl</p>	<p>AGIA MAGALLANES A.G. Industrial y Artesanal de Magallanes agia.magallanes.2007@gmail.com +56-61-222.2239 Sarmiento N° 677, Punta Arenas. http://www.agiamagallanes.cl</p>
<p>C.CH.C. Cámara Chilena de la Construcción (Sede Punta Arenas) puntaarenas@cchc.cl +56-2-2258.7490 Magallanes N° 671, Punta Arenas http://www.cchc.cl/gremial/camaras-regionales/punta-arenas</p>	<p>ARMASUR Asoc. de Armadores de Transp. Marítimo, Fluvial, Lacustre y Turístico Sur Austral. +56-61-272.8100 anexo 2210 / Juan Williams N° 06450 http://www.armasur.cl</p>	<p>ASOCIACIONES DE EMPRESARIAS Y EJECUTIVAS DEL TURISMO DE MAGALLANES ASEET MAGallanes y de la Antártica Chilena AG. Instagram: @aseetmagallanes</p>	<p>CÁMARA DE TURISMO TIMAUKEI TIERRA DEL FUEGO AG Instagram: @timaukel_turismo</p>

Odontólogos

CLÍNICA DE IMPLANTES

DR. EDUARDO LÉPORI DÍAZ.
Diplomado en U.S.A.
Miembro Soc. de Implantología Oral de Chile.
Cirugía Oral Ultrasónica
22 años de experiencia en implantes.
Croacia 799
Fono: 61 2 242168.

DR. BELFOR ARIAS HARO

Especialista en Implantología

**IMPLANTES DENTALES
REHABILITACIÓN ORAL
ODONTOLOGÍA GENERAL**

URGENCIAS DENTALES

+56 9 8823 4278

Podólogos y Técnicos

PODÓLOGA FABIOLA GODOY

ATIENDE A DOMICILIO,
TRATAMIENTO INTEGRAL DEL PIE. PACIENTES EN GENERAL Y DIABÉTICOS.
CELULAR WHATSAPP
+56982635021

Veterinarios

Consulta Veterinaria



Vacunas, desparasitaciones, esterilización, castración caninos y felinos.
Implantación de chip.
Exámen carne de cerdo.
Mariano Egaña 0501
Fono 971399112



Laboratorios



LABORATORIO MAGALLANES S.p.A.

Análisis clínicos y tomas de muestras. Toma de muestra a domicilio.

Fonasa e Isapres
Avda. Colón N° 1098 edif. Cruz Roja
Horario atención:
Lunes a jueves 7:30 a 18:00 hrs
Viernes 7:30 a 16:00 hrs
Sábado 8:00 a 12:00 hrs.
(61) 2 244454- 2 248734
secretaria@laboratoriomagallanes.cl

GUÍA AUTOMOTRIZ

Escapes y Gomería UMANZOR

Soldadura especial aluminio, tubos de escape.
dobladora hidraulica.
Abate Molina 0494 (14 sur)
61 2742745 - 997579945.

Clasificados

Balmaceda 753

TECSOQNV GAS NATURAL VEHICULAR

- INSTALACIÓN DE KITS GNC EN 3RA Y 5TA GENERACIÓN
- REINSTALACIÓN DE EQUIPOS GNC
- ANÁLISIS Y REPARACIÓN, TODAS LAS MARCAS

SOMOS AUTORIZADO POR EL MINISTERIO DE TRANSPORTES.
DIR.: COVADONGA 242 BARRIO PRAT
FONO: 61 2 222865

COMERCIAL EL GARAGE REPUESTOS Y ACCESORIOS AUTOMOTRIZ

DE TODAS LAS MARCAS Y MODELOS.
CONFÍA EN EL EXPERTO Y QUE NO TE TRAMITEN MÁS, ATENCIÓN PERSONALIZADA.

VISÍTANOS EN GENERAL SALVO 0599 BARRIO PRAT - 97998354

SOLOVIDRIOS

PARABRISAS

- TOYOTA - HYUNDAI
- MAZDA - MITSUBISHI

Mejicana N° 762 Fono 61 2224835 Punta Arenas
Blanco Enclada N° 761 Fono 61 2412101

indumotor

Nello Stefani y Cía.

Rectificación Motores
Desde 1963

612 221596 +569 7529 4644

TELÉFONOS DE EMERGENCIA

<p>INCENDIOS FORESTALES 130</p>	<p>SAMU 131</p>
<p>BOMBEROS 132</p>	<p>CARABINEROS 133</p>
<p>PDI 134</p>	<p>FONO DROGAS 135</p>
<p>RESCATE MARITIMO 137</p>	<p>RESCATE AÉREO 138</p>

GASCO:
www.gascomagallanes.cl
612208000

AGUA / AGUAS MAGALLANES S.A
www.aguasmagallanes.cl
2 28 00 28

EDELMAG
www.edelmag.cl
800800400

POSTA VILLA TEHUELCHES
+56 9 92659495
24 HORAS

Dato Útil

JUZGADO DE FAMILIA
2 22 22 23
VICTIMAS DE DELITOS
600 818 1000

Dato Útil

INFORMACIÓN DE VUELOS:
612238181
DIRECCIÓN DE AERONÁUTICA:
612745400



Avisos Necrológicos

OBITUARIO: ROLANDO BELISARIO CEBALLOS CRUCES
ECHIVALDO NÚÑEZ HUERTA - ANTONIO SEGUNDO DEZA GONZÁLEZ.
MISA DE RÉQUIEM: MANUEL HUMBERTO OJEDA GÓMEZ



Funeraria y salones velatorios

CORAZÓN DE JESÚS

HORARIO: 24 HORAS
TODOS LOS DÍAS DEL AÑO

📍 Dirección: Armando Sanhueza #556
☎ 969172275

NUEVA SUCURSAL: MARTINEZ DE ALDUNATE 0393 CON GASPAR MARÍN.

CONVENIOS CON EMPRESAS:

- Club de SO. Fuerza Aérea de Chile en retiro.
- Círculo de SO. de ejército en retiro.
- Círculo de personal de las FFAA. Sargento Aldea y montepiadas.
- Círculo de Carabineros en retiro.
- Club de SO. e IM en retiro.
- Recasur.
- Sindicato de Trabajadores de Enap.
- Tarjeta Punta Arenas.
- Servicio de Salud Magallanes.
- ANEF Magallanes.
- AFP, IPS, Cajas de compensación.
- Compañías de Seguro Dipreca, Capredena.
- Walmart (Lider).
- Dreams.
- La Araucana.

†
ROLANDO BELISARIO CEBALLOS CRUCES (Q.E.P.D.)

Comunicamos el sensible fallecimiento de nuestro querido hermano, cuñado y tío, don Rolando Belisario Ceballos Cruces (Q.E.P.D.). Sus restos son velados en el velatorio de la Capilla Cristo Obrero. Su funeral se efectuará el día sábado 11, en horario por confirmar. Posteriormente se dirigirá hacia el Cementerio Municipal Sara Braun. Participan: sus hermanos Isabel y Gabriel Ceballos, cuñados Rina Romero y Patricio Saavedra, sobrinos Karen, Laura y Tyresse.

†
ROLANDO BELISARIO CEBALLOS CRUCES (Q.E.P.D.)

Comunicamos el sensible fallecimiento del hermano de nuestros amigos Gabriel e Isabel, don Rolando Belisario Ceballos Cruces (Q.E.P.D.). Sus restos son velados en el velatorio de la Capilla Cristo Obrero. Su funeral se efectuará el día sábado 11, en horario por confirmar. Posteriormente se dirigirá hacia el Cementerio Municipal Sara Braun. Participa: familia Gallardo Gómez.

†
ECHIVALDO NÚÑEZ HUERTA (Q.E.P.D.)

Grupo de empresas Río Serrano comunica el sensible fallecimiento de don Echivaldo Núñez Huerta (Q.E.P.D.), abuelo de nuestra compañera de trabajo Geraldine Brztilo. Sus restos son velados en el velatorio Don Bosco. Sus funerales se realizarán el día sábado 11, después de un oficio religioso a las 10:00 horas en el Santuario María Auxiliadora Don Bosco. Posteriormente se dirigirá hacia el Cementerio Municipal Sara Braun. La empresa hace llegar sus más sinceras condolencias a su familia y seres queridos en este difícil momento.



†
MISA DE RÉQUIEM MANUEL HUMBERTO OJEDA GÓMEZ (Q.E.P.D.)

Invitamos amigos, familiares y a quienes conocieron en vida a una misa en memoria de nuestro querido, amado compañero de vida y padre, don Manuel Humberto Ojeda Gómez (Q.E.P.D.), a realizarse hoy viernes 10 abril a las 19:00 horas en la capilla de Cristo Obrero, al cumplirse dos años de su partida a la casa del señor. Participan: Trini, Laura, Pepi y familia.



FUNERALES ANDANA

Comunicamos el sensible fallecimiento de don

ANTONIO SEGUNDO DEZA GONZALEZ (Q.E.P.D.)

Sus restos son velados en el Velatorio Lourdes

Sus funerales se realizarán el viernes 10 a las 16:00 Hrs. en el Cementerio Parque "Cruz de Froward"

FUNERALES ANDANA



FUNERALES ANDANA

Comunicamos el sensible fallecimiento de don

ECHIVALDO NÚÑEZ HUERTA (Q.E.P.D.)

Sus restos son velados en el Velatorio Don Bosco

Sus funerales se realizarán el Sábado 11, previo responso a las 10:00 hrs. en el Santuario María Auxiliadora

Posteriormente, el cortejo se dirigirá al Cementerio Municipal "Sara Braun"

FUNERALES ANDANA

†
ROLANDO BELISARIO CEBALLOS CRUCES (Q.E.P.D.)

Comunicamos el sensible fallecimiento del hermano de nuestros amigos Gabriel e Isabel, don Rolando Belisario Ceballos Cruces (Q.E.P.D.). Sus restos son velados en el velatorio de la Capilla Cristo Obrero. Su funeral se efectuará el día sábado 11, en horario por confirmar. Posteriormente se dirigirá hacia el Cementerio Municipal Sara Braun. Participa: Roberto Ojeda, esposa Jessica Campos e hijos.

†
ROLANDO BELISARIO CEBALLOS CRUCES (Q.E.P.D.)

Comunicamos el sensible fallecimiento del hermano de nuestros amigos Gabriel e Isabel, don Rolando Belisario Ceballos Cruces (Q.E.P.D.). Sus restos son velados en el velatorio de la Capilla Cristo Obrero. Su funeral se efectuará el día sábado 11, en horario por confirmar. Posteriormente se dirigirá hacia el Cementerio Municipal Sara Braun. Participa: Juan Campos y esposa Adela Guala.

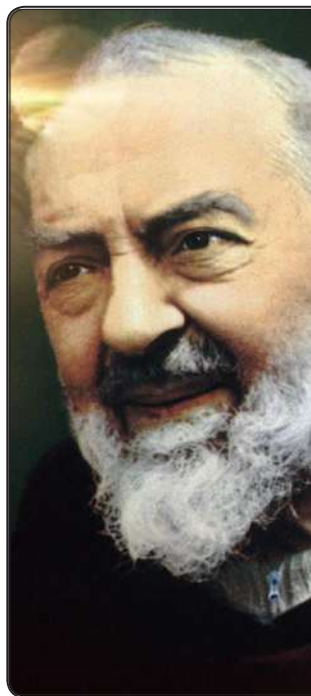

Oración al Padre Pío

Bienaventurado P. Pío, testigo de fe y de amor. Admiramos tu vida como fraile Capuchino, como sacerdote y como testigo fiel de Cristo. El dolor marcó tu vida y te llamamos "Un crucificado sin Cruz". El amor te llevó a preocuparte por los enfermos, a atraer a los pecadores, a vivir profundamente el misterio de la Eucaristía y del perdón. Fuiste un poderoso intercesor ante Dios en tu vida, y sigues ahora en el cielo haciendo bien e intercediendo por nosotros. Queremos contar con tu ayuda. Ruega por nosotros. Lo pedimos por Jesucristo, nuestro Señor. Amén.

Oración San Francisco de Asís

Bendito seas, Dios Todopoderoso, Padre de todos los seres vivos. A ti que creaste peces, aves y animales de la tierra, e inspiraste a San Francisco de Asís para que los considerara como sus hermanos y hermanas, te pedimos que ilumines y guíes a quienes trabajamos por el cuidado de los animales, seres a los cuales encomendamos tu protección. Padre misericordioso, que siempre seas alabado por la belleza de Tu creación.

Amén. (J.P.D.M)

Gracias Dios mío por favor concedido

Gracias San Expedito por favor concedido



EMPRESAS **CRUZ DE FROWARD**

15 Cupos disponibles

Taller Camino de duelo

¡TODOS LOS JUEVES!

de 19:15 a 21:00 hrs.

Auditorio Edificio Corporativo Av. Bulnes 92

PRIMERA SESIÓN  **Jueves 9 de abril** Acogida, definición de expectativas y necesidades e introducción al tema central.

SEGUNDA SESIÓN  **Jueves 16 de abril** Activación de recursos personales, sugerencias de autoayuda y ayuda a la familia. Identificar cuándo es necesario pedir apoyo profesional.

TERCERA SESIÓN  **Jueves 23 de abril** Proyecciones del futuro personal y familiar. Evaluación de la actividad y sugerencias.

CUARTA SESIÓN  **Jueves 30 de abril** Apoyo espiritual (opcional) con la participación del Diácono Sr. Jorge Ávila

Relatores

Miriam Oyarzún
Psicóloga con especialidad en duelo y pérdidas afectivas.

Karina Martinic
Magister en Enfermería, especialista en Salud Mental.

Consulta los requisitos e inscripciones
☎ 612 222 908 | secretaria@cruzdefroward.cl

HORÓSCOPO



ARIES

(21 de marzo al 20 de abril)

AMOR: Para ser feliz lo más importante es la voluntad y decisión. Ponga de su parte y decídase a serlo. SALUD: Tenga cuidado con las molestias, no descuide su salud. DINERO: No se ponga inquieto/a por la nueva situación financiera que está pasando. COLOR: Negro. NÚMERO: 21.

TAURO

(21 de abril al 20 de mayo)

AMOR: Debe ser más considerado con las personas que le quieren y corresponden. SALUD: Aleje el egoísmo de su vida, irradie la bondad. DINERO: Aprenda de los errores que ha cometido tanto en su trabajo como en negocios pasados para así mejorar tus posibilidades. COLOR: Beige. NÚMERO: 13.

GÉMINIS

(21 de mayo al 21 de junio)

AMOR: Deben darse tiempo para pensar mejor las cosas. Todo se arreglará. SALUD: Problemas en la zona lumbar pero por temas renales. DINERO: Trate de ser más moderado en sus gastos. Necesitará recursos próximamente. Cuide su plata. COLOR: Amarillo. NÚMERO: 5.

CÁNCER

(22 de junio al 22 de julio)

AMOR: No se quede con ese velo de dudas, ya es tiempo de que las cosas se aclaren. SALUD: El carácter a veces nos juega malas pasadas, es por esto que debe tratar de controlar sus arranques de ira. DINERO: Sáquele el máximo de partido a su dinero. COLOR: Salmón. NÚMERO: 10.

LEO

(23 de julio al 22 de agosto)

AMOR: La personas que realmente sienten aprecio por ti siempre estarán contigo, incluso aunque tú los hayas alejado de ti. SALUD: Se enferma por autosugestión. DINERO: Usted puede más de lo que cree. Aproveche su carisma y liderazgo en el trabajo. COLOR: Plomo. NÚMERO: 24.

VIRGO

(23 de agosto al 22 de septiembre)

AMOR: La vida le sonreirá dependiendo de cuanto usted ponga de su parte. SALUD: Puedes recobrar el equilibrio y la serenidad, si mantienes una actitud mental positiva. DINERO: No se desaliente antes de tiempo ya que tienes las cartas del triunfo en tus manos. COLOR: Violeta. NÚMERO: 15.

LIBRA

(23 de septiembre al 22 de octubre)

AMOR: No tenga prisa con su vida. Sea más paciente y verás cómo las cosas se dan por sí solas. SALUD: Sensaciones de acidez estomacal debido a la ingesta desordenada de alimentos. DINERO: Propóngase metas que pueda cumplir sin fallas. COLOR: Marengo. NÚMERO: 3.

ESCORPIÓN

(23 de octubre al 22 de noviembre)

AMOR: Aislado de tus semejantes tú no puedes sobrevivir ni progresar ni ser feliz. SALUD: Se le presentan problemas circulatorios debido al nivel de colesterol. DINERO: Las cosas se darán si tienes una actitud más estratégica, analiza bien que quieres lograr en lo económico. COLOR: Lila. NÚMERO: 6.

SAGITARIO

(23 de noviembre al 20 de diciembre)

AMOR Profundice en sus sentimientos y en el amor de los demás. SALUD: Debe hacer cambios que sean favorables a su vida. Comience pensando positivo. DINERO: Desarrolla una visión mental creativa que descubra oportunidades de progresar. COLOR: Calipso. NÚMERO: 25.

CAPRICORNIO

(21 de diciembre al 20 de enero)

AMOR: Debe dejar el temor atrás y enfrentar de una vez la situación. No olvides que en el amor el que pestaña pierde. SALUD: No se exceda en las copas. Cuidado. DINERO: Tiene que organizarse. Sus gastos tienden a ser mayores a tus ingresos. COLOR: Blanco. NÚMERO: 15.

ACUARIO

(21 de enero al 19 de febrero)

AMOR: Mida un poco más sus palabras antes de decirlas. Aprenda a ponerse en el lugar del otro. SALUD: Al despertar, piensa en lo maravilloso que es estar con vida. DINERO: Debe estar preparado/a en lo económico, aún es tiempo de ahorrar algo. COLOR: Naranja. NÚMERO: 4.

PISCIS

(20 de febrero al 21 de marzo)

AMOR: De un error puedes tomar lecciones muy valiosas para tu vida. SALUD: Lleve una vida más intensa, con más actividades y se sentirá mejor. DINERO: No desaproveches tus capacidades intelectuales, deja de ser conformista. Ponga a trabajar su mente. COLOR: Granate. NÚMERO: 34.

TABSA HORARIO ZARPES

P. ARENAS/PORVENIR

	ZARPE DESDE TRES PUENTES	ZARPE DESDE BAHIA CHILOTA
LUNES	9:00	14:00
MARTES	9:00 17:00	14:00
MIÉRCOLES	-	8:00 20:30
JUEVES	9:00 17:00	14:00
VIERNES	-	8:00 20:30
SÁBADO	9:00	14:00
DOMINGO	9:30 16:00	13:00 19:00

PRIMERA ANGOSTURA

LUNES A DOMINGO DE
8:30 A 23:00 HRS

Últimos zarpes: Desde Punta Delgada: 22:00 hrs | Desde Bahía Azul 23:00 hrs

RÍO VERDE

LUNES A DOMINGO
HORARIOS Y FRECUENCIAS EN
WWW.TABSA.CL

P. ARENAS/P. WILLIAMS

VIAJES REGULARES	ZARPE
P. ARENAS - P. WILLIAMS TODOS LOS JUEVES	JUE 18:00
P. WILLIAMS - P. ARENAS TODOS LOS SÁBADOS	SAB 16:00
VIAJES ESPECIALES	
P. WILLIAMS - P. ARENAS ÚLTIMO DOMINGO DEL MES (POSTERIOR A VIAJE A PUERTO TORO ESA MISMA MAÑANA)	DOM 16:00
P. ARENAS - P. WILLIAMS (GAS) (1º Y 3º LUNES DE CADA MES)	LUN 01:00
P. WILLIAMS - P. ARENAS (GAS) (1º Y 3º MARTES DE CADA MES)	MAR 14:00

P. NATALES/P. YUNGAY

	ZARPE	ARRIBO
NATALES - EDEN	DIA 1 05:00	DIA 2 07:00
EDEN - TORTEL	DIA 2 09:00	DIA 3 07:00
TORTEL - YUNGAY	DIA 3 07:45	DIA 3 09:45
YUNGAY - TORTEL	DIA 1 19:00	DIA 1 21:00
TORTEL - EDEN	DIA 1 22:00	DIA 2 11:00
EDEN - NATALES	DIA 2 13:00	DIA 3 15:00

*ABRIL A NOVIEMBRE SE DEBE CONFIRMAR SEMANA SIN ZARPE

RECEPCIÓN Y ENTREGA DE CARGA

PUNTA ARENAS

LUNES | MARTES | MIÉRCOLES
9:00 A 12:00
14:00 A 17:00

JUEVES
RECEPCIÓN DE VEHÍCULOS
14:00

PUERTO WILLIAMS

SÁBADOS
8:00 A 14:00



Fechas, horas de zarpes, horarios de presentación de pasajeros, carga y vehículos; deben ser confirmados previamente en www.tabsa.cl

REGÍSTRATE EN TABSA Y OBTÉN BENEFICIOS

- ✓ COMPRA MAS ÁGIL
- ✓ RECIBE ESTADO DE CRUCES EN TU WHATSAPP
- ✓ DESCARGA TUS BOLETAS Y TICKETS
- ✓ ACCESO A BENEFICIOS PARA RESIDENTES

INSCRÍBETE AQUÍ >



+56 61 272 8100
VENTAS Y RESERVAS OPCIÓN 3

www.tabsa.cl
f TABSA @ _tabsa @ _tabsa

18+

SI USTED QUIERE VER LA VIDA
NOCTURNA Y REVISAR LOS AVISOS DEL
TOP NIGHT MAGALLANES

INGRESE AQUÍ



TOP NIGHT

EL PINGÜINO

 **BALMACEDA 753**

 **612 292900**

 **WWW.ELPINGUINO.COM**

TOP NIGHT

BALMACEDA 753
612 292900

EL PINGÜINO

SEXMAGALLANES.CL
SEÑORITAS AMOROSAS Y APASIONADAS
(22FEB)

RICAS (01FEB)
MAÑANERAS DESDE 10 MIL. 991793860

YINA
ATENCIÓN A MAYORES, MASAJES, CARICIAS Y BESOS, VEN A PASARLO BIEN. 958331443
(01FEB)

PROMOCIONES
MAÑANERAS DESDE 10 MIL. 958331443
(01FEB)

NICOL
RICA ATENCIÓN, MUCHOS CARIÑITOS, BESITOS DE PIES A CABEZA. 950362515
(01FEB)

AGENCIA VIDAL
STAFF NUEVO +56950825813
(16MAR)

NATALIA
FLAQUITA RICA CARIÑOSA, ATENCIÓN RELAJADA, BESOS, CARICIAS Y MÁS. 965344376
(01FEB)

NINA
ATENCIÓN A MAYORES, ME GUSTAN MADURITOS PARA HACERLO MÁS RICO. 991793860
(01FEB)

PARAGUAYA
MADURA RUBIA RICA. 991739290
(26FEB)

NATACHA
ATREVIDA, BESOS Y CARICIAS SIN LÍMITE, ATENCIÓN RELAJADA. 950362515
(01FEB)

YULEY
BESOS RICOS DE PIES A CABEZA, MUCHOS CARIÑITOS, LUGAR PROPIO. 958332515
(01FEB)

PROMO
MADAME +56991739290
(12FEB)

BOMBON
DE CHOCOLATE 973399328
(16FEB)

MADY
MADURITA ARGENTINA 942142594
(13FEB)

DEBORA
MADURITA ARGENTINA 954850355
(13FEB)

COLOMBIANA
VOLUPTUOSA RICA 968639067
(12FEB)

LULYPOOP
ARGENTINA CUMPLO FANTASÍAS. 91212387
(11NOV)

www.elpinguino.com

PERUANITA
RICA Y COMPLACIENTE, CON LUGAR CENTRAL. 950851306 (23-26)

DULCE (29NOV)
UNA CHICA DE SENOS GRANDES PARA DARTE PLACER Y MIMOS. 950851306

COLOMBIANA
TETONA RUBIA. 981737830
(11NOV)

LUCIANA
PROMOCIÓN MAÑANERA CON RUBIA MADURITA. LLAMADA Y WHATSAPP. LA MEJOR ATENCIÓN. LOS ESPERO +56996076023.
(12-15)

MAÑANERAS
DESDE 10 MIL. 958331443
(25NOV)

PERUANITA
RICA Y COMPLACIENTE. 950851306
(29NOV)

PAO
MADURITA SEXY +56956839120. (28-03)

ARGENTINA
MADURA. 951827935
(11NOV)

BEATRIZ
MADURITA +56954850355
(01-18)

CAMI
CALIENTE +56954850355
(01-18)

CELESTE
COLOMBIANITA VOLUPTUOSA +56968639067
(01-08)

NICOLE

24 HORAS
950 851 306

NENITA
APRETADA ARGENTINA +56991212387
(01-10)

ORNELA
ARGENTINA RICA +56947076937
(01-13)

LULY TEENS
CALENTONA +56991212387
(01-10)

www.elpinguino.com

Guía de Clasificados EL PINGÜINO

- ▶ CON RESULTADOS
- ▶ ECONÓMICOS
- ▶ EFECTIVOS