

DIPUTADO PRESENTÓ PROYECTO DE LEY

CHAPUZÓN, CARNAVAL Y MÁS

MAGALLÁNICAS CONFÍAN EN EL TRIUNFO



Christian Matheson: "Este proyecto viene a igualar la cancha, sancionando la sobreventa de pasajes por parte de las líneas aéreas" (Página 21)

Municipalidad de Punta Arenas anunció el calendario de actividades para las próximas Invernadas 2025 (Página 14)

Punta Arenas juega hoy la semifinal nacional de básquetbol femenino U13 en Puerto Natales (Página 25)



Año XVII, N° 6.333

Punta Arenas, viernes 14 de marzo de 2025

# EL PINGÜINO

▶▶ [www.elpinguino.com](http://www.elpinguino.com)

▶▶ Canal 30 señal cable

▶▶ Pingüino Radio 95.3 FM / 590 AM

▶▶ ☎ 61 2 292900

▶▶ 📻 Radio +569 58575527

ENCUESTA DE LA SEMANA:

¿Qué tan grave considera que fue el impacto del corte de telefonía e internet en la región?

VOTA EN [WWW.ELPINGUINO.COM](http://WWW.ELPINGUINO.COM)



# Profesores rechazan propuesta del Gobierno y cumplen 9 días de paro

(Página 17)

EN PUNTA ARENAS

Pago online del permiso de circulación crece 72% (Página 15)

EN NATALES



Los lesionados dejó accidente de tránsito (Página 4)



## Últimos cruceros atraen a cientos de turistas en la capital regional

(Página 12)



ANIVERSARIO FACH



IV Brigada Aérea abrió sus puertas a la prensa (Página 13)

DE LA EDUCACIÓN PÚBLICA

Junaeb entregará 16 mil kits escolares en la región (Página 18)

TRAGEDIA EN SAN JUAN

## Adulto mayor murió ahogado mientras pescaba

(Página 2)

EN VILLA SELKNAM

## Hombre muere tras ser apuñalado en plena vía pública

(Página 6)

EDITORIAL: "Magallanes y su encrucijada poblacional: Más allá de la natalidad" (Página 8)

OPINIÓN: Juan Luis Oyarzo: "Latinoamérica es un pueblo al sur de Estados Unidos" - Andrea Canales: "Facturación o desinformación: el impacto de la violencia económica en las mujeres" - Raúl González: "Ley de Inteligencia Artificial: El siguiente paso para transformar la salud en 2025" (Página 9)

El Tiempo: Punta Arenas - Nublado - Mínima 7° - Máxima 13°



@pinguinodiario



diarioelpinguino



@elpinguinomultimedia



Pingüino Multimedia



Se descartó intervención de terceros

# Adulto mayor pierde la vida luego de ahogarse en el sector de San Juan

● El fallecido de 78 años, se encontraba pescando junto a otros familiares, cuando se precipitó al agua y no pudo volver a la superficie.

**Policial**  
policial@elpinguino.com

Era una práctica habitual y terminó en tragedia. Ayer en la mañana, como de costumbre, tres integrantes de una familia, se adentraron a las aguas en el sector San Juan, distante más de 50 kilómetros al sur de Punta Arenas.

En una de las labores de retiro de las redes de pesca, un hombre de 78 años, se precipitó al agua, quedando aparentemente enredado en las mismas redes, no pudiendo volver a la superficie.

Los mismos familiares lograron sacar el cuerpo y dieron aviso a Carabineros, por lo que concurrió al lugar personal del retén de Agua Fresca. Al mismo tiempo, también se avisó a personal de la Armada.

Es así como se activaron los protocolos respectivos ante el hallazgo del cadáver, dando cuenta de la situación a la Fiscalía de Punta Arenas, quienes dispusieron la concurrencia de la Brigada de Homicidios de la PDI, para que realice las diligencias respectivas.

Al respecto, el subprefecto Jair Bravo, jefe de la Brigada de Homicidios de la PDI, indicó que la víctima es un ciudadano chileno de 78 años.

“Por instrucción del Ministerio Público detectives de la Brigada de Homicidio efectuaron un procedimiento respecto al hallazgo de cadáver en el sector rural de San Juan. De acuerdo a los primeros antecedentes recopilados, se logró establecer que la víctima es un ciudadano chileno, de 78 años de edad, quien se encontraba

realizando labores de pesca junto a dos familiares en el lugar, precipitándose al mar, falleciendo a causa de una asfixia por sumersión”, indicó.

Referente a la causa precisa de muerte, indicó el oficial policial que deberá ser establecida por el Servicio Médico Legal.

“El examen externo descartó la participación de terceras personas y su cuerpo fue derivado al Servicio Médico Legal de esta ciudad, para que se lleve a cabo la respectiva autopsia”, indicó.

Se espera que durante la presente jornada pueda ser entregada la causa del fallecimiento, y el cuerpo a la familia para las ceremonias fúnebres respectivas.

Enviamos a los familiares las más sentidas condolencias ante esta lamentable tragedia que los enluta.



Detectives de la Brigada de Homicidios de la PDI realizaron las pericias en el sitio del suceso.

\*Fotos referenciales. Estos productos son exhibidos en nuestra sala de ventas con sus respectivos valores.

**FONO CEMENTO**  
**Reparto Gratis**  
61 2 214111 - +569 85806125 - +569 95439069

COMERCIAL DE LA PATAGONIA

COMODORO CEMENTO

ADHERIDOS A TARJETA PUNTA ARENAS

## NUEVA PARTIDA DE MUEBLES ZANZINI



## NUEVA PARTIDA DE CERÁMICAS



## NUEVOS PRODUCTOS



MANZANA 12 SITIO 71 ZONA FRANCA / 612-214111  
+569 85806127 / +569 85806125 / +569 95439069  
HORARIOS: LUNES A VIERNES DE 09:00 A 12:30 HRS.  
Y DE 14:30 A 19:00 HRS. SÁBADO DE 09:30 A 13:30 HRS.

PINCHE AQUÍ

## EXTRACTO

Juzgado Letras y Garantía Puerto Natales, en juicio ejecutivo Rol C 246-2023, “Banco Chile con Águila Barrientos, Juan”, se ordenó notificar por avisos. ESCRITO: 22 febrero 2025. EN LO PRINCIPAL: Desarchivo. EN EL PRIMER OTROSÍ: Sírvase SS. de conformidad a lo previsto en el inciso 1° del artículo 486 del Código de Procedimiento Civil, tener como tasación para el remate del inmueble embargado, la que figure en el Rol de Avalúo vigente para los efectos de la contribución de haberes, correspondiente al semestre en que se efectúe el remate. EN EL SEGUNDO OTROSÍ: Solicito a US. tener por acompañado certificado de avalúo fiscal del inmueble embargado, emitido por el Servicio de Impuestos Internos, correspondiente al primer semestre de 2025, con citación. EN EL TERCER OTROSÍ: Solicita notificación que indica.

RESOLUCIÓN. 7 marzo 2025. A lo principal: desarchívese. Al primer y segundo otrosí: Como se pide, con citación, téngase como tasación del bien raíz embargado el que figura en el certificado de avalúo acompañado en autos. Al tercer otrosí: Habida consideración del tiempo de inactividad en la presente causa y la trascendencia de lo que se pretende en autos, vale decir, el remate de un inmueble de dominio del ejecutado, no ha lugar. Encontrándose acreditado en autos que el actual domicilio de la ejecutada es difícil de determinar y atendido lo dispuesto en el artículo 54 del código de procedimiento civil, notifíquese al ejecutado mediante tres avisos extractados publicados en algún diario regional.

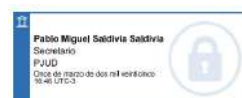

# CENTRAL DE CARNES



# IMPERDIBLE DE LA SEMANA

VÁLIDO HASTA EL 18 DE MARZO

*¡El orgullo de ser magallánicos!*

## LOMO CENTRO CERDO

AURORA-CONGELADO



~~\$5.290~~

# \$4.290

VALOR POR KILO

\*STOCK 2.000 KG

## POSTA NEGRA

FRIGOCHACO - ORIGEN PARAGUAY ENFRIADA



~~\$9.890~~

# \$7.490

VALOR POR KILO

\*STOCK 2.000 KG

LUNES A SÁBADO 10.00 a 20.00 HRS  
HORARIO CONTINUADO



Dos lesionados dejó accidente de tránsito



Personal de Bomberos de Puerto Natales acudió hasta la esquina de las calles Sarmiento con Ovejero, alertados por un accidente de tránsito. Según reportó Milodón Comunicaciones, en el lugar se registró una colisión entre dos móviles, resultando dos personas lesionadas, quienes fueron asistidas por Bomberos y el SAMU. Carabineros se constituyó en el lugar.

Microbús en panne complicó el tránsito



Ayer en la mañana, un nuevo bus de transporte público sufrió problemas mecánicos, en pleno recorrido. Cuando el móvil se dirigía por avenida Independencia hacia la playa, al virar por calle 21 de Mayo, sufrió un problema mecánico que no le permitió seguir avanzando, lo que generó dificultades a los demás automovilistas que transitaban por el lugar.

Hoy será formalizado

# Carabineros detuvo a sujeto que golpeó y amenazó con un cuchillo a su pareja

● El sujeto le propinó golpes de puño en el cuerpo, y luego con el arma, le apuntó el cuello, indicando amenazas de muerte, que derivaron en su posterior captura.

Policial  
policial@elpinguino.com

Se vivía las primeras horas de este jueves 13 de marzo, cuando personal de Carabineros recibe un requerimiento para concurrir hasta un inmueble del pasaje Caffarena, en el sector Río de la Mano por un episodio de violencia intrafamiliar.

Rápidamente, se activó el protocolo policial para este tipo de casos, siendo enviados distintos dispositivos de la institución policial hasta el inmueble, cuyos funcionarios a su llegada, lograron entrevistarse con la víctima de 27 años, quien se encontraba en la vía pública.

La mujer, desesperada, relató lo ocurrido a Carabineros, manifestando que hace pocos instantes, su pareja y conviviente, cometió un grave hecho de violencia de género en su contra.

El relato de la mujer afectada, indica que estaban en el inmueble, cuando se origina una discusión la que derivó en que el sujeto se ofuscará y comenzara a agredir a la víctima con golpes de puño en distintas partes del cuerpo.

Según consigna la información de Carabineros, eso no fue todo, ya que el individuo, posteriormente, tomó un cuchillo, con el cual apuntó a la altura del cuello a la mujer, amena-

zándola de muerte, logrando ésta zafarse antes de que el hecho termine en una tragedia, saliendo del domicilio y pidiendo ayuda al personal policial, quienes luego detuvieron al sujeto.

Ayer, por instrucción de la Fiscalía de Punta Arenas, el sujeto fue puesto a disposición del Juzgado de Garantía, donde se realizó el control de la detención, donde se manifestó que el sujeto había sido detenido por el delito de femicidio íntimo en grado de frustrado, donde se decretó el proceso policial estaba ajustado a derecho.

Luego, el Ministerio Público solicitó la ampliación del plazo de la



El sujeto quedó resguardado en poder de Gendarmería en la Cárcel de Punta Arenas hasta hoy para su formalización.

detención, considerando que faltan antecedentes por reunir, lo que fue acogido por el Tribunal, por

lo que la audiencia, quedó fijada para hoy a las 10.30 horas, quedando en custodia de Gendarmería.

Hacemos presente que no revelamos el nombre del imputado, por protección a la víctima.

**RECASUR®**

**ACERBIS**

**INDUMENTARIA MOTOCICLETAS**

**¡TE ESPERAMOS!**

**RECASUR ZONA FRANCA RETAIL**

Calidad • Precio • Zona Franca • Te Esperamos

Realizó un recorrido por las dependencias institucionales

# Alcalde Claudio Radonich conoció en terreno modelo de reinserción social juvenil de la comuna

● Hasta el sector de Río los Ciervos llegó el edil, conociendo en terreno el trabajo que se realiza con los jóvenes, en trabajo directo para su incorporación a la sociedad.

Crónica

periodistas@elpinguino.com

El Servicio de Reinserción Social Juvenil, en su plan de relacionamiento comunitario, está convocando a autoridades a conocer tanto la labor del nuevo servicio como el trabajo que se lleva a cabo en el Centro de Cumplimiento Juvenil de Río Los Ciervos, que forma parte de este nuevo servicio.

En ese contexto, se convocó al alcalde de Punta Arenas, Claudio Radonich Jiménez, a conocer las dependencias del Centro de Cumplimiento Juvenil de Río Los Ciervos, que significó un encuentro significativo que marcó un hito, dado que es primera vez que la autoridad comunal recorre este centro.

Durante la visita, el alcalde pudo conocer de cerca las instalaciones donde residen jóvenes que han tenido conflicto con la justicia, y se evaluaron acciones para fortalecer el trabajo conjunto entre la Municipalidad y el Servicio de Reinserción Social Juvenil.

## Alcalde

El alcalde Claudio Radonich señaló que “es primera vez que iba a este centro, no lo conocía. Después de la división del Sename, hubo muchas dificultades en áreas como el tratamiento a los menores infractores de ley, pero lo que hoy pude observar en primera persona sus instalaciones, además pude hablar con el gran equipo humano que trabaja con estos menores de edad, y me llamó

la atención la gran cantidad de trabajo que se le dedica a cada uno de los internos, siendo muy relevante conocer las condiciones reales en las que estos jóvenes se encuentran, como también la de los funcionarios. Agradezco esta invitación, que vino a reafirmar el trabajo realizado el año pasado, cuando se firmó un convenio para permitir que estos jóvenes tuvieran vínculo con la unidad deportiva de la municipalidad y esperamos hacer lo que nos ha propuesto la dirección de este centro que es poder ampliar la cobertura con la unidad de educación del municipio este año”.

En la visita, el edil pudo conocer el trabajo que el Servicio de Reinserción Social Juvenil lleva a cabo en las instalaciones del Centro de Cumplimiento, esto, con el fin de conocer el modelo de intervención e instalaciones. La institución ubicada en el sector de Río de los Ciervos, cuenta con 9 jóvenes que cumplen sanción, quienes reciben apoyo durante su permanencia con el objetivo de promover la modificación de la conducta delictiva para facilitar su reinserción social.

## Servicio de Reinserción

Por su parte el director regional del Servicio de Reinserción Social Juvenil de Magallanes, César Montiel, valoró la visita del alcalde de Punta Arenas. “Para nuestro servicio, es de suma relevancia poder acercarse a las autoridades al trabajo que se realiza tanto en el centro de Cumplimiento Juvenil como en las acciones que llevamos a cabo en el medio libre, con

jóvenes que tienen conflicto con la justicia. Para este año, primer año de trabajo de este nuevo servicio, estamos enfocados en mejorar las condiciones de infraestructura de este centro y potenciar la oferta programática de actividades para los adolescentes”.

Montiel también relevó el enfoque del servicio en reinserción, para lo cual se trabajará en asegurar la calidad de los programas de intervención en los distintos tipos de medidas, sanciones y mediaciones contempladas en la Ley N°20.084 sobre responsabilidad penal juvenil, a través del Modelo de Intervención Especializada, mediante la implementación gradual de la institución.

## Nuevo servicio

El Servicio de Reinserción Social Juvenil coordina la oferta programática de la red intersectorial y de la red involucrada en la implementación del modelo de intervención, de acuerdo con las necesidades de los adolescentes y jóvenes en conflicto con la Ley, y a la demanda de cobertura de atención en los territorios.

Montiel también relevó que el servicio tendrá como objetivo mejorar la accesibilidad y equidad en los servicios necesarios para mejorar la satisfacción y resultados de los adolescentes y jóvenes en la reinserción social.

El Servicio Nacional de Reinserción Social Juvenil es un compromiso y una prioridad del Gobierno del Presidente Gabriel Boric, pues su creación y entrada en funcionamiento avanza en el cumplimiento de las obligaciones adquiridas por el Estado de Chile de aplicar la Convención sobre los Derechos del Niño y las recomendaciones realizadas por los organismos internacionales de derechos humanos, como un eje central de la gestión.

La ley N°21.527 que crea el Servicio Nacional de Reinserción Social Juvenil dio paso a la instalación del Servicio el que ha ido avanzando de manera progresiva, que en su primer año correspondió a la zona norte y durante este año la zona sur incluyendo Magallanes, terminando el año 2026 con la zona central del país.



El alcalde Radonich fue acompañado por integrantes del sistema de reinserción de la ciudad.

El nuevo servicio destina su trabajo a todas las personas que al momento de la ejecución del delito sean mayores de 14 años y menores de 18 años, respecto de quienes se haya decretado una sanción o medida en conformidad a la Ley N°20.084 sobre Responsabilidad Penal Adolescente.

## ¿Cuál es la misión del Servicio Nacional de Reinserción Social Juvenil?

El Servicio Nacional de Reinserción Social Juvenil

es la entidad especializada responsable de administrar y ejecutar las medidas y sanciones contempladas por la ley N°20.084 mediante la elaboración e implementación de políticas y programas que contribuyan a la modificación de la conducta delictiva y a la reinserción social de los jóvenes.

## ¿Y qué es la reinserción social juvenil?

Un proceso sistemático de acciones que comienzan cuando un o una joven toma contacto con el Servicio

Nacional de Reinserción Social Juvenil y continúa posteriormente cuando retorna a su comunidad o cuando egresa del sistema.

Este proceso tiene por objetivo disminuir la mayor cantidad de factores individuales y sociales que han facilitado el involucramiento del o de la joven en la actividad delictiva, siendo un deber del Estado, como garante principal, promover espacios de integración social y garantizar el respeto por los derechos fundamentales de los y las jóvenes.



**CMT** | Centro Médico del Trabajador

# Informes en 24 horas

**Exámenes preocupacionales**  
Exámenes de alcohol y drogas, psicosenométricos y más

Agenda inmediata en [www.cmtsahud.cl](http://www.cmtsahud.cl)

Junto a Agorechi

## Gobernador Flies se reunió con nuevo ministro del Interior

Hasta el Palacio de La Moneda, en Santiago, llegó el gobernador de Magallanes, Jorge Flies, junto a la directiva de la Asociación de Gobernadores Regionales de Chile (Agorechi, de la que es director), para sostener una reunión protocolar con el recientemente nombrado nuevo ministro de Interior, Álvaro Elizalde.

El gobernador Flies explicó así la reunión: "Podimos discutir temas que son trascendentes para la gente, especialmente en el ámbito de seguridad. Si bien en pocos días más vamos a tener constituido el nuevo Ministerio de Seguridad, el ministerio de Interior

mantiene a cargo, entre otras cosas, por ejemplo, los pasos fronterizos que en la región de Magallanes son fundamentales".

Como ya ha sido informado por el Ejecutivo, la nueva cartera de Seguridad comenzará a funcionar en abril próximo. He allí que su instalación adquiere especial importancia para las labores del Gobierno Regional.

En la misma línea, Flies destacó también el diálogo en torno a la Ley de Seguridad "que está ad portas de dar atribución a los gobiernos regionales (en materia preventiva)", precisó el gobernador.



En Punta Arenas

# Hombre fallece tras violenta agresión en Villa Selknam

● El sujeto, de aproximadamente 54 años, falleció en el Hospital Clínico debido a las múltiples heridas sufridas. Al cierre de esta edición, la PDI continuaba realizando diversas diligencias para identificar a los autores del hecho.

Policial  
policial@elpinguino.com

Un hecho de extrema gravedad se registró ayer en el sector norponiente de Punta Arenas, donde un hombre de aproximadamente 54 años fue hallado gravemente herido en la vía pública. La emergencia, que movilizó al Servicio de Atención Médica de Urgencias (SAMU) y a Carabineros, continúa siendo investigada por la Brigada de Homicidios de la Policía de Investigaciones (PDI).

A las 19:30 horas, el Centro Regulador del SAMU recibió un llamado reportando la presencia de una persona inconsciente en la intersección de calle Mardones con pasaje Kloketen, en la Villa Selknam. Una ambulancia de atención avanzada fue enviada al lugar, donde se confirmó que la víctima

presentaba múltiples heridas cortantes, comprometiendo su vida debido a la gravedad de las lesiones. Tras una rápida evaluación, el herido fue trasladado al Hospital Clínico de Magallanes, ingresando en estado crítico. Hasta el cierre de esta edición, se mantenía con riesgo vital.

El Subprefecto Jair Bravo, Jefe de la Brigada de Homicidios de Punta Arenas, señaló: "Detectives de la Brigada de Homicidios, junto a peritos de nuestro Laboratorio de Criminalística Regional, están llevando a cabo diligencias investigativas para esclarecer las circunstancias que rodean este trágico evento. La víctima, un hombre entre 50 y 60 años, presentaba múltiples heridas cortopunzantes en la región torácica y cervical que le ocasionaron la muerte. Según las primeras indagaciones, la víctima



Personal de la PDI se encuentra realizando múltiples diligencias para esclarecer lo ocurrido.

habría solicitado ayuda en una plazoleta del sector alto de la ciudad, lo que motivó la llamada de vecinos a SAMU y Carabineros. Actualmente, estamos realizando empadronamientos, fijación fotográfica del sitio del suceso y revisando cámaras de vigilancia

para aportar antecedentes a la fiscal a cargo del caso". Las autoridades continúan trabajando intensamente para determinar el contexto y los responsables de este lamentable suceso, mientras se espera la entrega de nuevos detalles a lo largo del día.

**EXEED**  
BORN FOR MORE

**NEW EXEED VX**  
REDEFINE LA ALTA GAMA

**ÚNICO EN SU CATEGORÍA**

**10** AIRBAGS  
**★★★★★** DE SEGURIDAD  
**23** DOBLE BUTACA FIRST CLASS CON MASAJEADOR  
**7** PASAJEROS  
**7** DRIVE MODES 245 HP AWD  
**26** EXEED ADAS CON ESTACIONAMIENTO AUTOMÁTICO  
**1000** VOICE CONTROL "HOLA EXEED"

instagram.com/autostransworld/ +569 2374 0692 Av. Principal Manzana 5A Sitio 43-44, Zona Franca, Punta Arenas, Chile

Estudio abarca una superficie de más de 340 mil hectáreas

# Proyecto Respira Patagonia busca ambiciosa restauración de ecosistemas

● La iniciativa posiciona a Magallanes como un actor clave en esta materia, destacaron sus impulsores.

Pedro Escobar

pescobar@elpinguino.com

En enero, la empresa Plan-C dio a conocer la puesta en marcha del proyecto Respira Patagonia, el que a poco andar ha posicionado a la región de Magallanes como un actor clave a nivel internacional en el mercado de Carbono, contribuyendo de manera concreta a la mitigación e impacto de los gases de efecto invernadero, a partir de soluciones basadas en la naturaleza (SBN).

En este contexto y de acuerdo con el plan de trabajo trazado, cerca de 340 mil hectáreas de la estepa Magallánica están siendo analizadas para conocer de manera científica su estado actual, y el nivel de captura y almacenamiento de carbono. La toma de muestras en terreno permitirá implementar planes de conservación, restauración o regeneración, según sea el caso, de estos importantes ecosistemas.

Fernando Baeriswyl, director en Innovación y Desarrollo Tecnológico, explicó que el suelo de la Patagonia, especialmente la estepa de Magallanes, se caracteriza por su origen glacial, textura predominantemente franca a arenosa, y una fertilidad limitada, debido a la escasez de

nutrientes como el fósforo y el azufre. Sin embargo, su capacidad de captura y almacenamiento de carbono dependen de factores clave, como la baja tasa de descomposición, permitiendo la acumulación de carbono en el suelo debido a la temperatura y la aridez del clima; la presencia de vegetación nativa adaptada, y las interacciones con la biota del suelo, es decir, hongos micorrízicos y bacterias del suelo, facilitan el secuestro de carbono a través de la descomposición y la estabilización de la materia orgánica. "Todas estas condiciones sugieren que los pastizales nativos más australes del mundo tienen potencial para ser un sumidero de carbono. Por ello enviaremos al laboratorio de la Universidad de Chile (aliado técnico del proyecto) mil muestras representativas, lo que nos permitirá cuantificar los niveles de Carbono Orgánico del Suelo (SOC) y su estabilidad en el tiempo". En este contexto, Respira Patagonia se constituye en una herramienta clave para el desarrollo de estrategias de manejo sustentable, la mitigación del cambio climático y la conservación de los ecosistemas patagónicos. Manuel Sanhueza Velásquez, Director Corporativo del proyecto, agregó que, "cada una de las etapas que hemos concreta-

do desde la implementación, ha generado un dinamismo transversal, sumando nuevos actores, Pymes, laboratorios locales, profesionales y técnicos, empresas

de diversos rubros, prestadores de servicios, etc., contribuyendo de manera significativa al desarrollo económico local", puntualizó.



El proyecto busca implementar planes de conservación, restauración y regeneración de la estepa de Magallanes.

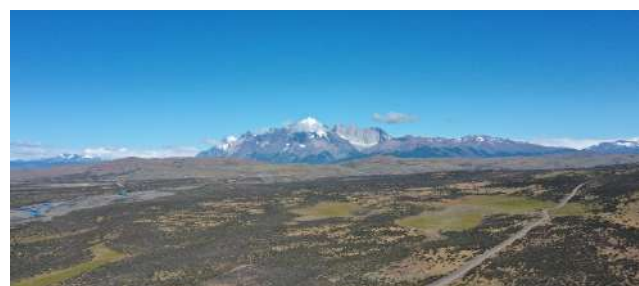

La estepa magallánica se ha visto afectada por un severo proceso de desertificación.

**NEUMATICOS**

**SAN JORGE**  
Profesionales Por Siempre®

**¡45 AÑOS EN ZONA FRANCA Y NOS RENOVAMOS A LO GRANDE!**

**NUEVA UBICACIÓN EN ZONA FRANCA**

**Giti**      **NANKANG**      **TIRENTARES**

FREE YOUR WAY

**ALADO**      **LENZO**      **TOPower**

**Av. Dos Sur, Manzana 12, Sitio 69 – Zona Franca**  
**FONO: (61) 2 247262**

**PUNTA ARENAS**  
Av. Bulnes 01350  
(61) 2 247262

**ZONA FRANCA**  
Av. Dos Sur, Local N°69  
(61) 2 247262

**PUERTO NATALES**  
(61) 2 618398

**WWW.SANJORGEONLINE.COM**      Síguenos

SE REQUIERE

## ELECTROMECAÁNICO

### Descripción:

Para trabajar en mantención y reparación de flota de camiones

### Requisitos:

- Licencia de conducir clase B vigente
- Experiencia comprobable
- Sueldo líquido \$1.200.000.

Interesados entregar curriculum vitae en Ignacio Carrera Pinto 0890

## CARTAS AL DIRECTOR

ENVIAR A: editor@elpinguino.com

## CRISIS DEL SISTEMA DE LICENCIAS DE CONDUCIR

**Señor Director:**

La alta demanda para obtener y renovar licencias de conducir ha desbordado la capacidad de los departamentos de tránsito en Chile. Ante esta situación, se han implementado medidas como la renovación en cualquier municipalidad, el uso de oficinas temporales y la optimización del personal municipal para los exámenes médicos. No obstante, expertos en transporte advierten que estas soluciones podrían no ser suficientes si no se refuerzan con una mayor digitalización y automatización de los trámites.

Mientras se implementan estas soluciones, los conductores deben anticipar sus renovaciones y estar atentos a los plazos para evitar sanciones.

La crisis actual pone en evidencia la necesidad de modernizar el sistema de licencias para evitar futuros colapsos y mejorar la eficiencia del servicio.

**Andrés Celedón,**  
Abogado y académico  
Universidad Autónoma de Chile

## DÍA MUNDIAL DE LA ENDOMETRIOSIS

**Señor Director:**

Cerca del 15% de las mujeres en edad fértil a nivel mundial sufren de endometriosis y, a pesar de que en Chile no se cuenta con las cifras oficiales, se estima que serían entre 300 y 400 mil las mujeres que padecen esta enfermedad.

La endometriosis suele diagnosticarse con mayor frecuencia en mujeres de entre 25 y 35 años, sin embargo, puede comenzar en la adolescencia y persistir hasta la menopausia.

Esta enfermedad se caracteriza por la presencia de tejido similar al endometrial fuera del útero, como en los ovarios, detrás del útero, en los ligamentos uterinos, en la vejiga urinaria o en el intestino lo que origina los síntomas como dolor pélvico intenso, menstruaciones abundantes y, en algunos casos, infertilidad.

Si bien no existe cura para la endometriosis, sí hay tratamientos como el uso de fármacos, donde se utilizan analgésicos para aliviar el dolor y terapias hormonales para reducir o eliminar la menstruación, lo que puede disminuir o eliminar el dolor en muchos casos.

Aunque no existe una forma comprobada para prevenir esta enfermedad, medidas como el uso de anticonceptivos hormonales y realizar actividad física constantemente pueden ayudar a reducir el riesgo de aparición de esta enfermedad.

**Macarena Arriagada,**  
Directora carrera Obstetricia U.  
Andrés Bello, sede Viña del Mar

## EDITORIAL

## Magallanes y su encrucijada poblacional: Más allá de la natalidad

“Es crucial fomentar un sentido de pertenencia y arraigo en las comunidades locales”

*La Región de Magallanes, enfrenta un fenómeno que refleja cambios profundos en la sociedad chilena: la disminución sostenida de la natalidad. Según datos recientes, esta región es una de las que registra más defunciones que nacimientos, una tendencia que no solo preocupa a demógrafos, sino que también invita a reflexionar sobre las prioridades y valores de las nuevas generaciones.*

*¿Por qué los jóvenes de hoy están optando por tener menos hijos o incluso por no tenerlos? Las razones son múltiples y complejas. Por un lado, el acceso a la educación y la planificación familiar ha empoderado a las mujeres, permitiéndoles decidir cuándo y si desean formar una familia. Por otro lado, el costo de vida, las expectativas laborales y el deseo de explorar otras experiencias antes de asumir responsabilidades parentales han llevado a muchos a postergar o renunciar a la maternidad y paternidad.*

*En Magallanes, esta tendencia se ve acentuada por factores locales. La lejanía geográfica y las*

*condiciones climáticas extremas pueden influir en las decisiones de los jóvenes, quienes buscan oportunidades en otras regiones o países. Además, el envejecimiento de la población y la migración hacia centros urbanos más grandes agravan la situación.*

*Sin embargo, esta realidad no debe verse únicamente como un problema. También es una oportunidad para repensar las políticas públicas y las estrategias de desarrollo regional. Incentivar la natalidad no solo implica ofrecer beneficios económicos, sino también crear un entorno que facilite la conciliación entre la vida laboral y familiar. Además, es crucial fomentar un sentido de pertenencia y arraigo en las comunidades locales.*

*En última instancia, la disminución de la natalidad en Magallanes es un espejo de los cambios culturales y sociales que atraviesa Chile. Es un llamado a adaptarnos a una nueva realidad, donde las decisiones individuales y las dinámicas globales se entrelazan para dar forma al futuro de nuestras comunidades.*

## CARTAS AL DIRECTOR

ENVIAR A: editor@elpinguino.com

## EDUCACIÓN DIGITAL TEMPRANA

**Señor Director:**

A poco más de una semana del inicio oficial de clases, surge nuevamente el debate sobre los beneficios de regular el uso de celulares en los establecimientos educacionales. En esto, es clave aportar información que enriquezca la discusión.

La Radiografía Digital de Niños, Niñas y Adolescentes 2025, que realizamos junto a Critería, arrojó que el 80% de los padres cree que sus hijos pasan demasiado tiempo conectado a internet, pero también ellos mismos declaran pasar tiempo excesivo en ello (66%), lo que evidencia el rol modelador que corresponde a los adultos; también prefieren que sus hijos entre 8 y 12 años no usen el celular durante el horario escolar ((61%).

Además, 1 de cada 10 adolescentes dice que sin Internet no sabría cómo completar sus tareas, y solo 2 de cada 10 asegura que podría hacerlas sin Inteligencia Artificial (IA). De hecho, un 87% indica que utiliza la IA para fines de aprendizaje, lo que nos enfrenta a la necesidad de desarrollar pensamiento crítico en los estudiantes para detectar información falsa o irrelevante.

¿La pregunta es ‘más o menos tecnología’, o debemos discutir sobre cómo asegurar una temprana y mejor educación digital? Los beneficios del acceso a la tecnología son enormes e innegables, pero entre todos quienes interactuamos en este ecosistema (Estado, sector privado y academia) debemos asegurar tanto el acceso igualitario, como el diseño de programas de educación digital que promuevan hábitos digitales saludables y que minimicen los riesgos asociados a la hiperconectividad. Como siempre, la colaboración público-privada es la clave.

**Cynthia Soto,**  
Gerenta de Sostenibilidad  
de Claro Chile

## ¿HASTA CUÁNDO PASARÁ ESTO EN CHILE?

**Señor Director:**

Con respecto a los hechos ocurridos en Graneros, me llama profundamente la atención que algunos medios de comunicación hayan publicado en sus titulares que “fueron encontrados sin vida dos adultos mayores en su hogar”, en lugar de señalar que un matrimonio fue asesinado en su propio hogar.

La memoria es un poco frágil y nos olvidamos de casos similares, como el del matrimonio Luchsinger-Mackay. Haciendo memoria, se vislumbran lamentables coincidencias en ambos crímenes. Cuesta ponerse en el lugar de los familiares y afectados, a quienes solo puedo desear paz. Esto no es normal y nunca debería serlo.

**Mikaela Opitz Kortmann**

## FALTA DE ATENCIÓN A PACIENTES ONCOLÓGICOS

**Señor Director:**

En los últimos cuatro años se triplicaron las atenciones GES retrasadas de pacientes con cáncer. Se trata de un incremento inaceptable, porque detrás de cada uno de esos casos está comprometida la vida de personas que requieren de un diagnóstico y tratamiento oportuno y digno, que a su vez marca la diferencia en el pronóstico y resultado.

Una forma de abordar esta situación es optando a una alternativa que la gran mayoría de pacientes oncológicos desconoce. Fonasa ofrece una cobertura parcial para la inmunoterapia a través del código 2904007. Este código permite financiar un 30% del tratamiento, cubriendo fármacos como el pembrolizumab, una de las principales opciones terapéuticas para el cáncer de pulmón, mama, cabeza y cuello, entre otros.

Sólo seis centros en todo el país tienen inscrita esta prestación, de los cuales, tres están en la Región Metropolitana y tres en regiones, lo que deja en evidencia una brecha geográfica en el acceso a un tratamiento menos costoso. Uno de los lugares que cuenta con esta alternativa es el Centro Oncológico CDIEM, donde precisamente buscamos visibilizar esta posibilidad para que más personas puedan aliviar el alto costo de la inmunoterapia.

Es fundamental que los pacientes y sus familias conozcan sus derechos y las opciones para que nadie tenga que enfrentar costos innecesarios en el tratamiento contra el cáncer. Es fundamental que en materia de políticas públicas de salud se informe a la población de las opciones que tiene para acceder a prestaciones médicas y tratamientos. Aquí existe una falencia que el Estado debe subsanar.

**Camilo Jerez,**  
Centro Oncológico CDIEM

## ALEVOSOS CRÍMENES

**Señor Director:**

Con estupor nos hemos enterado de los alevosos asesinatos del matrimonio compuesto por la Sra. Carolina Callejas Lucero y el Sr. Rodrigo González Aguirre, (Q.E.P.D.), quienes habitaban una parcela en la localidad de Graneros, sin que los carabineros del lugar hayan podido evitarlo.

Se ha mencionado que esa noche solamente había dos funcionarios de carabineros de servicio, cantidad insuficiente para las necesidades preventivas de esa ciudad, pero cabe preguntarnos, ¿si hubiera habido seis, ocho o diez funcionarios de servicio, se habría podido evitar estos crímenes?, la respuesta es no.

Hay que reconocer, que los hechos nos demuestran que están dadas las condiciones para que el crimen organizado, las bandas de delinquentes y los antisociales actúen sobre seguros e impunemente, pues el sistema procesal penal está colapsado, la Ley de Responsabilidad Penal de Adolescentes y el Sename no cumplen con sus objetivos, los delinquentes de otros países pueden ingresar libremente a territorio nacional, las penas asociadas a delitos son muy bajas o bien se recurre a salidas alternativas, Gendarmería de Chile no logra que haya una efectiva reincidencia social, además los imputados son asesorados eficientemente por el Estado de Chile a través de la Defensoría Penal Pública, etc.

Las autoridades, medios de comunicación y la ciudadanía claman por más carabineros, pero ante esta dura realidad delictual podemos afirmar, sin temor a equivocarnos, que ni cincuenta mil carabineros más podrán frenar esta exponencial crisis delictual, ya que no es la policía preventiva la encargada de ejecutar políticas contra la delincuencia, son los tres poderes del Estado quienes si desean resultados diferentes no deben hacer lo mismo una y otra vez, como lo son “reuniones al más alto nivel”, “mesas de trabajo” y “presentar acciones judiciales contra los que resulten responsables”.

**Iván Stenger Larenas,**  
Coronel (R) de Carabineros

\* Las cartas publicadas no representan necesariamente el pensamiento de Diario El Pingüino y son de exclusiva responsabilidad de quienes las emiten. Si usted desea ser parte no dude en escribirnos a editor@elpinguino.com. La extensión no debe superar 1.500 caracteres y el diario puede omitir o editarlo parcialmente

• Director Gerente y Representante Legal Pingüino Multimedia:

Alberto Solo de Zaldívar Pérez

• Domicilio: Pdte. Jose Manuel Balmaceda 753, Punta Arenas • Teléfono: 2292900 • www.elpinguino.com

EDITADO E IMPRESO EN PUNTA ARENAS POR PATAGÓNICA PUBLICACIONES S.A.

**EL PINGÜINO**

Fundado el 2 de julio de 2008

**ANP**

Diario miembro de la Asociación Nacional de la Prensa Chile.



## La columna de...

DR. JUAN LUIS OYARZO GÁLVEZ,  
ACADÉMICO, INGENIERO COMERCIAL

### Latinoamérica es un pueblo al Sur de EE.UU

En varias de mis columnas anteriores, he citado a uno de los referentes principales del rock chileno; de hecho y a modo personal, Jorge González es uno de los tipos más talentosos que ha tenido nuestro país, junto a Violeta Parra y Víctor Jara.

En el año 1984, Jorge González -junto a su banda los prisioneros- entregan un cancioncita algo oculta de su primer disco "La voz de los 80". Esta cancioncita es "Latinoamérica es un pueblo al sur de EE.UU" cuyas líneas representan el sentimiento de aquel entonces por parte de nuestros países.

Dentro de sus líneas se indica que esta parte del continente "Es tan sólo un lugar económico, pero inadecuado para habitar"; "Gente sucia bailando en las calles, dispuesta a venderse por algunos USA dolars". Y en este escenario Chile no era la excepción.

Pero bueno, llegaron los años 2000, y pensamos que nuestro crecimiento económico dejaba esa percepción atrás. Existía un control de la inflación, las tasas de desempleo era bajas, nuestras carreteras eran las mejores, los índices de inversión crecieron a niveles impensados y teníamos los mejores resultados en la mayoría de los indicadores socioeconómicos. Es más, la misma OCDE nos incluyó junto a los 31 países con mejores perspectivas de desarrollo en el mundo. Éramos inalcanzables. De hecho, nuestros presidentes se atrevían a decir que dejaríamos atrás la etiqueta de "país en vía de desarrollo" y en un par de años ya nos convertiríamos en un país desarrollado, dejando atrás a nuestros vecinos.

Sin embargo, los constantes cambios y la atomización de partidos políticos que existen en el Congreso no permiten grandes acuerdos como ocurría en la primera década de este milenio. La idea de un plan económico es compleja, no por el hecho de impulsar ideas, sino sencillamente porque no podemos llegar a acuerdos. Un ejemplo de aquello es el proyecto inicial de la AFP, el cual no tiene nada que ver con lo aprobado este año 2025.

Esta situación, nos lleva a recordar que seguimos siendo un país latinoamericano y que el sueño del desarrollo se nos ha escapado de nuestras manos; nos hemos centrado en el corto plazo, dejando atrás los objetivos de largo plazo. Si bien, podemos señalar responsables, la verdad que es la política general la que ha dejado escapar esta oportunidad; "ya sean rojos o rayados a la hora del final no hay diferencia". Y por supuesto, nosotros como ciudadanos tenemos mucho que ver en lo anterior. Teníamos una oportunidad única que proviene de nuestra votación, y la hemos desaprovechado.

Ya no somos tan importantes para las grandes economías, es más, el mismo presidente Trump en la ceremonia de firma de decretos en el salón Oval de la Casa Blanca nos coloca a todos en una misma categoría. Y esto ocurre ante la pregunta de una corresponsal brasilera, quién le pide una opinión sobre la relación de EE.UU con Latinoamérica. La respuesta de Trump es contundente: "No los necesitamos".

Si bien, este nivel de sinceridad del presidente trae inconvenientes y grietas a la economía de EE.UU; es un pensamiento que estaba algo escondido en algunos de los cajones del escritorio del salón oval, y Trump sólo ha quitado el velo.

Sin lugar a dudas, debemos repensar las estrategias de largo plazo de nuestro país. Muchos economistas lo indican y no como una crítica política, sino más bien como una necesidad urgente que permita recuperar la senda del crecimiento socioeconómico de nuestro país. De lo contrario, la visión de Jorge González volverá a formar parte de la cotidianidad intelectual chilena.

## La columna de...

ANDREA CANALES,  
ACADÉMICA Y ASESORA DE MI BARRIO FINANCIERO

### Facturación o desinformación: el impacto de la violencia económica en las mujeres

La cantante Shakira ha convertido la frase "las mujeres facturan" en un lema de empoderamiento femenino, ampliamente difundido a través de su música. Sin embargo, la realidad en Chile dista mucho de ese ideal. Según la Encuesta CASEN 2022, más del 60% de las personas de 15 años o más sin ingresos propios corresponde a mujeres. Además, el 35% de aquellas que están fuera del mercado laboral lo atribuye a responsabilidades familiares, mientras que, en el caso de los hombres, la cifra es apenas de 3,5%, evidenciando cómo la carga del trabajo no remunerado sigue limitando su autonomía económica. Si bien esta es una decisión familiar, en algunos casos puede derivar en acciones que constituyen violencia económica de género.

De acuerdo con la Organización de Naciones Unidas, la violencia económica de género implica restringir, controlar o impedir que una mujer acceda, use y administre recursos económicos, amenazando así su seguridad y autonomía financiera. Este tipo de violencia va más allá de la manipulación dentro de una relación de pareja; incluye el endeudamiento forzado, la negación de acceso a dinero, la imposición de restricciones sobre su uso, o la constante desvalorización de sus decisiones económicas. Incluso en el pololeo pueden observarse señales de este problema, como dañar un celular u otros objetos de valor de la pareja con el fin de generar dependencia financiera.

Un ejemplo bastante documentado de violencia económica de género es el no pago de pensiones alimenticias, lo que precariza la situación de madres e hijos/as. Durante la pandemia, y con el retiro de los fondos de pensiones, se evidenció la magnitud de esta problemática: cerca del 84% de las pensiones en Chile se encontraban impagas.

En el marco del Día Internacional de la Mujer, es importante preguntarnos cómo enfrentamos este problema, que sigue siendo un tabú en nuestra sociedad. Existen distintas estrategias que se pueden abordar. En primer lugar, los esfuerzos del Estado para fomentar el emprendimiento femenino son una buena señal. Por otro lado, la educación financiera es clave para prevenir y mitigar esta forma de violencia, sobre todo si se incorpora desde edades tempranas.

Iniciativas como "Mi Barrio Financiero", impulsada por la Asociación de Bancos (ABIF) y la Facultad de Economía y Negocios de la Universidad de Chile, están abordando esta problemática. A través de cursos gratuitos de educación financiera dirigidos a la ciudadanía, no sólo se enseña sobre temas como presupuesto, ahorro, inversión, sino que cuenta con módulos específicos sobre violencia económica y empoderamiento femenino. Esto, con el objetivo de educar, visibilizar y dar herramientas para superar situaciones de control y dependencia económica que trascienden estatus social, nacionalidad y grupos etarios.

Empoderar a las personas con conocimientos financieros, independientemente de su género, no solo es una estrategia de prevención ante esta forma de violencia, sino también una forma de crear conciencia y fomentar un cambio significativo en la sociedad, contribuyendo en la inclusión, autonomía y respeto hacia las mujeres.

## La columna de...

RAÚL GONZÁLEZ,  
DIRECTOR COMERCIAL EN INTERSYSTEMS LATAM

### Ley de Inteligencia Artificial: El siguiente paso para transformar la salud en 2025

La inteligencia artificial generativa está redefiniendo al ecosistema de la salud. Desde diagnósticos más precisos hasta la optimización de la gestión hospitalaria, sus aplicaciones han demostrado un impacto positivo en la eficiencia y calidad de la atención. En Chile, el debate sobre su regulación avanza con el proyecto de ley que busca establecer un marco normativo para su desarrollo e implementación.

Uno de los principales desafíos es la fiabilidad y trazabilidad de los algoritmos. La IA puede procesar enormes volúmenes de datos en segundos, pero sin regulaciones que exijan que sus resultados sean comprensibles y verificables, su funcionamiento podría volverse una "caja negra". Una normativa bien diseñada permitirá a los modelos ser auditables, asegurando que sus decisiones automatizadas sean confiables para los médicos y estén libres de sesgos.

Además, este proyecto de ley es clave para resguardar la privacidad de los pacientes y fortalecer la ciberseguridad en el manejo de datos clínicos. La interoperabilidad y las historias clínicas electrónicas (HCE) dependen del acceso a información médica, pero sin reglas claras que establezcan límites en el uso de esta tecnología, se corre el riesgo de vulneraciones en la confidencialidad o de tratamientos inadecuados derivados de un uso indiscriminado de antecedentes sensibles. La reglamentación permitirá establecer principios de uso ético, intervención humana y protección de derechos, asegurando que opere como una herramienta de apoyo.

La discusión en el país está alineada con directrices internacionales y busca establecer un enfoque basado en niveles de riesgo, lo que permitirá generar distintos estándares según el impacto que tenga cada aplicación en el cuidado de los pacientes. Esto es fundamental en el sector sanitario, donde la IA no es un concepto homogéneo: desde asistentes virtuales para gestionar citas médicas hasta algoritmos que apoyan la toma de decisiones clínicas, su incidencia varía y, por lo tanto, sus requerimientos deben ser diferenciados.

Con un marco legislativo claro, Chile podrá fomentar la inversión en soluciones digitales de IA, seguras y confiables, atrayendo innovación en área médica, sin comprometer los derechos de los pacientes. También permitirá consolidar un ecosistema en el que los desarrollos tecnológicos se ajusten a estándares de calidad, generando mayor confianza en su uso y facilitando la integración de nuevas herramientas en los sistemas sanitarios.

Regular la IA no significa frenar su avance, sino crear las condiciones adecuadas para que su desarrollo sea seguro, accesible y ético. La discusión en curso es una oportunidad para que Chile adopte nuevas tecnologías, con un enfoque que priorice tanto la innovación como la protección de las personas.

Excaja Empart

# Hacienda anunció el inicio del esperado proceso de pago a los Jubilados del 4%

● Tras años de negociación, la cartera destacó que con este paso, se da cumplimiento al compromiso establecido por el ministro de Hacienda, Mario Marcel y el Presidente Boric, con esta agrupación de jubilados en particular.

Crónica

periodistas@elpinguino.com

El seremi de Hacienda, Álvaro Vargas, anunció oficialmente el inicio del proceso para solicitar el bono reparatorio destinado a pensionados que cotizaron en la ex Caja de Previsión de Empleados Particulares (Empart), cumpliendo así un importante compromiso del Presidente de la República y del ministro de Hacienda, Mario Marcel.

Según destacó la autoridad, este beneficio fue posible gracias al liderazgo del delegado Presidencial Regional y el empuje fundamental de los parlamentarios regionales, que permitieron concretar esta iniciativa en beneficio de los pensionados.

El proceso ha sido diseñado especialmente para que los pensionados puedan

realizar la solicitud del bono de forma rápida, cómoda y sencilla, directamente en las oficinas de ChileAtiende ubicadas en:

- Punta Arenas: Pedro Montt 895, lunes a jueves de 8:30 a 14:00 horas. Y de manera extraordinaria, el sábado 15 y el sábado 22 de marzo, se atenderá exclusivamente para la postulación al bono de compensación, entre las 9:30 y 14:00 horas, ambas jornadas.

- Puerto Natales: Calle Magallanes 103, lunes a viernes de 8:30 a 14:00 horas.

- Porvenir: Calle Muñoz Gamero 366, lunes a viernes de 8:30 a 14:00 horas.

- Puerto Williams: Dependencias de la Delegación Presidencial Provincial Antártica. De lunes a viernes de 8:30 a 14:00 horas.

El proceso ha sido diseñado especialmente para que los pensionados puedan realizar la solicitud del bono de forma rápida, cómoda y sencilla.

¿Quiénes pueden solicitar este beneficio?

Pueden acceder a este bono las personas pensionadas que cumplan los siguientes requisitos:

- Haber cotizado al menos un año (continuo o discontinuo) en Empart, entre el 11 de febrero de 1958 y el 30 de noviembre de 1977, en la región de Magallanes.

- Estar pensionado por vejez o invalidez bajo el DL 3.500 o en el Instituto de Previsión Social (IPS).

- No haber recibido incrementos en su pensión conforme al Decreto Ley N° 2.071, de 1977.

Montos del bono según años de cotización en EMPART:

- 1 a 5 años: monto proporcional al tramo de 6 a 11 años.

- 6 a 11 años: \$700.000.

- 12 a 17 años: \$1.400.000.

- 18 a 19 años: \$2.800.000.

Documentos necesarios para solicitar el bono:

- Carnet de identidad del solicitante (y del representante, si corresponde).

- Datos bancarios para transferencia electrónica (en caso de no tener cuenta bancaria, se emitirá un cheque nominativo).

- Documento que acredite representación, cuando corresponda.

La primera nómina oficial de beneficiarios se publicará el día 5 de mayo de 2025, y el pago se efectuará dentro de los 15 días hábiles posteriores a dicha publicación.



El seremi de Hacienda, Álvaro Vargas, anunció en detalle el proceso de pago que se puso en marcha en Magallanes.

“Hoy cumplimos con una demanda histórica de la región que por más de 40 años buscaron que se reconociera el perjuicio que se generó durante la dictadura cívico militar quien quitó el beneficio a los trabajadores de la ex caja EMPART, han sido años de trabajo para buscar la fórmula de reparación y varios

meses de coordinación con distintas entidades públicas para llevar a cabo este proceso de la mejor manera”, afirmó Álvaro Vargas.

Para más información y obtener los formularios necesarios para la solicitud, visite [www.hacienda.cl](http://www.hacienda.cl) o acérquese directamente a las oficinas de ChileAtiende.

## VUELVE CON TODO, VUELVE CON DFSK REFRITRUCK



PRECIO FINAL

**\$11.990.000\***

**BONO \$800.000**

PRECIO LISTA \$12.790.000

\*Precio corresponde a versión REFRITRUCK 1.3.

\*Imagen corresponde a versión REFRITRUCK 1.3.

Régimen Zona Franca  
Valor Flete Coyhaique \$ 200.000



Frío: -5°C.

✉ [autos@recasur.cl](mailto:autos@recasur.cl)

[www.recasurdercocenter.cl](http://www.recasurdercocenter.cl)

Rendimiento

Ciudad: 10,9 km/L - Carretera: 18,0 km/L

## SKOLE y Prisma Austral Conforman alianza estratégica para la formación marítima en Magallanes

La región de Magallanes se enfrenta a desafíos y oportunidades clave en el desarrollo turístico y energético. Para abordar estas necesidades, SKOLE y Fundación Prisma Austral han firmado un convenio de colaboración que busca fortalecer la formación marítima certificada en la región. A partir del 17 de marzo, SKOLE ofrecerá cursos habilitantes, comenzando con el de Servicios de Hotelería a Bordo de Cruceros de Expedición, que certificará a los estudiantes para trabajar en cruceros y embarcaciones nacionales e internacionales. Carlos Severino Godoy, director ejecutivo de SKOLE, enfatizó que “nuestra misión es impulsar el desarrollo de la región de Magallanes mediante la formación técnica y profesional de alta calidad en el área marítima e industrial. Como primera

Escuela de Formación Marítima acreditada en la región, certificaremos en cuanto a competencias especializadas a nuestros estudiantes, que les permitan destacar en el ámbito marítimo y laboral.” La alianza no solo amplifica el conocimiento de la escuela en la comunidad magallánica, sino que también fortalece los lazos con la Antártida, promoviendo la educación y la formación técnica de excelencia.

El proceso de admisión y matrícula continuará disponible, para quienes se interesen en estos u otros cursos relativos a temas marítimos, pueden contactarse al correo admision@skole-mei.cl, al teléfono +56986203139 o visitar su sede en calle Lautaro Navarro #967, Punta Arenas.

Horarios de atención:  
Lunes a viernes de 10:00 a 13:00 y 15:00 a 18:00 hrs.

El diputado y candidato Jaime Mulet:

# “Nosotros ya tenemos una propuesta de gobierno”

● Mulet presentó su campaña presidencial en Magallanes donde solicitó al Presidente Gabriel Boric la reformulación urgente del Fondema.

Fernando Cumare  
periodistas@elpinguino.com

El candidato presidencial ingresó las 650 fichas necesarias en el Servicio Electoral para acreditar la Federación Regionalista Verde en Magallanes. Mulet destacó que su campaña partirá desde el extremo austral del país con un enfoque en la vivienda como un derecho fundamental, un “fast track” para infraestructura, y una reindustrialización verde en Chile, donde las decisiones se tomen localmente.

Ad portas del octavo aniversario del partido regionalista verde y social, se oficializó la inscripción del FRVS en la Región de Magallanes, siendo la única que faltaba para conformarse en carácter nacional y con presencia en las 16 regiones del

país. “Estamos muy contentos con el impecable trabajo que han realizado los compañeros de Magallanes y de esta forma tenemos presencia oficial y nacional caracterizando nuestro sello por un regionalismo fuerte y una protección al medio ambiente y la justicia social.”

Mulet expresó su intención de participar en las primarias y destacó la diversidad de la izquierda chilena que representa, confrontando a otros sectores y enfatizando la necesidad de abordar temas de seguridad, delincuencia, narcotráfico e inmigración.

También enfatizó que Magallanes pierde recursos del Fondo Nacional de Desarrollo Regional (FNDR) cada año debido a la falta de ejecución del presupuesto. Propuso que la región tenga control total sobre los recursos destinados a su desarrollo, evitando



dependen del centralismo de Santiago, el cual retrasa proyectos esenciales.

Finalmente, Mulet abogó por una reducción en el número de ministerios y una mejora en la calidad de los ministros, enfatizando que el Estado debe ser eficiente, justo y transparente, y

no un botín político. Desde Magallanes, donde se encuentra la cuarta reserva mundial de agua dulce, el candidato reiteró la necesidad de autonomía para la región, resaltando su identidad única y su historia de movimientos sociales como el paro por el alza del gas.

## CROSUR

CONSTRUCCIÓN, FERRETERÍA Y HOGAR MTS

# MES DEL MAESTRO CONSTRUCTOR

---

Tenemos muchas sorpresas, sorteos y descuentos especiales para tí. No te los pierdas!

ESTE MES, LO CELEBRAMOS EN CROSUR TRES PUENTES

# 19

## MARZO

# FOOD TRUCK

### LAS MEJORES MARCAS

Timakita
 SOUDAL

arauco
 Ceresita

melón
 BOSCA

ENTRE OTRAS

## SORTEOS

### TODOS LOS VIERNES DE MARZO

07/14/21/28

SORTEAMOS

# X4

## JUEGO DE HERRAMIENTAS DE 100 PIEZAS

## DESCUENTOS ESPECIALES

¡TODOS LOS DÍAS!

## PINTURAS TABLEROS PUERTAS HERRAMIENTAS CEMENTO Y MUCHO MÁS

¡PARTICIPA Y GANA!



Con la recalada de 3 cruceros

# Turistas recorren las calles de Punta Arenas ad portas del final de la temporada

● Las embarcaciones “Marina”, “Oosterdam” y “Viking Jupiter”, con una capacidad combinada para más de 4.700 pasajeros arribaron ayer a Punta Arenas, llenando las calles de visitantes que recorrieron los lugares turísticos y comercios emblemáticos de la capital regional.

Fernando Cumare

periodistas@elpinguino.com

Con el final de la temporada estival a la vuelta de la esquina, la temporada de cruceros para Punta Arenas y la región en general también

se aproxima a su fin.

Sin embargo, las posibilidades de generar un ambiente propicio para el entretenimiento, el comercio y la atención al visitante se mantienen al máximo hasta el último momento gracias a la oferta turística local, por lo que siempre es

bien recibida la llegada de embarcaciones a los terminales administrados por la Empresa Portuaria Austral.

En ese sentido, el día de ayer arribaron a las costas puntarenenses tres embarcaciones, cuya capacidad combinada supera los 4.700 pasajeros. Este

contingente inundó las calles de la ciudad, recorriendo lugares turísticos y comercios emblemáticos de la capital regional.

La embarcación “Marina”, con 251 metros de eslora, atracó en el Muelle Prat, en pleno centro de la ciudad. Por su parte, el crucero “Oosterdam”, con sus impactantes 285 metros de eslora, se encuentra

fondeado frente al céntrico terminal Prat. Mientras tanto, el “Viking Jupiter” arribó al Terminal José de los Santos Mardones, en el sector nororiental de la ciudad, con sus 228 metros de eslora.

Cabe destacar que, según se pudo confirmar en el portal informativo de la temporada de cruceros en el sitio web de la Empresa Portuaria

Austral, estas tres embarcaciones, junto con el “Sapphire Princess”, cuyo arribo está programado para este domingo 16 de marzo, son las últimas de esta temporada con esloras superiores a 200 metros en llegar a Punta Arenas. Por otro lado, el último crucero internacional de esta temporada arribará a la ciudad el 26 de marzo de 2025.

MAXUS

DILE HOLA A CADA OPORTUNIDAD Y

**VIVE PICK UP**

**T90**

Para cotizaciones o servicio técnico, comunícate al +56 9 8292 9544

KAUFMANN



PINCHA AQUÍ

VEKA

CALIDAD Y GARANTÍA ALEMANA COMPROBADA

Ventanas a tu Medida

Visítanos en O'Higgins 548 entre Mejicana y Croacia

CER VENTANAS

ventas@cerventanas.cl  
www.cerventanas.cl @ CER\_Ventanas  
612247870 | +56 9 7450 2991 | 612247870



En el “Día de la Prensa”

# IV Brigada Aérea de la Fach abrió sus puertas a los medios de comunicación

● En un ambiente cordial y distendido, la institución que en este mes del aire y el espacio arriba a 95 años de su creación y compartió con medios regionales parte de sus labores y desafíos en la Región de Magallanes y su importancia para el despliegue nacional en la Antártica.

Fernando Cumare

periodistas@elpinguino.com

En horas de la mañana de ayer, las puertas de la Base Aérea Chabunco se abrieron para recibir a representantes de los medios de comunicación regional, quienes respondieron a la cordial invitación extendida por la IV Brigada Aérea de la Fuerza Aérea de Chile, a través de su Comandante en Jefe, el Comodoro (A) Francisco Ramírez Goñi.

La instancia fue propicia para que el Coronel

(A) Héctor Vergara León expusiera parte de la importante labor que cumple la institución al controlar el espacio aéreo entre los Campos de Hielo y el Polo Sur. “Estamos de aniversario, cumplimos 95 años como institución y, la verdad, para nosotros es un honor y privilegio poder realizar distintas actividades”, destacó Vergara, señalando que el objetivo de esta Brigada es estar siempre “preparando a nuestra gente, a nuestras tripulaciones, para poder accionar cuando se requiera”.

En cuanto a los desafíos que enfrenta la institución en la región, el Coronel enfatizó que la Brigada siempre está lista para “continuar siendo el punto de ingreso al continente Antártico. En ese sentido, hay muchos proyectos que están materializándose y que son parte integral de todos los procesos antárticos a nivel nacional”. Relevó además que “somos, sin duda, un pilar fundamental para el traslado de estas distintas instancias”.

Asimismo, la jornada contempló la visita a un

hangar con una exposición estática de las aeronaves dispuestas en la base, comandadas por los grupos desplegados en territorio.

Cabe destacar que, en la actualidad, la Brigada está compuesta, en el ámbito táctico, por tres unidades: los Grupos de Aviación N.º 6 y N.º 12, dedicados, respectivamente, a servicios de búsqueda y salvamento, y a la intercepción y defensa del espacio aéreo. Por otro lado, el Grupo de Telecomunicaciones y Detección N.º 33 cumple la misión de recopilar

información sensible, indispensable para la toma de decisiones en los distintos ámbitos operativos de la institución.

Actualmente, todas las labores en el continente blanco son ejecutadas por la Base Aérea Antártica Presidente Eduardo Frei Montalva de la FACH, que cuenta con una dotación permanente relevada anualmente. El actual comandante de la Base es el Coronel de Aviación (DA) Claudio Fica.

En cuanto a las actividades relacionadas con la

celebración del 95º aniversario de la institución y el mes del aire y el espacio, Vergara indicó que este domingo se llevará a cabo la limpieza del borde costero en Punta Arenas, tras la cual habrá actividades recreativas y deportivas. Este evento invita a la comunidad a integrarse. Asimismo, señaló que el 18 de marzo se realizará un acto ecuménico, mientras que el 21 de marzo, Día de la Fuerza Aérea Nacional, se llevará a cabo la ceremonia de aniversario en la plaza Benjamín Muñoz Gamero de Punta Arenas.

**NANUC**  
PATAGONIA

**EL FIN DE SEMANA ES PARA DESCANSAR, NO PARA COCINAR.**

Ingresa a [nanuc.cl](http://nanuc.cl) Síguenos en [@nanuc.magallanes](https://www.instagram.com/nanuc.magallanes)

**Rio Rubens**  
HOTEL | RESTORAN

**Renovado para ti.**  
HOTEL | DESAYUNOS | ALMUERZOS | ONCES | CENAS

VENTAS@HOTELRIORUBENS.COM  
RUTA 9 | KILÓMETRO 183

Delegación Presidencial Provincial de la Antártica Chilena

## Unidas en la meta: comienza el Mes de la Mujer en Puerto Williams



Este sábado, la Delegación Presidencial Provincial de la Antártica Chilena dará inicio a la conmemoración del Mes de la Mujer con una corrida recreativa abierta a toda la comunidad, titulada "Unidas en la meta". El evento comenzará a las 17:00 horas frente a las dependencias de la Delegación, en calle O'Higgins 187, y recorrerá un circuito de 3 kilómetros que abarca calles emblemáticas de la ciudad.

La actividad busca fomentar la participación comunitaria y visibilizar la importancia del Día Internacional de la Mujer. La delegada presidencial provincial, Constanza Calisto Gallardo, realizó un llamado especial a las mujeres y sus familias para que se sumen a esta jornada deportiva. "Invitamos a toda la

comunidad a participar con energía en este puntapié inicial de las actividades programadas para marzo, un mes dedicado a visibilizar y valorar el papel de las mujeres", afirmó.

La programación del Mes de la Mujer incluirá, además, un diálogo educativo con estudiantes de tercero medio, una plaza ciudadana y un taller de autoconocimiento titulado "Árbol de la vida".

Previo a la corrida, los asistentes podrán participar en una sesión de zumba como actividad de precalentamiento y recibirán botellas de agua. En paralelo, el Hospital Comunitario Cristina Calderón lanzará su campaña de vacunación de invierno, ofreciendo la posibilidad de inocularse contra la influenza.

Punta Arenas se prepara

# Chapuzón, Carnaval y más: las actividades clave de las Invernadas 2025

● Un calendario con 11 eventos que prometen hacer de esta temporada invernal una celebración inolvidable, destacando tradiciones, cultura y entretenimiento en la Región de Magallanes.

Texia Padilla

periodistas@elpinguino.com

Punta Arenas se prepara para recibir el invierno con una programación de 11 actividades imperdibles, diseñadas para celebrar la temporada más fría en la capital de Magallanes.

Durante la mañana de ayer, el alcalde Claudio Radonich, presentó el esperado calendario de las Invernadas 2025, destacando la importancia de planificar con anticipación para atraer a más visitantes.

El evento inaugural, será el Festival del Cantar Vecinal, se llevará a cabo los días 6 y 7 de junio en el Teatro Municipal José Bohr.

Entre las actividades más destacadas se en-

cuentran el tradicional Chapuzón del Estrecho, programado para el 28 de junio en la Avenida Costanera, y el Carnaval de Invierno, que tendrá lugar el 5 y 6 de julio en el mismo lugar. Ambos eventos son los más concurridos de la temporada y prometen atraer a miles de participantes y espectadores.

Además, el calendario incluye una variedad de actividades culturales, como ferias, exposiciones y festivales folclóricos. Entre ellas destacan la Feria Invernadas 2025, la Celebración del Solsticio de Invierno, la Expo Indígena, el Festival Folclórico en la Patagonia, el Encuentro Internacional de Acordeonistas y la Feria del Libro Dinko Pavlov.

La máxima autoridad comunal subrayó el impacto económico del turismo invernal y reveló que este año se sumarán actividades en colaboración con el comercio local para reforzar la identidad de Punta Arenas como un destino invernal. "Queremos que más personas visiten nuestra ciudad durante la temporada baja, generando beneficios para nuestros hoteles, restaurantes y comercios", afirmó.

El programa concluirá los días 29 y 30 de agosto con el XXXVI Encuentro Patagónico del Folclore de Chiloé Adolfo Nancuante, poniendo fin a una de las temporadas invernales más vibrantes de la región.



Una programación de 11 actividades imperdibles, diseñadas para celebrar la temporada más fría en la capital regional de Magallanes.



**COMERCIAL PROGRESO**  
MATERIALES Y SERVICIOS

**COMERCIAL PROGRESO**  
MATERIALES Y SERVICIOS



Creciendo Contigo



Croacia 1044



(61) 2 72 31 19



Comercial Progreso puq



SOMOS MAGALLANICOS

Día Mundial de la Obesidad

## Seremi de Salud lanza estrategia para combatir la obesidad infantil en Porvenir



En el contexto del Día Mundial de la Obesidad, la Seremi de Salud presentó en Porvenir la “Estrategia para Detener la Aceleración del Sobrepeso y Obesidad en Niños, Niñas y Adolescentes 2023-2030”, una iniciativa del Ministerio de Salud orientada a frenar el creciente problema de la malnutrición por exceso en la región.

La encargada del Programa de Nutrición, Carla Pérez, lideró la jornada, destacando que Porvenir ha sido históricamente la comuna con mayor prevalencia de obesidad en Magallanes. Durante el evento, se recalzó la importancia de esta estrategia como una herramienta clave para reducir los índices de obesidad infantil y fomentar hábitos de vida saludable. “El Día Mundial de la Obesidad nos invita a reflexionar y actuar

frente a esta problemática. Estamos aquí para presentar esta estrategia y formar un comité comunal que impulse acciones concretas que impacten positivamente en la salud de nuestros niños y adolescentes”, señaló Pérez.

La iniciativa cuenta con el respaldo de diversas instituciones, incluyendo INDAP Magallanes, JUNJI, la Municipalidad de Porvenir, el Hospital de Porvenir y la oficina provincial de la Seremi de Salud. Estos actores serán fundamentales para la implementación de regulaciones, programas y estrategias que aborden la obesidad a nivel local.

Entre los principales objetivos está la creación de un subcomité intersectorial comunal que coordine medidas sostenibles en el tiempo, promoviendo actividades

que no solo beneficien a los niños, sino también a toda la comunidad. La estrategia contempla diagnósticos y análisis de las causas locales del sobrepeso, así como la puesta en marcha de políticas que mejoren la calidad de vida de la población.

“La realidad en nuestra región refleja que la obesidad no es solo un problema de los niños, sino que afecta a todo el ciclo de vida. Estamos muy motivados para generar cambios significativos a través de esta estrategia”, concluyó Pérez.

Con estas acciones, se espera que Porvenir se convierta en un ejemplo regional de cómo abordar la obesidad desde un enfoque comunitario y sostenible, mejorando la salud integral de las nuevas generaciones.

Autoridad comunal destacó la cifra y anunció nuevas medidas

# El pago del permiso de circulación online en Punta Arenas ha aumentado en un 72%

● Alcalde Radonich destaca aumento en pagos online de permisos de circulación y anuncia extensión de horarios de atención.

Texia Padilla  
periodistas@elpinguino.com

El alcalde de Punta Arenas, Claudio Radonich, informó sobre el significativo aumento en el número de personas que han realizado el pago de sus permisos de circulación de manera anticipada, destacando que un 80% de las transacciones realizadas hasta la fecha se hicieron a través de Internet. Esto representa un incremento del 25% en comparación con años anteriores, mostrando una tendencia positiva hacia el uso de plataformas digitales.

“Es una excelente noticia para evitar la congestión de última hora, cuando los sistemas suelen fallar por la alta demanda a nivel nacional. Invitamos a los vecinos a seguir adelantando sus pagos, lo que además facilita los procesos,” señaló el jefe comunal.

Radonich también explicó que, para quienes deben realizar el trámite de forma presencial, ya sea por ser la primera vez o por mudarse recientemente a la ciudad, se han tomado medidas para mejorar la atención. A

partir de esta semana, se extenderán los horarios, incluyendo atención en la mañana y tarde de lunes a viernes, así como los días sábados. En la última semana de marzo, el servicio estará disponible incluso los domingos.

El único punto habilitado para pagos presenciales es el Mall Espacio Urbano, en el subterráneo nivel -2, donde operan siete cajas. Hasta el momento, un 20% de los contribuyentes ha optado por esta modalidad, lo que equivale a cerca de 3.000 personas.

Para facilitar aún más el proceso, se implementará un módulo digital en la Dirección de Tránsito, ubicado en la calle 21 de mayo, donde los usuarios podrán gestionar sus permisos de manera eficiente con ayuda de personal capacitado.

El alcalde recordó que la ciudad cuenta con cerca de 72.000 vehículos que deben cumplir con este trámite y destacó la importancia de regularizar la documentación, tanto por las altas multas asociadas al incumplimiento como por la labor de fiscalización que realiza Carabineros.

Con estas iniciativas, la Municipalidad de Punta Arenas busca simplificar el proceso para los vecinos y fomentar el uso de herramientas digitales, contribuyendo a una mejor experiencia en el pago de los permisos de circulación.



Con esta medida, el municipio busca brindar mayores facilidades a los contribuyentes y evitar aglomeraciones de última hora.



FUNERALES ANDANA  
Desde 1978

ATENCIÓN 

## SERVICIOS FUNERARIOS

Contamos con servicios funerarios para pensionados IPS, AFP, Compañías de seguros, Dipreca y Capredena.

**SERVICIOS DESDE COPAGO \$0**

WWW.FUNERALESANDANA.CL

 funerales\_andana 
  Funerales Andana 
  +56 9 9640 2827 
  Armando Sanhueza # 298 
  info@funeralesandana.cl

En Magallanes

# Convocatoria abierta para el Fondo de Fortalecimiento de Organizaciones 2025

● Más recursos y nuevas oportunidades para las organizaciones sociales.

Texia Padilla

periodistas@elpinguino.com

Con un aumento del 16% en los fondos disponibles, el Gobierno lanzó oficialmente la convocatoria para el Fondo de Fortalecimiento de Organizaciones de Interés Público 2025 (FFOIP). Este programa tiene como objetivo apoyar a agrupaciones sin fines de lucro que trabajan en áreas clave para el desarrollo social, tales como derechos ciudadanos, equidad de género, asistencia social, educación, salud, medio ambiente y participación comunitaria.

Bajo el lema "La fuerza de las ideas mueve", este fondo busca potenciar iniciativas que generen un impacto real en las comunidades, reconociendo el papel fundamental que juegan las organizaciones sociales en la construcción de una sociedad más inclusiva, participativa y solidaria.

## ¿Quiénes pueden postular?

La convocatoria está abierta para juntas de vecinos, uniones comunales, clubes de adultos mayores, ONG, fundaciones y cualquier organización sin fines de lucro que esté inscrita en el Catastro de Organizaciones de Interés Público.

Las postulaciones pueden enfocarse en proyectos de diferentes escalas, dependiendo de su alcance territorial:

- Locales (una comuna): hasta \$2 millones.
- Regionales (dos o más comunas dentro de la misma región): hasta \$4 millones.
- Nacionales (más de una región): hasta \$10 millones.

Además, por segundo año consecutivo, se mantiene una línea especial para fortalecer la participación ciudadana de niños, ni-

ñas y adolescentes, con un presupuesto total de \$354 millones. Esta iniciativa, en alianza con la Subsecretaría de la Niñez, busca fomentar el involucramiento de las nuevas generaciones en la toma de decisiones y en el diseño de políticas públicas.

## Un llamado a fortalecer la comunidad

El seremi de Desarrollo Social y Familia de la Región de Magallanes, Danilo Mimica Mansilla, destacó la importancia de estos fondos como una herramienta para fortalecer la voz y el rol de las organizaciones sociales en la construcción de políticas públicas.

"Queremos que más organizaciones ligadas a la infancia y a la participación ciudadana puedan postular. Este fondo es una oportunidad concreta para que las comunidades se organicen

y trabajen en conjunto por el bienestar de sus territorios", señaló.

Por su parte, el seremi de Gobierno, Andro Mimica, subrayó el crecimiento de los recursos disponibles y la descentralización en su distribución.

"Este año tenemos un incremento de casi 10 millones de pesos, alcanzando los \$73 millones, un 16% más que en 2024. Nuestro objetivo es que estos fondos lleguen a todas las provincias y a las organizaciones que realmente los necesiten", afirmó.

## Más financiamiento para la sociedad civil

El incremento en los recursos refleja el compromiso del Gobierno con el fortalecimiento de la sociedad civil. En 2024, el FFOIP distribuyó \$62.371.203, mientras que en 2025 la cifra aumentará a \$72.858.453, lo que permitirá financiar más proyectos



La convocatoria está abierta para juntas de vecinos, uniones comunales, clubes de adultos mayores, ONG, fundaciones y cualquier organización sin fines de lucro.

y ampliar su impacto en la comunidad.

## Postula y haz crecer tu proyecto

Las postulaciones ya están abiertas a través de la plataforma oficial del fondo. Si tu organización busca generar un cambio positivo en la comunidad, esta es una

oportunidad imperdible para acceder a financiamiento y hacer realidad sus ideas.

Porque las mejores iniciativas nacen desde la comunidad, este fondo es una invitación a todas las organizaciones sociales a fortalecer sus proyectos, crecer y seguir transformando realidades.

## ATENCIÓN PUNTA ARENAS BUSCAMOS JEFE DE SALA

Esta persona será responsable de:

- Liderar y organizar al equipo de sala, incluyendo personal.
- Gestionar horarios, asistencia y distribución de tareas.
- Capacitar al personal para mejorar la eficiencia operativa.
- Coordinar y supervisar el funcionamiento diario de la sala.
- Asegurar una adecuada reposición de productos. (FEFO)
- Garantizar la prevención de pérdidas y mermas.
- Atender inquietudes y reclamos de clientes en coordinación con otras áreas, contribuyendo al buen funcionamiento y éxito de la tienda.

### Requisitos:

- Mínimo 2 años de experiencia como Jefe de Sala.
- Cursos en Administración, o carrera afín.
- Habilidades de liderazgo y gestión de equipos.
- Manejo de indicadores propios de RETAIL.
- Conocimientos básicos en Sistemas internos y Office.

Código postulación: JS00



Envíanos tus antecedentes a  
rrhh@insua.cl

## AVISO DE REMATE

Ante Primer Juzgado Letras Punta Arenas, el día 27 de marzo de 2025 a las 12:00 horas, mediante videoconferencia plataforma Zoom, se rematará inmueble ubicado en Punta Arenas, calle o Pasaje Lago Tyndall N°04275, Conjunto Habitacional Torres del Paine, el cual se encuentra inscrito a nombre de don Carlos Andrés Rivas Saavedra a Fs.1.442 N°2.620, del Registro de Propiedad del año 2011, del Conservador de Bienes Raíces de Punta Arenas. Mínimo subasta 2.571,066 Unidades de Fomento equivalente en pesos a fecha de la subasta. Interesados no deberán encontrarse con inscripción vigente en calidad de deudores en el Registro Nacional de Deudores de Pensiones de Alimentos y deberán rendir garantía del 10% del mínimo en vale vista, el que deberá hacerse llegar a la Secretaría del Tribunal de lunes a viernes de 10:00 a 14:00 horas, a más tardar el día anterior a fecha remate. Subastador deberá pagar precio de adjudicación mediante depósito judicial o cupón de pago del Banco Estado, obtenido desde el Portal www.pjud.cl, en la cuenta corriente del Tribunal del Banco Estado, dentro de quinto día hábil a contar de fecha remate. Interesados deberán ingresar en la respectiva causa, con su clave única a través de la Oficina Judicial Virtual, a más tardar a las 14:00 horas del día anterior a la subasta, un escrito en el cuál junto con su individualización, manifiesten su interés de participar en el remate, señalen correo electrónico y número de contacto. Además, deben tener activa su Clave Única del Estado para la suscripción de la correspondiente acta de remate y contar con conexión a Internet para realizar las ofertas a través de la plataforma Zoom. Resto de bases y demás antecedentes en sitio Web Poder Judicial, causa Rol C 198-2021, caratulada "Banco de Chile con Rivas".





Y otros "1.200 millones de pesos" para capacitaciones al personal

# Propuesta de cinco ejes del SLEP no convenció a profesores movilizados

● Al término de la reunión convocada ayer por sostenedor de la educación pública, dirigentes de gremios docentes expresaron su disconformidad con la mesa de trabajo que estudiaría la realidad remuneracional de los trabajadores.

Crónica

periodistas@elpinguino.com

**N**o convenció. Es el resumen de la fallida propuesta de cinco ejes que fue presentada ayer por el Servicio Local de Educación Pública (SLEP) a los gremios de profesores movilizados, que hoy ya suman su noveno día de paro de brazos caídos.

La última oferta de negociación por parte del sostenedor de la educación pública, consistió en proponerles mejorar el desarrollo profesional para fortalecer sus capacidades profesionales por intermedio de capacitaciones, esto se concretaría gracias a un convenio colaborativo entre el Gobierno Regional, UMAG, entre otras universidades del

país, por un plazo de dos años. Para esto, el SLEP expuso que "dispondrá de un fondo de \$1.200 millones" que sería destinado para financiarlo.

También, se les propuso a los docentes modificar la carga de horas lectivas, para que pudiesen desarrollar su proceso de evaluación docente.

Entre otras cosas que ya habían sido ofrecidas por parte del SLEP y que se repitieron nuevamente ayer, fue la intención de realizar modificaciones al término del año escolar a la realidad regional, considerando los factores geográficos y de conectividad. Así como también, continuar mejorando la infraestructura de establecimientos, destinando para ello \$670 millones. Además, se comprome-

te la entrega de un "Kit docente" según su pertinencia y especialidad, que no especificaron qué contendría, pero sería permanente, y un paquete de beneficios personales al que podría acceder cada docente.

## ¿Y en lo salarial?

El SLEP propuso a los profesores mantener la instancia de diálogo regional con la finalidad de estudiar la realidad de remuneraciones de los profesores de la educación pública de Magallanes.

El director ejecutivo subrogante del SLEP, Jorge Valdés, expresó que "un diagnóstico técnico sólido nos permitirá debatir medidas de forma seria y responsable, porque no podemos actuar como algunos anteriores sostenedores, los alcal-

des, que nos heredaron \$21.000 millones de déficit anual".

La reunión fue acompañada por el seremi de Educación, Valentin Aguilera, quien respaldó la propuesta del SLEP, afirmando que "tiene una importante definición presupuestaria que asciende a los 1.900 millones de pesos, en tanto, constituye un avance y una clara voluntad por destrabar el conflicto de parte del SLEP Magallanes. Valoramos los puntos de acuerdo con dirigentes del profesorado y seguimos abiertos al diálogo, para avanzar en el trabajo, hasta llegar a un punto de inflexión, que garantice el derecho a la Educación de niñas y niños que aún esperan iniciar el retorno a clases en normalidad".

## Reacciones

Sin embargo, al término de la reunión, esta batería de propuestas no convenció del todo a los dirigentes.

De hecho, en relación a la mesa técnica, María José Rodríguez, presidenta del Colegio de Profesores en Punta Arenas, explicó que "lo que haría sería entre los meses de marzo a julio, estudiar la factibilidad presupuestaria de mejorar las remuneraciones de los docentes de la zona".

En relación a la demanda salarial que han manifestado desde el inicio de la movilización, la dirigente fue enfática en expresar desconfianza en el sostenedor de la educación pública.

"En el fondo no hay algo concreto, y lamentablemente, el servicio local ya instaló la desconfianza. En diciembre, a nosotros se nos entrega una propuesta que

tenía un asidero técnico, normativo, legal, presupuesto, y en febrero, nos responden que no es posible. Entonces, ahora nada nos asegura que esta mejora se va a concretar", expresó.

Por su parte, Julián Mancilla, presidente del sindicato de profesionales de la educación, insistió en que los profesores movilizados continuarán en paro, afirmando que "es imposible estudiar algo que no estamos pidiendo, porque aquí, lo que está pidiendo el profesorado, las bases de nuestro sindicato, es que se reajuste el sueldo para acortar la inequidad laboral (...) es muy poco probable que si no te satisface una demanda, puedas tener la posibilidad de volver".

Al cierre de esta edición, la movilización continuaba con carácter indefinido.

WWW.NEWARK.CL - DESPACHO A DOMICILIO

# Newark

DISTRIBUIDORES AUTORIZADOS APPLE



IPHONE 16 128 GB

## iPhone 16

Innovación, Rendimiento, Potencia.

Reinventar tu manera de vivir la tecnología.

¡Ya disponible!

WWW.NEWARK.CL



ENTREGA INMEDIATA



DUDAS Y CONSULTAS AL +56 9 8215 0930



# FOTON

- TRACCIÓN 4 X 4 LITE
- CAPACIDAD DE CARGA KG
- CAMARA Y SENSOR DE RETRÓCESO

## LLEGO NUEVA PARTIDA FOTON 2025

### 4X4 DIESEL

DISEÑADA PARA RESISTIR,  
CREADA PARA VIVIRLA

**PRECIO OFERTA**  
**\$17.900.000** STOCK  
 ANTES \$19.900.000 5 UNIDADES



CONTACTO: +569 54822859 / AUTOMOTORA@NEWARK.CL

## Jornada normal en jardines infantiles Seremi de Educación llama a aprovechar oferta educativa parvularia

Con una visita al establecimiento "Cumbres Patagónicas" ubicado en calle Orlando Olavarría 2182 en Punta Arenas, autoridades locales recorrieron el recinto que fue parte de las inversiones de la Junji para alistar todas las salas cuna y jardines infantiles regionales para el nuevo año parvulario, las que alcanzaron los \$88.683.765.

En esta unidad fueron invertidos \$2.469.180, en cambios de cortinas y luminarias, mejorando las condiciones de seguridad.

La encargada de este establecimiento, Andrea Lleucún, acompañó al seremi de Educación, Valentín

Aguilera y a la directora regional de Junji, Paola Valenzuela, a un recorrido por el moderno edificio que alberga a la comunidad educativa, con capacidad para 164 niños y cupos disponibles.

En este sentido, Aguilera señaló que "reafirmamos nuestro compromiso con el derecho a la educación y la importancia de la misma en la primera infancia".

De igual manera, la autoridad, llamó también a las familias a "aprovechar la oferta de calidad que hay en todos los jardines infantiles públicos. El establecimiento 'Cumbres Patagónicas' es hermoso y con niños alegres, que juegan aprendiendo".



Destinados a estudiantes de la educación pública y subvención adscritos a gratuidad

## Más de 16 mil kits de útiles escolares serán entregados por Junaeb

● Pese a que no se estén desarrollando actividades educativas normales, la institución se ha encargado que los estudiantes reciban este beneficio estatal.

Christian Jiménez

cjimenez@elpinguino.com

Un total de 16.985 mil kits de útiles escolares serán entregados por Junaeb a estudiantes de educación pública, administración delegada y también, establecimientos particulares subvencionados adscritos a gratuidad de acuerdo con el Índice de Vulnerabilidad Multidimensional (IVM) del establecimiento educacional de la región, un proceso que se ha ido desarrollando a pesar que no se estén desarrollando las actividades educativas en forma normal.

Esto consiste en la entrega de un set de artículos diferenciados para todos los niveles de educativos: prebásica, básica, media, adulto y necesidades educativas especiales), complementando el listado sugerido anual por

cada colegio, facilitando el acceso a recursos esenciales para el aprendizaje.

Del total de kits a entregar por Junaeb. Un total de 12.110 serán repartidos a los alumnos de Punta Arenas, 3.201 en Puerto Natales, 1.149 en Porvenir.

Para la comuna de Cabo de Hornos serán entregados 372, 49 en Primavera, 26 en San Gregorio, 25 en Timaukel, 24 en Torres del Paine, otros 24 en Laguna Blanca y solo 5 en Río Verde.

¿En qué consiste cada kits?

- Educación Parvularia: Set colectivo para 12 estudiantes que contiene, por ejemplo, plastilina, témperas, lápices de cera, entre otros.

- Primer Ciclo (1° a 4° básico): Cada set incluye cuadernos, reglas y lápices de colores.



Estudiantes han recibido en forma progresiva sus útiles.

- Segundo Ciclo (5° a 7° básico): Set por estudiante incluye lápices de pasta, cuadernos, y otros.

- Segundo Ciclo (8° básico): incluye una calculadora científica, cuadernos, y otros artículos.

- Enseñanza Media (1° a 4°): a lo anterior se agregan artículos como portaminas, corrector, y otras herramientas.

- Enseñanza para Jóvenes y Adultos: Set por estudiante que incluye cuadernos de mayor tamaño, bolígrafos de pasta, y otros artículos propios de la edad y el nivel.

- Educación Necesidades Educativas Especiales: está compuesto por 29 artículos orientados a las artes y manualidades como goma eva, cartulinas, pegamento, entre otros.

## SE ARRIENDA INMUEBLE PARA OFICINA EN PLENO CENTRO DE PUNTA ARENAS

AVENIDA COLÓN 466 (400 M2 CONSTRUIDOS)  
CON BODEGA Y ESTACIONAMIENTOS PRIVADOS



Interesados contactar al mail  
vms@puntaarenas.com o al +56 9 9640 5027

**CONSTRUCTORA  
VILICIC S.A.**

### CONSTRUCTORA VILICIC S.A. INFORMA:

QUE MEDIANTE RESOLUCION DEL MINISTERIO DE TRANSPORTES Y TELECOMUNICACIONES N° 199 DEL 11-03-2025, SE NOS AUTORIZA EL CIERRE TOTAL, PARCIAL Y MOMENTÁNEO DE LA RUTA EN LA OBRA " REPOSICIÓN RUTA 9, SECTOR KON AIKEN-GOBERNADOR PHILLIPI, TRAMO DM 30.158,00 – DM 32.656,00 Y DM 35.800,00-DM 41.158,00 COMUNA DE PUNTAARENAS, PROVINCIA DE MAGALLANES, REGIÓN DE MAGALLANES Y DE LA ANTÁRTICA CHILENA", QUE A CONTINUACIÓN SE INDICA:

**CIERRE TOTAL:** con desvío bidireccional por cierre de calzada en varios sectores en la Ruta 9 Norte, del DM.30.158 al DM.32.656 y DM. 35.800 al DM. 41.158, desde el 18 de Marzo de 2025 y hasta el 16 de Octubre de 2025.

**CIERRE PARCIAL:** Varios sectores, Ruta 9 Norte, con angostamiento en calzada bidireccional, del DM.30.158 al DM.32.656 y DM. 35.800 al DM. 41.158, desde el 18 de Marzo de 2025 y hasta el 16 de Octubre de 2025.

**CIERRE MOMENTÁNEO:** en varios sectores en la Ruta 9 Norte, del DM.30.158 al DM.32.656 y DM. 35.800 al DM. 41.158, desde el 18 de Marzo de 2025 y hasta el 16 de Octubre de 2025.

LAS VÍAS DE TRANSITO ESTARÁN DEBIDAMENTE SEÑALIZADAS SEGÚN LA NORMATIVA VIGENTE.

p. CONSTRUCTORA VILICIC S.A.



# CON SOLTEC

VERANO TODO EL AÑO

# EN TU CASA

**Climatiza TU HOGAR**

- ✓ INSTALACIÓN
- ✓ MANTENCIÓN
- ✓ COTIZACIÓN GRATIS



**SERVICIO 100% GARANTIZADO**



Corresponde a fallas de fabricación e instalación

**CONTÁCTANOS:**

**PUNTA ARENAS**

 **+569 5939 1361**

 **Av. España N°1062**

**PUERTO NATALES**

 **612 217 840**

 **Miraflores N°583**

## En la Sede Punta Arenas, más de 30 mujeres fueron beneficiarias de esta beca Inacap fomenta el talento femenino en áreas STEM



El Programa de Mujeres STEM de Inacap, con dos años desde su inicio, ha incrementado la matrícula femenina en carreras de ciencia, tecnología, ingeniería y matemáticas, pasando del 11% al 15%. En 2025, más de 1.300 mujeres se matricularon, y cerca de 900 accedieron a una beca que reduce el arancel en un 50%.

El rector de Inacap, Lucas Palacios, destacó: “La beca STEM es un apoyo concreto para que las mujeres estudien carreras con alta empleabilidad y buenas remuneraciones. Estamos profundizando el acompañamiento para asegurar que las beneficiarias logren titularse e

insertarse laboralmente”.

En Punta Arenas, más de 30 mujeres aprovecharon este beneficio. Constanza Vásquez, exalumna del Liceo Industrial, comentó: “Esta beca me ayudó mucho al decidir estudiar Técnico en Construcción. Me gusta el mundo de la construcción, llevo tres años colocando pisos y haciendo obras menores, y estoy feliz”.

La Red STEM Inacap, en alianza con entidades como Fundación Luksic, Tremendas y ONU Mujeres, trabaja para derribar prejuicios. Según María Elba Chahuán, fundadora de Unión Emprendedora: “Aunque las niñas destacan en matemáticas,

tecnología e ingeniería, persiste la idea de que estas carreras no son para ellas. Desde la red, conectamos a jóvenes con referentes para motivarlas a seguir sus sueños”.

Gloria Maldonado, presidenta del directorio de ENAP, afirmó: “Impulsar la diversidad en STEM fortalece la creatividad, la toma de decisiones y genera soluciones inclusivas. Una industria equitativa es más fuerte y un país más próspero”.

Estas iniciativas buscan reducir la brecha de género en disciplinas clave, considerando que, para 2050, el 75% de los empleos estarán relacionados con carreras STEM, según la ONU.

Tras un exitoso primer año

# Renuevan convenio entre Enseña Chile y DAP y refuerza la educación en Williams

● El acuerdo permitirá que docentes del Programa de Liderazgo reciban el acompañamiento necesario para potenciar sus prácticas pedagógicas en uno de los rincones más australes del mundo.

Crónica

periodistas@elpinguino.com

Tras un exitoso primer año, el convenio entre Enseña Chile y Aerovías DAP fue renovado con el propósito de continuar apoyando a las docentes que participan en el Programa de Liderazgo de la fundación, fortaleciendo sus prácticas pedagógicas y promoviendo el aprendizaje de niñas, niños y jóvenes de la región.

Este acuerdo facilita el traslado del equipo de la organización desde Punta Arenas hacia Puerto Williams, asegurando que las profesoras becadas por la fundación cuenten con el acompañamiento necesario para avanzar en su labor educativa y en su formación profesional.

Lucía Cortese, Directora de ComuniDAP, destacó que

“para nosotros como compañía, el apoyar y desarrollar proyectos que vayan en beneficio de las niñas y niños, es de gran importancia, porque creemos que la educación es donde parte todo, entonces que haya gente que esté ayudando a los jóvenes en Puerto Williams, que es el lugar más lejano, para nosotros es muy gratificante”.

Gracias a esta alianza, la mentora de Enseña Chile, quien es la responsable del acompañamiento continuo de las profesoras becadas, podrá viajar para observar las clases de las docentes y brindar retroalimentación personalizada. Esto permitirá resaltar sus fortalezas, identificar áreas de mejora y establecer planes de acción enfocados en su desarrollo profesional, para maximizar el potencial de las y los estudiantes en el aula.

Por su parte, Jennifer Masotti, directora regional de Patagonia, señaló que “esta alianza no solo fortalece la educación en uno de los territorios más australes del mundo, sino que también demuestra la importancia de unir esfuerzos entre distintos actores para que, juntos, trabajemos por una educación de calidad, llegando a cada rincón sin importar la distancia”.

Con la presencia de Enseña Chile en Puerto Williams, se refuerza su misión de enriquecer el proceso de enseñanza y elevar la calidad educativa en todas las regiones de Chile. Este convenio con DAP representa un avance significativo hacia una educación más inclusiva, accesible y de calidad para las y los estudiantes del país.



Enseña Chile y Aerovías DAP, renuevan convenio de colaboración, que beneficiará a la comuna de Puerto Williams.

# Óptica Harris

En óptica, su mejor decisión

Lautaro Navarro 1038



www.opticaharris.cl



opticaharris



@opticaharris



Diputado Christian Matheson

# Impulsan proyecto que impide a líneas aéreas cancelar viajes de forma unilateral

● El legislador acusó que estas determinaciones “obliga a la compra de un nuevo pasaje con el consiguiente perjuicio económico del pasajero”.

Crónica

periodistas@elpinguino.com

Con el inicio del nuevo año legislativo, el diputado Christian Matheson Villán presentó un importante proyecto de ley que busca introducir modificaciones a la Ley del Consumidor en relación con las aerolíneas, un tema que afecta a miles de chilenos, particularmente a los residentes de regiones aisladas del país.

En términos concretos, la iniciativa propone cambios significativos en la legislación vigente para garantizar que quienes dependan de los vuelos comerciales como principal medio de transporte no se vean perjudicados por decisiones arbitrarias de las aerolíneas. Entre las problemáticas abordadas se encuentra la cancelación unilateral de tramos de un pasaje aéreo. Sobre esto, el legislador explicó: “La inmensa mayo-

ría de los habitantes de nuestra Región de Magallanes se desplazan hacia otros puntos del país vía aérea, y hemos recibido una serie de denuncias respecto a que, en alguna oportunidad, muchos se han visto perjudicados por la decisión unilateral de las líneas aéreas de cancelar un tramo de su pasaje, a pesar de estar pagado, por el solo hecho de no haber utilizado un tramo anterior. Esto obliga a la compra de un nuevo pasaje, con el consiguiente perjuicio económico del pasajero”.

Matheson enfatizó que este proyecto busca proteger a los usuarios de transporte aéreo de dichas prácticas. Según sus palabras, “con este proyecto se pretende que las líneas aéreas estén imposibilitadas de actuar de esta manera, protegiendo a todos los que utilizan este medio de transporte”.

Otro punto destacado de la propuesta legislativa se refiere a la sobreventa de pasajes, una

práctica que ha generado innumerables inconvenientes para los usuarios. Matheson recordó que, actualmente, la Ley del Consumidor prohíbe esta práctica para las empresas de transporte terrestre y marítimo, estableciendo sanciones que pueden alcanzar hasta 2.250 UTM (aproximadamente 145 millones de pesos). Sin embargo, dicha normativa no incluye a las aerolíneas, lo que crea una situación de desigualdad. Al respecto, el diputado explicó: “Este proyecto viene a igualar la cancha, sancionando la sobreventa de pasajes por parte de las líneas aéreas. Esto se debe a que, en muchas oportunidades, las personas que han comprado su pasaje no pueden volar en el horario que tienen contratado, toda vez que la línea aérea sobrevendió el vuelo, causando un perjuicio que puede ir más allá de lo económico”.

Finalmente, Matheson destacó que la iniciativa no solo



El diputado Christian Matheson impulsa importante proyecto ante diversos reclamos de cancelación de vuelos.

contempla sanciones económicas para las empresas, sino que también busca establecer compensaciones para los pasajeros

afectados, con el objetivo de remediar las molestias ocasionadas. “El propósito es claro: garantizar los derechos de los consumidores

y protegerlos frente a prácticas abusivas que afectan tanto su bolsillo como su calidad de vida”, concluyó el diputado.

**LA LUNA**  
...del buen comer. al mejor precio...

**CENTOLLA**  
**CORDERO**  
**PESCADOS**  
**MARISCOS**  
**CARNES**  
**APERITIVOS**  
**TRAGOS**  
**CERVEZAS**  
**Y MUCHO MÁS...**

📍 O'HIGGINS 1017 PUNTA ARENAS  
☎ +569 67031060 📱 LA LUNA RESTAURANT 📷 @LALUNACHILE

**Carnes Sur**

**DESPACHOS A DOMICILIO**  
**WHATSAPP : +569 58043953**  
**TELÉFONO FIJO: 612 216978**

**HORARIOS DE ATENCIÓN DE LUNES A JUEVES**  
**DE 10 A 13:30 HRS / 15:30 A 19:30 HRS**  
**VIERNES Y SÁBADO 10 A 13:30 HRS / 15:30 A 20:00 HRS**

**OVEJERO ESQUINA CABO DE HORNOS**



# VENTA

de Parcelas de Agrado



 [www.fundoentrierios.cl](http://www.fundoentrierios.cl)



+56 9 6766 5148



+56 9 6837 8509

En diálogo con el programa La Sobremesa, el administrativo de Adosac, explicó la situación de los docentes

# Miguel del Pla: “La plata que están ofreciendo no alcanza”

● Al no llegar a un acuerdo en la mesa paritaria, el Gobierno Provincial decreto el aumento salarial para los docentes.



**E**n diálogo con el programa La Sobremesa, que se emite por Tiempo FM 97.5, Miguel del Pla, administrativo de Adosac, explicó la situación de los docentes después del aumento salarial por decreto.

En el marco de que el Consejo Provincial de Educación haya terminado la paritaria docente y se haya decretado el aumento salarial, Miguel del Pla comentó “nosotros no dramatizaríamos esta situación, evidentemente si ellos quieren cerrar la paritaria ya lo intentaron hacer cuando metieron la conciliación obligatoria y fracasaron. El paro fue masivo, fue contundente y no les quedó más remedio que negociar y mejorar la oferta”.

No solo están en paro Adosac y AMET, mañana miércoles 13 de marzo

se unirán al paro la administración pública. Habrá una movilización en Caleta Olivia en la que participarán ATE Y Adosac, Miguel adelantó que se están organizando para realizarla también en Río Gallegos.

“A nosotros un decreto más, un decreto menos no nos significa nada, lo importante es que con la plata que están ofreciendo no alcanza para vivir y los compañeros que tienen problema con los puestos de trabajo”

Remarcó que cuesta mucho lograr avances, que las medidas de fuerza no son la solución, que debe haber un diálogo constructivo.

“Hay mucha reunión, pero poco avance y son avances que como nos pasó en la anteúltima paritaria, el único avance que hubo fue un 1%. Entonces si cada reunión vamos a discutir un 1%, se hace largo, se hace problemático”

Explico el por qué el paro sigue siendo masivo y continua la medida de fuerza.



Los docentes en Río Gallegos se mantienen en alerta, ante el conflicto por el reajuste de sueldo.

“Los aumentos salariales son muy pocos y muy lejos. Ese es el problema por el cual los compañeros no le están aceptando

las asambleas, los congresos y el motivo por el cual el paro sigue siendo masivo. Si vos me dijeras que el paro es solo un

10%, bueno, indudablemente habría que revisar la situación, pero si es un paro de 90% como tenemos hoy en las primarias

acá en Río Gallegos y en muchos lugares de la provincia, es un paro tremendo, un paro de niveles históricos”

VÍSITENOS EN BARRIO PRAT



COMERCIAL SAN MARCOS

¡Su Ferretería Amiga!

Ferreteriasanmarcos comercialsanmarcos



**Calderos de fierro fundido en todas sus medidas**

**30% dcto.**  
Hasta agotar stock



ZENTENO N°99 (ESQ. CONDELL)

61 2216695 +56967596732 Ferreteria@comercialsanmarcos.cl Ferreteriasanmarcos comercialsanmarcos www.comercialsanmarcos.cl

**VENTA DE INSUMOS DENTALES Y MÉDICOS**



**Horario de atención:**

Lunes a Viernes  
De 9:00 Hrs. a 12:30 Hrs.  
y de 15:00 Hrs. a 18:00 Hrs.

+569-9604166

Solicite catálogo a nuestro Whatsapp



**MOUNTAIN HOUSE**  
CLOTHING & EQUIPMENT

**PINCHA AQUÍ**



VÍSITANOS EN ARMANDO SANHUEZA 555

# HIPERMERCADO

p u n t a a r e n a s



## OFERTAS

FOTOGRAFÍAS REFERENCIALES



HUACHALOMO, SOBRECOSTILLA,  
GANSO, ASADO CARNICERO O  
PUNTA PALETA

CAT. V IMP · PUL  
Stock: 3400 Kilos

**\$ 6.490 Kg.**

Antes: ~~\$ 7.590~~



CARNES PREMIUM  
**ESTÂNCIA 92**

**30%**  
DE DESCUENTO



HAMBURGUESA  
VACUNO  
80 GRS · LA BLANCA  
Stock: 42.800 Unidades

**4x \$ 1.000**

Antes: ~~\$ 2.360~~



LOMO CENTRO  
DE CERDO  
CONGELADO · SEARA  
Stock: 4700 Kilos

**\$ 3.990 Kg.**

Antes: ~~\$ 4.990~~



TRUTRO DE ALA  
CONGELADO · 1 KG · SEARA  
Stock: 5500 Unidades

**\$ 2.990 Un.**

Antes: ~~\$ 3.690~~



PAPAS PRE FRITAS  
TRADICIONALES  
2,5 KG · MC CAIN  
Stock: 7500 Unidades

**\$ 3.990 Un.**

Antes: ~~\$ 6.490~~



ARROZ  
LARGO FINO  
1 KG · CONDOR  
Stock: 62200 Unidades

**\$ 890 Un.**

Antes: ~~\$ 1.290~~

OFERTA VÁLIDA HOY 14 DE MARZO 2025



PREFIERE ALIMENTOS CON MENOS SELLOS DE ADVERTENCIA



ESPECIAL

# DEPORTES

## Punta Arenas juega hoy la semifinal del Nacional de Básquetbol femenino U13

● El certamen que reúne a las mejores ocho selecciones del país se lleva a cabo en el polideportivo de Puerto Natales.

**Christian González**

cgonzalez@elpinguino.com

**E**n Puerto Natales se instaló la fiesta del básquetbol nacional infantil femenino con el desarrollo del Torneo Nacional U13, a llevarse a cabo del 11 al 15 de marzo.

Ocho selecciones divididas en dos grupos son las protagonistas del certamen que reúne a las mejores

selecciones de Chile, donde el cuadro de Punta Arenas ya sacó pasajes para la semifinal al mantenerse con canasta limpia e invicta tras ganar en sus tres compromisos llevados a cabo hasta ahora, según los marcadores que a continuación detallamos:

-Punta Arenas 73  
Iquique 59

-Punta Arenas 72  
Santiago 69

-Punta Arenas 75  
Araucanía 69.

Con estos resultados las dirigidas por la técnico Jimena Villegas que han tenido un alto nivel en el correr del torneo, enfrentarán hoy a las 16 horas en fase de semifinal al ganador del encuentro que al cierre de la edición debían enfrentarse, entre los elencos de Valparaíso y Puerto Montt.

**Continúa nota  
página 27.**



# POR UN VERANO TOYOTA

## LA PRIMERA CUOTA LA PAGAS EN JULIO

TOYOTA | **maf**  
Financiamento para TI



**AUTOCENTER**

**RAV4 HEV**  
VÁLIDO PARA MODELO RAV4 XLE 2.5 4.2 CVT HEV

☎ 61 2313378 📍 CALLE 1 SUR 41 - ZF PUNTA ARENAS 📷 TOYOTAPUNTAARENAS ✉ JABREU@WEBTWS.COM

Precio publicado de \$30.990.000 corresponde a TOYOTA modelo RAV4 HV, versión RAV4 XLE 2.5 4x2 CVT HV, IVA incluido, el que incluye un bono de descuento automático de la marca por \$1.400.000 y de financiamiento por \$2.000.000.- mediante la contratación de producto financiero de MITSUBISHI AUTO FINANCE CHILE LIMITADA ("MAF Chile"), consistente en un Plan Renueve para financiamiento automotriz, a modo de ejemplo, pagando un 39,97% de pie de \$12.385.304.- y 36 cuotas de \$849.900.- cada una, más cuota final N°37 de \$9.307.696.- Tasa de Interés de 1,890% mensual (puede variar al momento de la contratación). Costo total del Crédito: \$32.704.096.- CAE: 31,44%. La promoción "Paga tu cuota en julio 2025" considera pagar la primera cuota en el mes de julio 2025 (sujeto a interés de desfase) solo con la contratación del crédito MAF Chile en Plan Tradicional o Renueve y solo para un máximo de 10 créditos MAF Chile cursados dentro del plazo de vigencia, aplica sólo para vehículos nuevos marca Toyota. Otorgamiento del Bono por financiamiento sólo con crédito MAF Chile en Plan Renueve en todas sus versiones, pie máximo 40% y plazo mínimo de 25 meses para Plan Renueve. Vigencia de los precios y bonos hasta el 28 de febrero de 2025 y no aplican en zona franca. Monto del crédito informado es una simulación meramente referencial y no vinculante, los montos y demás condiciones del crédito están sujetas a variación en función del monto y plazo del crédito. Valores informados incluyen impuesto al crédito y cargos o gastos propios del crédito, no incluye productos o servicios voluntariamente contratados como seguros. Los créditos tienen asociados una garantía consistente en prenda sobre el vehículo. Otorgamiento del crédito sujeto a: (i) entrega de antecedentes necesarios por parte del cliente, y (ii) verificación de los antecedentes y su evaluación crediticia de acuerdo con condiciones objetivas de MAF Chile, disponibles en: www.mafchile.com. \* Consumo en ciudad 23,9 [km/l], mixto 23,5 [km/l], carretera 22,4 [km/l], valores de consumo de combustible han sido obtenidos en mediciones de Laboratorio según ciclo de ensayo de la Comunidad Europea homologadas en el MTT. Más información en www.consumovehicular.cl. Producto con garantía legal de 6 meses Ley 19.496 en caso de fallas puede optar por cambio, devolución o reparación. Impuesto verde corresponde a: \$254.573.- La información del valor impuesto verde es sólo referencial, obtenida del asistente de cálculo en www.sii.cl sobre la base del precio publicado. Impuesto verde se calcula sobre la base del valor factura del vehículo nuevo, se paga en TGR vía F88 por la persona a cuyo nombre se inscribe el vehículo en Registro Civil según valor UTM vigente a la fecha del pago.

**WWW.TOYOTAPUNTAARENAS.CL**

LA TABLA  
UN ESTILO DIFERENTE

TABLA RB  
Un Estilo Diferente

PINCHA AQUÍ



NUEVA!  
UBICACIÓN

LA MISMA BUENA ONDA



VEN Y DISRUTA

NUEVA DIRECCIÓN

Mejicana #742, Punta Arenas

NUEVA  
Coctelería y  
GASTRONOMÍA

La Tabla Restobar

latablarestobar

DELIVERY +56 9 6578 1908



A continuación detallamos los equipos en competencia como así mismo la nomina del representativo puntarenense.

**Grupo "A"**

- Punta Arenas
- Santiago
- Regional Araucanía
- Iquique.

**Grupo "B"**

- Última Esperanza

- Valparaíso
- Bío Bío
- Puerto Montt.

**Nómina U13**

Selección de Punta Arenas

Jugadoras  
Del club Inacap

- Lia Delgado
- Antonia Santander
- Florencia Galindo

-Rayen Oyarzo.

Jugadoras  
Del club Español

- Sofía Pérez
- Josefa Bustamante
- Evelyn Paredes
- Dominga Rodríguez

**Jugadoras**

Del club UMAG

- Matilde Biterlich

-Sofía Sánchez

**Refuerzos**

- Maitte Foitzick (Osorno).
- Sophia Becerra (Osorno).

Cuerpo Técnico  
Entrenadora  
-Jimena Villegas.

- Ayudante  
-Rolando Matus.

**Puerto Natales Sede del certamen**

“El representativo de Puerto Natales y anfitrión del certamen no ha tenido buena suerte, cayendo derrotado en sus dos compromisos ante los elencos de Valparaíso y Puerto Montt. Al cierre de la edición, debían enfrentar al puntero del grupo, el elenco de Bío Bío, quien hoy juega la fase de semifinal.

Es importante destacar que el cuadro natalino aún está en proceso de conformación de equipo y rodaje en la alta competencia. Esto se debe al trabajo que está realizando la asociación natalina para recuperar la motivación en los jóvenes y el interés por la práctica del básquetbol.

Este certamen representa una primera experiencia a nivel nacional.

**VARON ROJO**  
Night Club

**FIESTA DE RANCHERITAS**

SHOW  
*Lorna Chanel*

Heineken Corona

VIERNES 14 MARZO

**Cervezas 3X \$10.000**

Varon Rojo varonrojo501 Errázuriz #501

**NR** NUEVO RITMO NIGHT CLUB

**FIESTA DE RANCHERITAS**

SHOW  
*LORNA CHANEL*

VIERNES 14 MARZO

**PISCO Y RON 2X1 \$10.000**

Nuevo Ritmo Night Club nuevoritmovip Ignacio Carrera Pinto #450



# LA SALUD VISUAL EN NIÑOS ES IMPORTANTE



TENEMOS CONVENIO CON  
**INJUVMAGALLANES**

**20% EN LENTES Y  
CONSULTA GRATIS**



## LENTES OPTICOS Y DE CONTACTO



**@OPTICAS\_BAKER**

**CHILOE 862 / GALERIA CENTRAL**

# Real Betis suma una goleada histórica y se mete arriba en la Conference League

● El equipo del entrenador chileno le dio un paseo a Vitoria Guimaraes y accedió a los cuartos de final del certamen continental.

**E**l mejor entrenador chileno de todos los tiempos, Manuel Pellegrini, lo volvió a hacer y firmó una histórica victoria con Real Betis.

El cuadro español se metió en los cuartos de final de la Conference League, por-

que de la mano del Ingeniero venció a Vitoria Guimaraes por 4-0 en Portugal.

El equipo andaluz llegó obligado a ganar para meterse entre los 8 mejores del certamen europeo, y lo hizo con creces, para quedarse con la llave por un holgado 6-2.

## Pellegrini entre los mejores 8 de la Conference League

Real Betis tenía que vencer, tras el 2-2 de la ida, y lo hizo con holgura, porque contó con un inspirado delantero congolés Cedric Bakambu, quien anotó un doblete a los 5 y 20 minutos.

La nueva figura de los Béticos estiró la diferencia, porque Antony marcó en los 58', mientras que el histórico Isco le bajó el telón al partido en los 80'.

Con la victoria Real Betis se mete entre los mejores 8 de la Conference League, donde se medirá con el cuadro polaco de Jagiellonia, quien viene de eliminar a Círculo de Brujas de Bélgica por un marcador global de 3-2.



DREAMS  
PUNTA ARENAS

SHOWS  
**MARZO**

Lucky 7

SHOWS CONTINUADOS DESDE LAS 23:00 HRS.  
SHOWS PARA MAYORES DE 18 AÑOS  
MÁS INFORMACIÓN EN WWW.DREAMS.CL

TRIBUTO  
**CAMILO SESTO**



VIE **14** MAR

**ATLETAS DE LA RISA**



SÁB **15** MAR

SHOW GRATIS CON TU ENTRADA A CASINO

KIT PARA  
ARMADO DE TERRAZAS



**\$180.000.-** **ANKARO**  
4 Esquineros y 4 Bases **MAESTRANZA**

Contacto +56 9 54828356



**FARMACIA  
MAGALLANES**

¡LA FARMACIA QUE MAGALLANES NECESITA!

3 LOCALES PARA ESTAR MÁS CERCA DE TI



**PUNTA ARENAS 1**  
ZONA FRANCA  
MÓDULO CENTRAL



**PUNTA ARENAS 2**  
AV. EDUARDO FREI 220  
ESQUINA GRAL. DEL CANTO  
LOCAL 5



**PUERTO NATALES**  
MANUEL BAQUEDANO 330  
LOCAL B



MEDICAMENTOS



BELLEZA



CUIDADO PERSONAL



ACCESORIOS



MUNDO BEBÉ

# Los tres jugadores que llamaron la especial atención de Gareca en el entrenamiento de la selección chilena

● Los jugadores de Colo Colo y Universidad Católica ya empezaron con los trabajos de cara a las Eliminatorias Sudamericanas.

La selección chilena tiene dos finales, porque se juega prácticamente sus últimas chances para acercarse al repechaje del Mundial de 2026.

La Roja visita a Paraguay el jueves 20 de marzo en Asunción, mientras que cinco días después recibe a Ecuador en el estadio Nacional, donde al menos tiene que sumar cuatro puntos para seguir luchando en las Eliminatorias.

El equipo de Ricardo Gareca está al borde de la eliminación, es por ello que el Tigre se acordó que trabajar hace bien y le pidió a los jugadores de Colo Colo y Universidad Católica se suman antes a los entrenamientos, aprovechando que se suspendió su partido.

## Los primeros 3 titulares de la Roja

Los jugadores albos y cruzados ya trabajan en Juan Pinto

Durán, bajo la atenta mirada de Gareca, quien empieza a definir poco a poco el once titular para la visita a Paraguay.

En el recinto de Macul se pudieron apreciar los primeros movimientos de los seleccionados y según dieron a conocer en radio ADN ya hay tres futbolistas que se perfilan como titulares.

En la citada emisora dieron a conocer que Gareca hizo especial énfasis en los trabajos de Lucas Cepeda, Arturo Vidal y Vicente Pizarro, quienes asoman como grandes alternativas para el choque con los guaraníes.

Aún resta una semana para el partido ante Paraguay y la selección chilena no tiene a su plantel completo, pero ya se ven las intenciones que tiene Ricardo Gareca con algunos jugadores.

## Ricardo Gareca aplaude la llegada de Zampedri

Según reveló el entrenador de la selección chilena, el tiempo no

fue suficiente para profundizar con Fernando Zampedri y espera el lunes para ya ir con todo. "Todavía no he podido hablar mucho con él, porque directamente empezamos a trabajar".

Aunque más allá de eso, Ricardo Gareca alabó la actitud con la que el Toro se integró a su proceso en el Equipo de Todos. "Si los saludé a todos y vino con una gran predisposición".

Quedará esperar ahora para ver cómo queda parado el atacante cuando se sume el resto del plantel. Eduardo Vargas ha sido el 9 del Tigre hasta ahora, pero con un irregular momento en Uruguay, cualquier cosa puede pasar.

Fernando Zampedri comienza su lucha por ganarse una camiseta de titular en la selección chilena de cara a los partidos con Paraguay y Ecuador. A la Roja no le sirve otra cosa que no sea ganar y aspira a que el pentagonoleador del fútbol chileno dé una mano.



## Mechanic Shop

### LA MEJOR MARCA DE NEUMÁTICOS DEL MUNDO

ENCUENTRAS LINEA FLOTA MAYOR Y MENOR

## BRIDGESTONE

AUTOS Y SUV -

CAMIONETAS -

JEEP -

MOTOS -

CAMIONES -



BRIDGESTONE FIRESTONE ESTÁ DE REGRESO EN MAGALLANES DE LA MANO DE MECHANIC SHOP

AV. COSTANERA Y MUELLE MARDONES.

VENTAS@MECHANICSHOP.CL

MECHANICSHOPTEV



@MECHANIC\_SHOP



@MECHANICSHOP\_PUQ

LA BOUTIQUE INDUSTRIAL MÁS IMPORTANTE DE LA PATAGONIA

Sofarium  
+ colageno

packs  
de sesiones

### BENEFICIOS:

- Prepara tu piel para vacaciones.
- Previene quemaduras solares.
- Disfruta del sol sin dañar tu piel.

Gral. Estanislao del Canto 0578

@katycas.cl

+56993746804

Ks  
KATYCAS.CL  
ESTÉTICA & BELLEZA

WWW.AURUSJOYERIA.CL

# EL AMOR VALE ORO

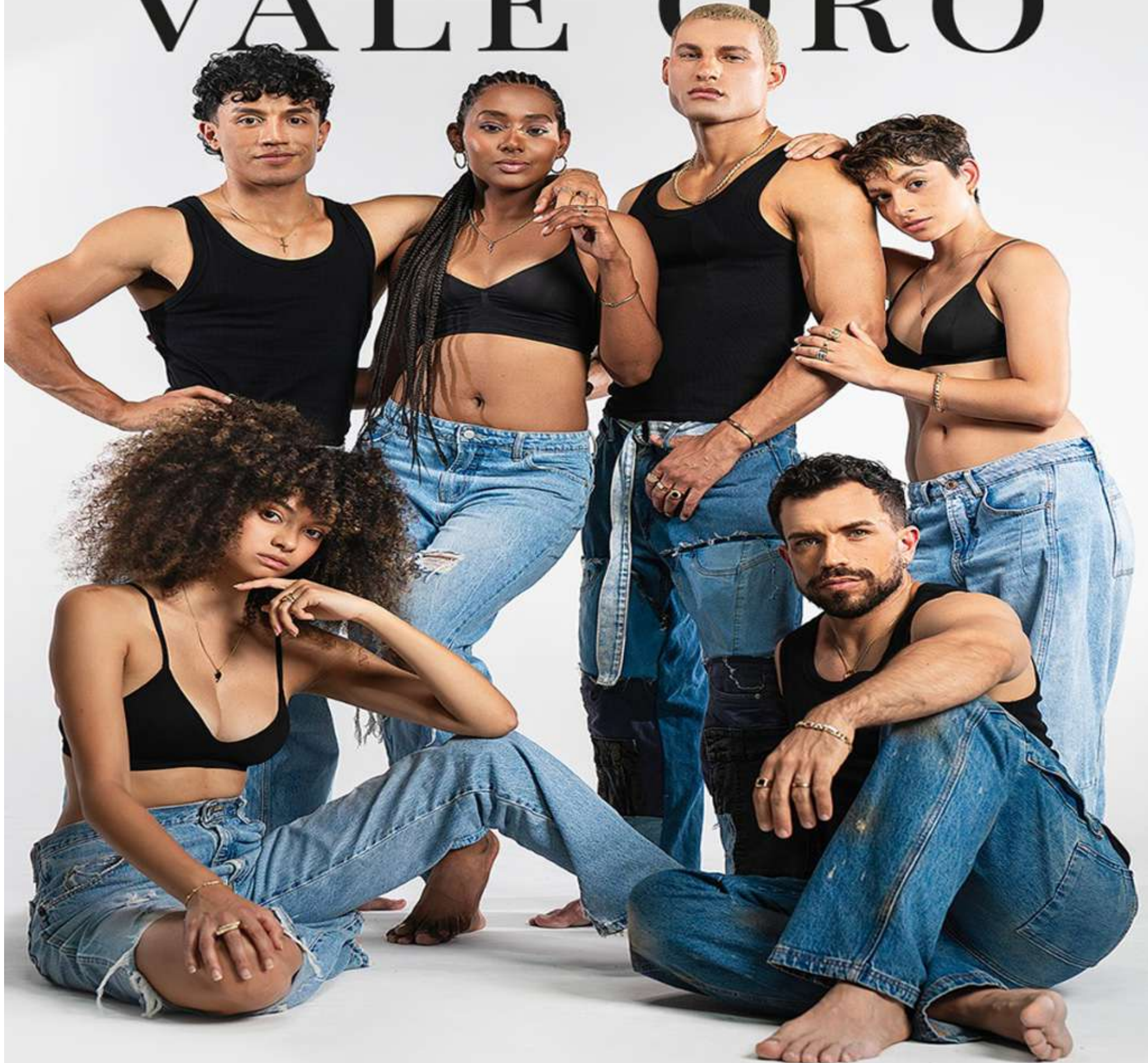

**20% de descuento en Joyas de oro.**  
Promoción válida desde 01 al 28 de febrero.

**DIRECCIÓN: MEJICANA N°702 - PUNTA ARENAS**

# CULTURA & ESPECTÁCULOS

La Pontificia Universidad Católica de Chile y el Centro de Estudios Interculturales e Indígenas (CIIR) lanzan la obra

## Publican libro de fotografías sobre el Cacique Mulato

La Pontificia Universidad Católica de Chile y el Centro de Estudios Interculturales e Indígenas (CIIR) lanzan la obra "Mulato (Chumjaluwün): Cuando las ovejas corrieron a los Tehuelches en la Patagonia", del periodista e investigador Osvaldo Mondelo. Este libro ofrece una mirada profunda y crítica al impacto del desarrollo ovino en las comunidades originarias Aonikenk, narrando la tragedia de su desplazamiento en la Patagonia durante el auge de la producción ovina a gran escala.

Con más de 200 páginas que incluyen fotografías inéditas de la Patagonia de mediados del siglo XIX y principios del XX, Mondelo documenta la saga del Cacique Mulato (Chümjalawun) y su comunidad. A través de una narración rica en detalles, la obra aborda eventos históricos como la colonización europea y criolla, la influencia de las misiones religiosas, la formación de grandes latifundios, la propagación de enfermedades como la viruela, y la posterior desarticulación de las comunidades indígenas. También integra

testimonios históricos, documentos y personajes clave de la época, como el gobernador Manuel Señoret, el estanciero Mauricio Braun y el misionero Maggiorino Borgatello, entre otros.

El autor destaca el valioso apoyo de instituciones públicas y privadas de Chile y Argentina, incluyendo repositorios y archivos fotográficos del Instituto de la Patagonia, la Universidad de Magallanes y el Museo Salesiano de Punta Arenas. Además, la obra cuenta con prólogos de destacados investigadores como Margarita Alvarado, de la Pontificia Universidad Católica de

Chile, y Abel Alexander, presidente de la Sociedad Iberoamericana de Historia de la Fotografía.

La publicación será presentada en diversos eventos culturales y educativos en ambos países, con proyección internacional en la Feria Internacional del Libro de Buenos Aires 2025, a celebrarse del 24 de abril al 12 de mayo. Este libro invita a reflexionar sobre la historia desde una perspectiva que da voz a los silenciados, cuestionando las narrativas tradicionales y rescatando el legado de las comunidades indígenas de la Patagonia.+++

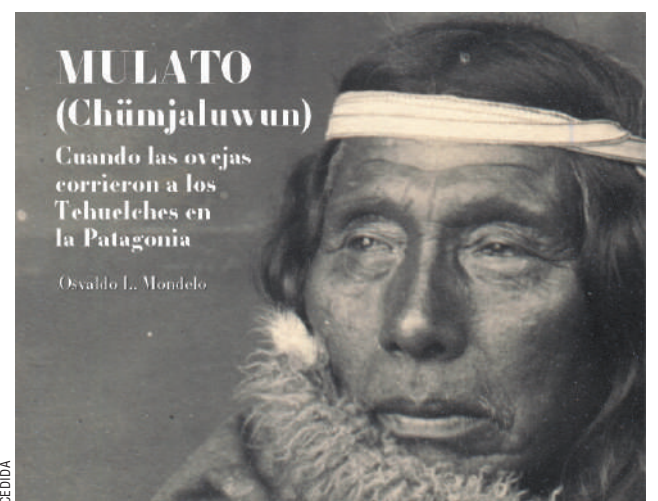

Mulato (Chumjaluwün): Cuando las ovejas corrieron a los Tehuelches en la Patagonia.

**ARMERIA EL PIONERO**  
CONTACTO@ARMERIAELPIONERO.CL

**Crosman®**

**RIFLES AIRE COMPRIMIDO**

ARMANDO SANHUEZA 333 ☎ +56 9 62390702

**PRODUCTOS DE PRIMERA CALIDAD**

**CARNES**

**EL ABASTO**

**HORARIOS DE ATENCIÓN**  
LUNES A SÁBADO  
DE 09:30 A 20:00 HRS  
DOMINGOS  
ABIERTO DE 09:30  
A 13:30 HRS

**CARNE MOLIDA CORRIENTE**  
**\$5.990.-**  
EL KG.

CAPITÁN GUILLERMO 046 ESQUINA ZENTENO  
PJE. PALI AIKE 0196 VILLA SELKNAM ESQUINA CAPITÁN GUILLERMO



# COLEGIO NOBELIUS

"LEALTAD, NOBLEZA, SABIDURÍA"

ESTABLECIMIENTO EDUCACIONAL PARTICULAR PAGADO  
35 años al servicio de la educación en Punta Arenas



## ADMISIÓN 2025

Consultas por vacantes al correo:  
[admission@nobelius.cl](mailto:admission@nobelius.cl)

### FORMA PARTE DE LA COMUNIDAD NOBELIANA

- Formación integral
- Gimnasio propio en el mismo establecimiento
- Grato ambiente
- Preparación para la PAES
- Centro de Aprendizaje
- Programa propios de inglés con énfasis en lo conversacional (preparación para exámenes internacionales)

### VARIEDAD DE ACTIVIDADES:

- Deportivas
- Artísticas
- Musicales
- Debate

- KIOSKO MESÓN SALUDABLE



### COLEGIO NOBELIUS:

Av. Arturo Merino Benitez 777-783, Punta Arenas  
612 231196  
[secretaria@nobelius.cl](mailto:secretaria@nobelius.cl)  
Consultas Directora: +569 83548943  
Consultas Secretaría: +569 83549559

### FINANZAS:

Lautaro Navarro 1066, Oficina 405, Punta Arenas  
612 227034  
+569 83550123  
[finanzas@nobelius.cl](mailto:finanzas@nobelius.cl)

### ADMISIÓN:

612 227034  
+569 83550123  
[admission@nobelius.cl](mailto:admission@nobelius.cl)

INGRESE AQUÍ



Por nueva empresa encargada

# Junaeb en la RM presenta fallos para realizar los pagos en locales adheridos

● Con el inicio de las clases, en la educación superior estudiantes han denunciado el mal funcionamiento de la Beca de Alimentación para la Educación Superior (BAES).

Hace una semana, la Junta Nacional de Auxilio Escolar y Becas (Junaeb) informó sobre el cambio de operador de la BAES en la región Metropolitana. Pasó de ser Edenred a Pluxee (ex Sodexo) por una nueva licitación. De acuerdo a lo consignado por Emol, esto sería la raíz de los reclamos. La empresa operadora Pluxee (ex Sodexo), reconoció que han existido "intermitencias" en su servicio, lo que desató una serie de reclamos por parte de estudiantes universitarios que cuentan con una beca alimentaria.

Este 2025, solo en la Metropolitana habría un total de 285.503 universitarios que cuentan con el mencionado beneficio. Lo que correspondería al 39% del total de los estudiantes beneficiados del país.

Si bien el 7 de marzo se cargaron los montos a las tarjetas, el sistema Pluxee estaría presentando problemas para que

estas puedan ser utilizadas para comprar en los locales adheridos. "Desde el 7 de marzo que uno de mis hijos universitarios no tiene acceso a alimentación que entrega Junaeb. Ese día se llevó a cabo la carga y el sistema ha funcionado muy mal. El sistema lo administra la empresa Pluxee y la App no anda, está intermitente, se cae a la hora de almuerzo, todo mal. El año pasado, cuando lo administraba Edenred funcionaba sin problemas", señaló una apoderada, según el medio citado.

Este mismo consultó sobre la situación a Junaeb. Donde señalaron que "la implementación de la Beca de Alimentación para la Educación Superior 2025 (BAES) se ha desarrollado con normalidad y acorde a la planificación de los plazos de entrega del beneficio".

Pero agregaron que Pluxee "experimentó intermitencias en su servicio de aplicación móvil". "Ante esta situación, desde

Junaeb se exigió a la empresa regularizar de inmediato esta incidencia y, adicionalmente, el envío de reportes periódicos de disponibilidad de la aplicación para garantizar el servicio y el pago en los comercios asociados. Además, se solicitó reforzar las campañas de operación en los distintos comercios", añadieron.

Desde la empresa Pluxee Chile emitieron una declaración este jueves, donde señalaron que las intermitencias reportadas fueron "derivadas de una falla" en sus "soluciones digitales". Esto impidió el funcionamiento habitual del sistema y, en algunos casos, el "acceso habitual al beneficio". De igual manera, también manifestaron que desde el primer momento estuvieron en coordinación con la Junaeb para monitorear "el proceso de recuperación del sistema", junto con entregar respuestas oportunas a los estudiantes afectados.



"Lamentamos profundamente los inconvenientes que esta situación pudo haber ocasionado", expresó Pluxee.

FRUTERÍA

El Conejo

SU FRUTERÍA AMIGA

TODOS  
LOS DÍAS  
DE 09.30 A  
22.00 HRS

VISÍTANOS

📍

CAPITAN GUILLERMO  
CON AV. ESPAÑA

28 AÑOS CONECTANDO

La región del Magallanes con el resto del país.

COTIZA  
CON NOSOTROS

SANTIAGO - PUNTA ARENAS  
Y VICEVERSA

[www.mercosurcargo.cl](http://www.mercosurcargo.cl)

HORARIOS DE ATENCIÓN:

Lunes a jueves  
9:00 a 12:30 y de 14:30 a 19:30 horas.

Viernes  
Cierre a las 18:30 horas.

Sabados  
9:00 a 12:00 horas.

✉ info@mercosurcargo.cl

☎ +56 61 2 221255

📍 Ruta 9 Kilómetro 7 y 1/2 Norte,  
Punta Arenas

TRANSPORTE  
Y LOGÍSTICA

  @joyeriacarlosjoya



CARLOSJOYA

*Argollas de  
Matrimonio*



Consultas al teléfono Whatsapp  +56995491890  
Av. Colón 643 - Local 30 Galería Caracol Austral

En una declaración firmada por todas sus ramas

# CPC expresó su preocupación por la crisis de seguridad en el país

● Esta no es la primera vez que los gremios empresariales expresan su preocupación por la situación de seguridad en Chile.

La Confederación de la Producción y del Comercio (CPC) ha emitido una declaración en la que urge a las autoridades a asumir su responsabilidad frente a la creciente crisis de seguridad que afecta al país. Según informa Emol, la entidad, que agrupa a diversos gremios empresariales, advierte que “la delincuencia, el crimen organizado y el narcotráfico cobran cada vez más vidas humanas y toman espacios donde el Estado prácticamente no tiene presencia”. La misiva destaca que la inseguridad ha obligado a los ciudadanos a modificar sus hábitos, restringir movimientos y limitar su libertad, lo que impacta negativamente en la actividad económica, pone en riesgo miles de empleos y frena inversiones clave para el desarrollo de Chile. La CPC enfatiza que “no hay progreso

posible en un país donde el miedo impide el normal funcionamiento de la sociedad”. En este contexto, la Confederación insta al Estado a estar a la altura de la crisis, fortaleciendo el orden público y las instituciones encargadas de perseguir el crimen, incluyendo al Ministerio Público. Señalan la necesidad de avanzar en estrategias de inteligencia y persecución penal eficaces, y critican que “no es éticamente aceptable que quienes nos cuidan —Carabineros, policía civil, guardias municipales— salgan a la calle sin ningún respaldo legal y con escasas herramientas materiales para defenderse y defendernos”. La CPC subraya que “esto debe cambiar ahora” y que las modificaciones deben tener la primera prioridad en la agenda pública y legislativa. La declaración concluye con un llamado firme y directo

a las autoridades para que asuman su responsabilidad con determinación, priorizando la seguridad de todos los chilenos, y exhorta al Gobierno a considerar seriamente las propuestas del sector privado en este ámbito. En abril de 2024, tras el asesinato de tres carabineros en la comuna de Cañete, la CPC, junto a otras entidades como Conapyme, Asech, la Multigremial Nacional, Sonami y Abif, manifestaron su pesar y señalaron que “la seguridad de todos los chilenos debe ser una prioridad del Estado de Chile, tarea que hoy está claramente al debe”. Además, hicieron un llamado al Gobierno y a las fuerzas políticas a dar máxima prioridad a la agenda de seguridad y a implementar medidas urgentes y efectivas para combatir la violencia, el terrorismo y la delincuencia. Asimismo, en marzo de 2023, la



Cámara Nacional de Comercio (CNC) emitió una declaración titulada “El peso de la ley”, en la que expresaba su preocupación por la crisis de seguridad y hacía un llamado a las autori-

dades a responder con acciones concretas para garantizar la seguridad de los ciudadanos y del sector empresarial. Estos antecedentes reflejan una preocupación constante por

parte del sector empresarial respecto a la seguridad en el país y la necesidad de que las autoridades tomen medidas efectivas para enfrentar esta problemática.



## GRAN PROMOCION

MARZO 2025

### Calefacción Central

desde \$2.400.000

**HACEMOS TUS SUEÑOS REALIDAD**

**INCLUYE:**

- ✓ MATERIALES
- ✓ MANO DE OBRA
- ✓ PUESTA EN MARCHA
- ✓ 1 AÑO DE GARANTÍA



**COTICE SU CALEFACCIÓN**  
**+56 9 9999 2282**

CONTACTO INGENIERÍA: +56 9 9626 7151 / CONTACTOSICAV@YAHOO.COM  
CONTACTO COMERCIAL: +56 9 8902 1152 / COMERCIALSICAV@YAHOO.COM

GRAN PROMOCION CONSTA: CALDERA MURAL MARCA ANWO MOD. 20/22 O MARCA BERETTA MOD. 24 + DUCTO EVACUACION GASES + FILTRO MAGNETICO + ESTANQUE EXPANSION 12 LITROS + MANIFOLD + 4 RADIADORES 500X1000 + VALVULAS SUMINISTRO Y RETORNO + BANDEJAS TIPO LEGRAND 100X50 + AISLACION TERMICA + TUBERIAS PPR + TERMOSTATO ANALOGO + PUESTA EN MARCHA .

1 AÑO DE GARANTIA EN PRODUCTOS Y SERVICIO DE LA INSTALACION, COMPONENTES Y PIEZAS

 calefaccion\_central\_sicav  Manantiales #0904 esquina Fuique





**WHATSAPP DENUNCIA**

+56996693822

CONOZCA LA ORDENANZA MUNICIPAL

**ARTÍCULO 18:**  
“Se prohíbe depositar en bolsas de basura, materiales peligrosos, sean estos explosivos, tóxicos, infecciosos, contaminados, corrosivos o cortantes, incurriendo en sanciones, quienes contravengan estas disposiciones”.





**Comercializadora Solargas Spa**  
**Av.España #1057 Punta Arenas**  
**Baquedano #668 Puerto Natales**



[solargas@gmail.com](mailto:solargas@gmail.com)

**CHIMENEA  
ELECTRICA**

CONTACTANOS PARA  
TODAS SUS CONSULTAS  
(+56) 91590692

Tras los últimos asesinatos ocurridos en el país

# Matthei “reabre” debate sobre la pena de muerte y genera rechazo

● Las declaraciones de la candidata presidencial de la UDI y RN, sobre la posibilidad de reinstaurar la pena de muerte en Chile desataron críticas tanto desde el Gobierno como dentro de su propio sector político.

La propuesta surgió tras el asesinato de un matrimonio en Graneros la madrugada del miércoles, un crimen que generó conmoción en la opinión pública. En respuesta, la exalcaldesa de Providencia viajó a la Región de O'Higgins para reunirse con alcaldes y abordar temas de seguridad.

Durante un punto de prensa en Rancagua, Matthei reafirmó su histórica postura a favor de la pena capital, recordando que en 2001 votó en contra de su derogación. “Yo sé que hay tratados internacionales que impiden restablecer la pena de muerte, pero se puede abrir una conversación al respecto. No me corresponde a mí decidir, pero sigo creyendo que en ciertos casos debería aplicarse”, sostuvo.

El Ejecutivo no tardó en responder. La ministra (s) Secretaria General de Gobierno, Aisén Etcheverry, rechazó la propuesta y la calificó como una discusión “cerrada hace años”. “Incluso el expresidente Sebastián Piñera, una figura clave en su sector, se opuso y trabajó

por su abolición”, señaló este jueves en un punto de prensa. Además, enfatizó que la evidencia demuestra que la pena de muerte no es una herramienta efectiva para combatir el crimen.

Etcheverry también criticó el tono del debate sobre seguridad dentro de la derecha, mencionando las recientes declaraciones de algunos sectores que han promovido la idea de que los ciudadanos se armen. “Vemos descoordinación, desorden y falta de seriedad en la discusión”, sostuvo.

Ante esto, el candidato presidencial del Partido Republicano, José Antonio Kast, tomó distancia de la propuesta de Matthei y sugirió que sus declaraciones podrían responder a un intento por captar apoyo en las encuestas. “La pena de muerte es la salida fácil para quienes se ponen nerviosos con las encuestas”, afirmó en un video. Kast remarcó que su sector defiende la vida “desde la concepción hasta la muerte natural” y aseguró que la sanción más dura contra delincuentes debe ser la cadena perpetua efectiva.

“La muerte en vida, resguardando sus derechos humanos: su alimentación, su vestimenta, su alojamiento, pero aislado. Esa sanción es de verdad”, argumentó, citando como modelo el Centro de Confinamiento del Terrorismo (CECOT) en El Salvador.

Mientras Kast se mostró contrario a reinstaurar la pena de muerte, otros sectores de la ultraderecha expresaron posturas distintas. Johannes Kaiser, diputado del Partido Nacional Libertario, defendió su aplicación en delitos graves como homicidios con violación y sicariato. “En ese tipo de casos realmente espantosos, la pena de muerte debiese aplicarse”, afirmó en Radio Pauta.

Las posturas divergentes dentro de la derecha reflejan un debate abierto sobre las políticas de seguridad en la carrera presidencial de 2025. Mientras Matthei y Kast compiten por el liderazgo del sector, la estrategia de cada uno en temas como la delincuencia y la justicia podría ser clave para captar votos en un escenario electoral aún incierto.



Kast en sus red social X, señaló que: “la sanción más dura para un delincuente es la cadena perpetua”.

## ¿Es viable restablecer la pena de muerte en Chile?

Chile abolió la pena de muerte en 2001 tras un amplio debate en el Congreso, reemplazándola por la pena

de presidio perpetuo calificado. Sin embargo, el país sigue suscrito a tratados internacionales, como el Protocolo de la Convención Americana sobre Derechos Humanos, que prohíben su reinstauración.

Juristas han señalado que restablecer la pena capital requeriría no solo cambios legislativos, sino también la denuncia de tratados internacionales, un proceso complejo

que podría generar conflictos diplomáticos.

En este contexto, la propuesta de Matthei parece más bien una señal política dentro de su campaña que una medida viable en el corto plazo. No obstante, la creciente preocupación por la delincuencia en el país sugiere que el debate sobre seguridad seguirá marcando la agenda de cara a las elecciones de 2025.

**SOLOVIDRIOS**

# PARABRISAS

- Venta e instalación de parabrisas
- Cotiza tu parabrisa
- Consulta por tu modelo
- Garantías de instalación

**DESPACHOS: NATALES, PORVENIR Y COYHAIQUE**





[@SOLOVIDRIOS.MAG](#)

[SOLOVIDRIOS](#)

[www.solovidrios.cl](http://www.solovidrios.cl)

[Solovidriosparabrisas@gmail.com](mailto:Solovidriosparabrisas@gmail.com)

Mejicana N°762, Punta Arenas

612 224835 +569 40211638



**Dickies**

¡Visítanos y descubre lo nuevo de Dickies!  
¡No te lo pierdas!

Con tu tarjeta de crédito, paga en 3 a 6 cuotas sin interés a precio contado.

Lote 1 manzana 4 Zona Franca  
Local 34-35 Modulo Central

¡Te esperamos!



**MAGALLANES  
SERENA LTDA**



**VENTA Y  
ARRIENDO**

**DE CONTENEDORES**

**40 HC Y 20 PIES Y CARCASAS REEFER DE 40 HC  
OFICINAS BODEGAS Y HABITACIONALES**

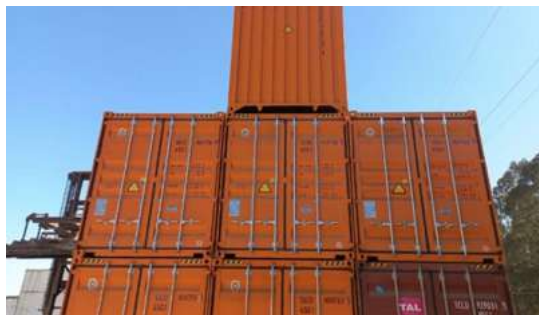

**GRAN VARIEDAD**

**NUEVOS Y USADOS EN EXCELENTES  
CONDICIONES**

**ARRIENDO  
DE SITIOS**

DE 6.000 Y 5.000 MT2 APROX



**DIRECCIÓN**

VISITANOS EN RUTA 9 NORTE  
KM 11750 PUNTA ARENAS

**CONTACTOS**

+569 95481222/ +569 51837622  
+569 98642424

El billete verde cedió

# Dólar cierra con leve baja en Chile la jornada de ayer

● El dólar cedió cerca de \$5 al cierre de sus operaciones más líquidas. Osea, en términos simples, el billete verde bajó cerca de 5 pesos chilenos al final de la jornada de negociación más activa.

Según lo consignado en Emol, el dólar cerró la jornada del jueves con una leve baja en el mercado cambiario local, ubicándose en torno a los \$935. Este descenso fue impulsado por la recuperación del precio del cobre y la publicación de un Índice de Precios al Productor (PPI) en Estados Unidos menor a lo esperado. En detalle, la divisa estadounidense cayó \$4,6, finalizando sus operaciones más líquidas en \$934,94 vendedor y \$934 comprador. Maximiliano Saldaña, analista de estudios de Capitaria, explicó que “el dólar cerró levemente a la baja, impulsado por un sólido repunte del cobre y un PPI menor a lo esperado, lo que refuerza la expectativa de recortes de tasas”. El cobre, que inició la sesión con pérdidas, logró revertir su tendencia y cerró con un alza de 1,37%, alcanzando

los US\$4,90 la libra, su nivel más alto desde mayo de 2023. “El cobre fue favorecido por la menor presión inflacionaria en EE.UU. y un índice de producción industrial en Europa mejor de lo esperado. Ambos factores reducen la presión sobre las tasas de interés y aumentan la demanda por commodities”, agregó Saldaña. En tanto, el dólar index (DXY) se mantuvo estable. “El impacto del PPI disminuyó la demanda del dólar como refugio, favoreciendo la rotación de capitales hacia activos de mayor riesgo”, añadió el analista. Por su parte, Felipe Sepúlveda, analista jefe de Admirals, señaló que “el dólar en Chile abrió la jornada en \$939, reflejando la incertidumbre global y las tensiones comerciales en EE.UU. Sin embargo, con el avance del cobre y la menor presión

inflacionaria en EE.UU., la divisa perdió fuerza y cerró cerca de \$935, en una sesión marcada por volatilidad”. A nivel internacional, Sepúlveda detalló que “el dólar index subió un 0,23% en un panorama global incierto, marcado por nuevas tarifas de 25% al acero y aluminio en EE.UU., además de la amenaza del expresidente Donald Trump de imponer un 200% de aranceles a los vinos y licores de la Unión Europea si no se elimina el impuesto del 50% al whisky estadounidense”. Respecto a las proyecciones, Saldaña indicó que el mercado estará atento a la publicación del PIB de Reino Unido y a los datos preliminares de sentimiento del consumidor e inflación de la Universidad de Michigan, factores clave para evaluar la confianza y expectativas inflacionarias en Estados Unidos.



AGENCIA UNO

## El TDLC aprobó el segundo nuevo sistema tarifario



En concreto, la firma presentó una consulta al Tribunal de Defensa de la Libre Competencia en mayo de 2023 sobre su nuevo sistema tarifario para la determinación del margen adquirente bajo el modelo de cuatro partes en que opera el mercado de medios de pago con tarjeta.

# Transpetrol

ABIERTO / OPEN  
**24 hrs.**  
LOS 7 DÍAS DE LA SEMANA

Estación de Servicio Cap. Ignacio  
Carrera Pinto 01100



  
 @transpetrol\_chile

  
 Transpetrol Chile

  
 /Transpetrol

[www.transpetrol.cl](http://www.transpetrol.cl)

Ilustre  
Municipalidad  
de Punta Arenas

CIUDAD  
PUNTA  
ARENAS

TABSA

# PINGÜINERAS -40% +NIÑOS GRATIS

DESCUENTO EXCLUSIVO CON



¡NO TE LO PIERDAS!

Beneficio sólo presencial presentando tarjeta en oficina TABSA de Tres Puentes. Máximo de 3 niños gratis (hasta 13 años) por tarjeta.



Guerra comercial desde EE.UU.

# Trump amenaza con aranceles de 200% al vino francés y otros alcoholes de Europa

● La Comisión Europea anunció contraaranceles a EEUU por valor de 26,000 millones de euros (unos US\$ 28,000 millones) a partir del próximo mes, en respuesta a los aranceles de Estados Unidos al acero y aluminio.

**D**onald Trump no da tregua y escala la guerra comercial. El mandatario estadounidense amenazó con aplicar aranceles de 200% al vino francés, la champaña de ese país y alcoholes de otros miembros de la Unión Europea. Todo esto como represalia a los gravámenes de 50% que anunció la UE al whisky (bourbón) de Estados Unidos.

“La Unión Europea, una de las autoridades fiscales y arancelarias más hostiles y abusivas del Mundo, que se formó con el único propósito de aprovecharse de Estados Unidos, acaba de poner un desagradable Arancel del 50% al Whisky”, escribió Trump en Truth Social. “Si el arancel no es retirado de inmediato, Estados Unidos muy pronto colocará una tarifa de 200% a todos los

vinos, champañas y productos alcohólicos procedentes de Francia y otros países de la Unión Europea”, agregó. Desde que regresó a la Casa Blanca el pasado 20 de enero, Trump ha apostado por implementar de manera agresiva tarifas a las importaciones procedentes de diversos socios de EE.UU. para corregir lo que considera déficits comerciales injustos para Washington, para atraer inversión de capital corporativo foránea o como medida de presión para reducir el flujo migratorio o de fentanilo. Impacto en Chile El ministro de Hacienda, Mario Marcel, comentó sobre los posibles efectos de esta escalada en la guerra comercial para Chile. Según Marcel, “en lo más inmediato no veremos un perjuicio tan evidente, e incluso pueden surgir oportunidades de comercio para Chile, en la medida en que disminuyen las exportaciones de otros países hacia Estados

Unidos, nosotros podríamos aumentarlas”. Sin embargo, advirtió que a largo plazo sí podrían haber consecuencias negativas, especialmente en la economía global y en la demanda por las exportaciones chilenas.

Por su parte, Ursula von der Leyen, la presidenta de la Comisión Europea, señaló que creen “firmemente que, en un mundo plagado de incertidumbres geopolíticas y económicas, no redundará en nuestro interés común cargar nuestras economías con aranceles. Estamos dispuestos a entablar un diálogo significativo”. Y agregó que ha pedido al comisario europeo de Comercio, Maros Sefcovic, que “reanude sus conversaciones para explorar mejores soluciones con Estados Unidos”.



Trump amenaza ahora con aranceles de 200% al vino francés.



La presidenta de la Comisión Europea, Ursula von der Leyen.

**Weatherford**

**VENDE**

(En el estado en que se encuentran)

ACTIVO	AÑO
CAMION MACK	2002
CAMION MACK	2004
CAMION INTERNATIONAL	2009

Los interesados podrán solicitar Pliego de Condiciones a [Lucas.Alegre@weatherford.com](mailto:Lucas.Alegre@weatherford.com) hasta el 21 de marzo, la muestra de los activos será hasta el lunes 24 de 09:00 a 12:00 hrs.

Las ofertas serán recibidas en Km. 10,5 ruta 9 norte entregada en la guardia en **sobre cerrado** con el rótulo: **VENTA DE ACTIVOS**, hasta las 16:00 Hrs. del lunes 24 de marzo de 2025 impostergablemente, Junto con un mail: [Lucas.Alegre@weatherford.com](mailto:Lucas.Alegre@weatherford.com)

Punta Arenas, marzo 2025

## Mecánicos

Buscamos Personal del área Mecánica.  
Requisitos: Licencia de conducir al día, salud compatible al cargo.

Si estás interesado escribe a:  
[lsanchezm@MITTA.cl](mailto:lsanchezm@MITTA.cl)

**MITTA**  
Rent a Car & Leasing Operativo

**NEUMATICOS SAN JORGE**

Necesita para Zona Franca de Pta. Arenas:

**BODEGUERO**  
con experiencia previa.

Antecedentes indicando pretensiones de sueldo y cargo al que postula a:  
[casamatrix@sanjorgeonline.com](mailto:casamatrix@sanjorgeonline.com)



**CERÁMICA KON-AIKEN**

FONOS: 2213170  
+ 569 56573817

LA DIFERENCIA ESTA A LA VISTA

**FÁBRICA DE LADRILLOS CERÁMICOS**

LADRILLO TITÁN    LADRILLO STANDARD    LADRILLO MACIZO

Asumió el 13 de marzo de 2013

# El papa Francisco cumplió 12 de años de pontificado en el hospital: Estos son sus hitos más importantes

● El sumo pontífice lleva internado casi un mes en el Policlínico Gemelli de Roma tras presentar una serie de problemas de salud que mantienen en el aire el futuro de la Iglesia.

Ayer el Papa Francisco cumple 12 años de pontificado, desde aquel 13 de marzo de 2013, cuando se presentó al mundo en el balcón de la logia central de la basílica de San Pedro, y lo hace en el hospital, donde se recupera de graves problemas respiratorios, mientras el mundo piensa inevitablemente en el futuro de la Iglesia.

El papa, que en su primer discurso ya avanzó la idea de una "Iglesia pobre para los pobres", ha centrado desde entonces todos sus esfuerzos en reformar la Santa Sede para hacerla más transparente y efectiva.

Ahora, a sus 88 años y con problemas de salud, la incertidumbre radica en saber si saldrá del hospital

con las fuerzas necesarias para continuar su pontificado o si, en cualquiera de los casos, el próximo papa mantendrá una mentalidad reformadora o regresará al conservadurismo del pasado.

## Impulsó mayor presencia de mujeres en la Iglesia

- Antes de ser ingresado en el hospital el 14 de febrero, el papa Francisco impulsó una mayor presencia femenina en la Iglesia, promoviendo a mujeres en cargos de poder.

- Raffaella Petrini fue nombrada la primera mujer presidenta de la Gobernación del Estado de la Ciudad del Vaticano, órgano que ejerce el poder ejecutivo en la Santa Sede.

- Petrini también fue la primera mujer en ocupar el cargo de secretaria general de la Gobernación en 2021.

- Además, Simona Brambilla fue nombrada prefecta para el dicasterio de los Institutos de Vida Consagrada, convirtiéndose en la primera mujer responsable de un dicasterio.

## Reforma económica en pos de mayor austeridad

- En estos 12 años, uno de los logros del papa ha sido la reforma total de la gestión de las arcas del Vaticano, un área marcada por irregularidades en el pasado.

- Francisco creó la Secretaría de Economía, que gestiona el patrimonio inmobiliario y los fondos antes controlados por la Secretaría de Estado.

- A través de ella, se implementaron medidas de transparencia, control

de cuentas y una política de menor gasto para los cardenales, poniendo principal atención en la austeridad de la Iglesia.

- También se creó una comisión para buscar fondos debido a la disminución de las donaciones.

## Su lucha contra la pederastia

- A su llegada al "trono de Pedro", el pontífice argentino tuvo clara la importancia de poner énfasis frente a la lucha contra la pederastia y la protección de las víctimas dentro de la Iglesia.

- Para lo que creó la Comisión Pontificia para la Protección de Menores, que ahora presenta un informe anual sobre la lucha contra los abusos.

- Junto a ello, el papa ha realizado decenas de intervenciones legislativas y ha eliminado el secreto pontificio en estos casos.

- Francisco, además, ha exigido que las diócesis de cada país creen centros de atención a las víctimas, aunque no todas lo han implementado.

- Esto ha acarreado críticas al Vaticano por la falta de rapidez y transparencia en la gestión de los casos de abusos y las sentencias de los sacerdotes implicados.

## Una Iglesia más representativa y "menos italiana"

- Durante su papado, Jorge Bergoglio y una Comisión de nueve cardenales trabajaron en la promulgación de la nueva Constitución "Praedicate Evangelium", que reformó la administración vaticana y sus dicasterios.

- El papa ha elegido al 80% de los cardenales que seleccionarán al próximo pontífice, cambiando la distribución geográfica del colegio cardenalicio, con más representantes de

Asia y África, y menos de Europa e Italia.

- Sin embargo, es importante aclarar que esta reconfiguración no garantiza que el próximo cónclave sea afín a las ideas de Francisco.

## La oposición que tomará la palabra en el próximo cónclave

- Las reformas del papa, como la bendición a las parejas gays, han generado resistencias dentro de la Iglesia en estos doce años, especialmente en el sector ultraconservador.

- De hecho, esta área más ultraconservadora de la Iglesia católica ha mostrado sin ningún reparo su oposición a cualquier decisión que adopte el pontífice.

- Esta oposición podría influir en el próximo cónclave, donde algunos sectores podrían intentar frenar las reformas y elegir a un papa menos activo o un pontífice de transición.

### "PLANTA DE PROCESO DE SALMÓN"

Busca incorporar para la temporada 2025 personal en todas sus áreas productivas.

- HIGIENE
- FILETE
- EMPAQUE
- FRIGORÍFICO
- PATIO
- CONTROL DE PRODUCCIÓN

Interesados pueden enviar su Curriculum al correo:  
[lm.rrhh2024@gmail.com](mailto:lm.rrhh2024@gmail.com)

**SM PROPIEDADES**

**EDIFICIO CALLE BORIES**

PRIMER PISO  
 AMPLIO LOCAL COMERCIAL  
 4 OFICINAS  
 3 BODEGAS

SEGUNDO PISO  
 2 BAÑOS  
 COCINA  
 AMPLIOS PRIVADOS

TERCER PISO  
 3 DORMITORIOS  
 1 BAÑO

**UF 39.607**

IDEAL PARA FINES COMERCIALES

+569 96401941  
 +569 90606010

@s.m.\_propiedades  
 sm.propiedades.puq@gmail.com

**CONEXIÓN AEROPUERTO PUNTA ARENAS**

**Buses Fernández**  
la marca patagónica

[WWW.BUSESFERNADEZ.COM](http://WWW.BUSESFERNADEZ.COM)

**VIAJES ENTRE PUNTA ARENAS Y PUERTO NATALES**

**APROVECHA NUESTRA GRAN PROMO DE PRECIOS**

CADA TRAMO  
**\$7.800**  
 VALOR DE REFERENCIA: \$10.500

IDA Y VUELTA  
**\$15.000**  
 VALOR DE REFERENCIA: \$19.500

PUNTA ARENAS ☎ 61 2 221812 ☎ +56 9 9326 0974 ✉ PASAJESPUNTAARENAS@BUSESFERNADEZ.COM  
 PUERTO NATALES ☎ 61 2 411392 ☎ 61 2 242313 ☎ 61 2 411111

# RECIBE TU DIARIO **EL PINGÜINO**



**GRATIS EN TU**

**WHATSAPP**



# PINGÜINO DATOS

## LA MEJOR VITRINA DE MAGALLANES

▶ [www.elpinguino.com](http://www.elpinguino.com)

▶ ☎ 61 2 29 29 00

▶ Pingüino Radio 95.3 FM / 590 AM



**Dra. Patricia Almendras**  
Directora Odontológica  
Ortodoncia - Implantología - TTM

ODONTÓLOGOS TRATANTES:

Dra. Bárbara Barrientos / Odontología General

Dr. Oscar Hernández / Odontología General

Dr. Alex Galleguillos / Rehabilitación Oral

Dra. Francia Vojnovic / Urgencias Dentales

Dra. Marité Bastias / Endodoncia



ClinicaCroaciaPuntaArenas

Sarmiento 1053 - 612241724 - [www.clinicacroacia.cl](http://www.clinicacroacia.cl)

## indumotor

### Nello Stefani y Cía.

#### Rectificación Motores

Desde 1963

☎ 612 221596

☎ +569 7529 4644

### FINIS TERRA PROPIEDADES

Fernando Descourvieres Gómez

#### Corretaje - Gestión Inmobiliaria

#### Administración de Propiedades

José Menéndez 1170 Punta Arenas  
Cel. 9 9700 0299

[finisterrapropiedades@gmail.com](mailto:finisterrapropiedades@gmail.com)  
[www.finisterrapropiedades.cl](http://www.finisterrapropiedades.cl)

## EL TIEMPO

Viernes 14 de marzo

### Punta Arenas

Máx. 12°C / Mín. 7°C

Nublado con viento entre 40 y 60 km/h



Puerto Natales

Porvenir

Puerto Williams



[www.elpinguino.com](http://www.elpinguino.com)

## Dato Útil

### ATENCIÓN PRIMARIA DE URGENCIA SAPU - SAR

**SAPU CESFAM: 18 DE SEPTIEMBRE**  
Mateo Toro y Zambrano N° 1893

DE LUNES A VIERNES :17:00 a 23:30 hrs.  
SABADO, DOMINGO Y FESTIVOS :10:00 a 19:30 hrs.

**SAPU CESFAM: DR. MATEO BENCUR**  
Capitán Guillermo N° 0781

DE LUNES A VIERNES :17:00 a 23:30 hrs.  
SABADO, DOMINGO Y FESTIVOS :10:00 a 19:30 hrs.

**SAPU CESFAM: JUAN DAMIANOVIC (SAR)**  
José Ignacio Zenteno N° 2850, Barrio Sur

DE LUNES A VIERNES :  
Atención continuada las 24 hrs.

SABADO, DOMINGO Y FESTIVOS:  
Atención continuada las 24 hrs.

**SAPU CESFAM: CARLOS IBAÑEZ**  
Eduardo Frei N° 1102

DE LUNES A VIERNES :17:00 a 23:30 hrs.  
SABADO, DOMINGO Y FESTIVOS :10:00 a 19:30 hrs.

### URGENCIA DENTAL

**ATENCION URGENCIA DENTAL EN EL**  
**CENTRO COMUNAL NORTE**  
Vicente Pérez Barría #0762

DE LUNES A VIERNES :18:00 a 22:00 hrs.  
SABADO, DOMINGO Y FESTIVOS :10:00 a 14:00 hrs.

### PUERTO NATALES

**SAPU CESFAM: DR. JUAN LOZIC**

DE LUNES A VIERNES :17:30 A 00:30 HORAS  
SABADO, DOMINGO Y FESTIVOS :9:30 A 19:30 HORAS

## TELÉFONOS DE EMERGENCIA

INCENDIOS  
FORESTALES

**130**

SAMU

**131**

BOMBEROS

**132**

CARABINEROS

**133**

PDI

**134**

FONO DROGAS

**135**

RESCATE MARITIMO

**137**

RESCATE AÉREO

**138**



GASCO:  
[www.gascomagallanes.cl](http://www.gascomagallanes.cl)

**612208000**



AGUA / AGUAS MAGALLANES S.A  
[www.aguasmagallanes.cl](http://www.aguasmagallanes.cl)

**2 28 00 28**



EDELMAG  
[www.edelmag.cl](http://www.edelmag.cl)

**800800400**

POSTA VILLA TEHUELCHES  
**+56 9 92659495**  
24 HORAS

# TODO AVISOS

PENSANDO EN SU COMODIDAD  
COMPRA SU AVISO CLASIFICADO  
EN NUESTRA PÁGINA WEB  
[www.elpinguino.com](http://www.elpinguino.com)

CONTÁCTESE AL: ☎ 61 2292900 Anexos 145 - 143 ✉ [clasificados@elpinguino.com](mailto:clasificados@elpinguino.com) 📍 Balmaceda 753 - Punta Arenas



**PAPAS ROJAS  
NUEVAS  
\$13.000  
(SACO 25 KG.)**

**REPARTO A DOMICILIO  
612280749  
974523586**

## 34 Otros

**VENDO TRACTOR KUBOTA CON**  
12 horas de uso, de 24 HP, 4x4,  
con cargador frontal y rotovator.  
Tratar 984343299. (12-16)

## 60 Arriendos Ofrecidas

**SE ARRIENDA UNA PIEZA**  
para varón, central, solo interesado.  
Llamar 984231659, con señora  
María. (07-14)

**ARRIENDO PIEZA AMOBLADA,**  
central. Cel. 982693416. (08-13)

**ARRIENDO CASA 12 PIEZAS.**  
9 dormitorios, cocina, comedor,  
2 baños, sector Centro. Cel.  
982693416. (08-13)

**SE VENDE  
TERRENO  
SECTOR BARRIO  
HORTÍCOLA  
3.613,25 M2, VALOR  
\$700.000.000.  
CONTACTO  
961602002-  
985273010** (13-15)

## 90 Arriendos Buscados

**VENDO PARCELA DE 9 HECTÁREAS,**  
a 800 Mts limite urbano, con  
casa de 116 Mts<sup>2</sup>, Invernadero de  
fierro y policarbonato de 80 mts<sup>2</sup>,  
galpón de 240 Mts<sup>2</sup>. Terreno plano  
para siembra. Tratar 984343299.  
(12-16)

## 100 Construcción

**CONSTRUCCIÓN, GASFITERÍA,**  
electricidad. Precios módicos  
garantizados. Fono 981357853.

**CONSTRUCCIÓN DE TODO**  
tipo, madera, metalcom, ampliación  
y reparación de cocinas, baños,  
reparación de techos, pisos, muros,  
radier, cerámicos, pintura de casa  
interior y exterior. 981223399.  
(17)

**GASFITER PROFESIONAL,**  
todo tipo drenajes, alcantarillados,  
cámaras, experiencia. 981223399.  
(17)

## 110 Guía para el hogar

**VENDO RUIBARBO, COVADONGA**  
408 Barrio Prat. (13-21)

## 200 Legales

**TODAS LAS PERSONAS QUE NO**  
asistieron y hayan solicitado  
devolución del dinero de la entrada  
del partido Ibáñez - Huachipato,  
pueden acercarse a la oficina de  
la Asociación Regional, calle Fco.  
Roux 68, Pobl. Manuel Bulnes, de  
lunes a viernes, entre las 19:30 y  
20:30 horas. Se debe presentar  
el número de la solicitud. La  
devolución se hará efectiva hasta  
el 31 de marzo 2025. (13-15)

**Balmaceda 753**

## 330 Servicios Varios

**REPARACIÓN DE TECHOS Y CASAS**  
antiguas, pintura interior y exterior, cerá-  
micos, maestro profesional, garantías y  
recomendaciones. 981223399. (17)

**TIERRA NEGRA MEZCLADA**  
turba, áridos, arenas, ripios, gravilla  
\$4.000 c/u, 25 kilos. Reparto gratis.  
981223399. (17)

## 340 Empleos Ofrecidos

**SE NECESITAN SEÑORITAS**  
chilenas, para restaurant shopería.  
Llamar después de las 14:00 horas  
982972145. (11-20)

**SE BUSCA JORNAL. 988328824.**  
(11-14)

**SE NECESITA REPOSTERA (O), PARA**  
hacer producción 3 veces por semana,  
conocimientos comprobables, horario  
de mañana, sueldo líquido \$350.000.  
Enviar CV al WhatsApp +56944066121.  
(12-15)

## 350 Empleos Buscados

**CUIDO ABUELITA TODOS LOS DÍAS,**  
responsable. 964867581. (14-15)

**[www.elpinguino.com](http://www.elpinguino.com)**



Guía de Clasificados

# EL PINGUINO

ATENCIÓN EMPRESAS  
**PUBLIQUE CON NOSOTROS**

CONTÁCTENOS AL 2 292900  
[CLASIFICADOS@ELPINGUINO.COM](mailto:CLASIFICADOS@ELPINGUINO.COM)



Cuando contratas el **Seguro Obligatorio 2025** te estás  
protegiendo a ti, a tu familia y además ayudas a miles niños,  
niñas y adolescentes con quemaduras.

Contrátalo en:

**[www.coaniquem.cl](http://www.coaniquem.cl)**

¡Hola! Soy Ibrahim  
y me atiendo en COANIQUEM

**SOAP 2025**

O escanea AQUÍ

**HDI SEGUROS**

**ROMPECABEZAS  
ONLINE**

**PINCHA  
AQUÍ**



# PROFESIONALES

## Asesora Previsional

**Mariam Toledo Guichacay**  
ASESORÍA PREVISIONAL

PENSIONES: - Vejez, Anticipada, Invalidez y Sobrevivencia.  
PILAR SOLIDARIO  
+56995377796  
majetogu1@gmail.com

## Laboratorios

**LABORATORIO MAGALLANES SpA**

Análisis clínicos y tomas de muestras. Toma de muestra a domicilio.  
Fonasa e Isapres  
Avda. Colón N° 1098 edif. Cruz Roja  
Horario atención:  
Lunes a jueves 7:30 a 18:00 hrs  
Viernes 7:30 a 16:00 hrs  
Sábado 8:00 a 12:00 hrs.  
(61) 2 244454-2 248734  
secretaria@laboratoriomagallanes.cl

## Abogados

**AUSTRAL ABOGADOS** (14mar.)  
MATERIAS: DERECHO DE FAMILIA; ALIMENTOS; DIVORCIOS; DERECHO CIVIL; REDACCIÓN DE ESCRITURAS, DERECHO LABORAL, DESPIDOS INJUSTIFICADOS, JUZGADO POLICÍA LOCAL, CHOQUES.  
CONSULTAS PRESENCIAL O POR VIDEOLLAMADA.  
CONTACTO: WHATSAPP Y TELÉFONO: +56963949787 O AL +56942666235  
austral.abogadospuq@gmail.com

**NATALIA AREYUNA** (28mar.)  
abogada  
Asesoría y representación judicial ante tribunales civiles, laborales y especiales de contencioso administrativo  
Chiloe 1482, P2, Ofic. 5, Punta Arenas.  
+56 9 32343018  
nareyuna.abogada@gmail.com

# GUÍA AUTOMOTRIZ

## Escapes y Gomería UMANZOR

Soldadura especial aluminio, tubos de escape. dobladora hidraulica.  
Abate Molina 0494 (14 sur)  
61 2742745 - 997579945.

Clasificados  
Balmaceda 753

## TECSONV GAS NATURAL VEHICULAR

- INSTALACIÓN DE KITS GNC EN 3RA Y 5TA GENERACIÓN
- REINSTALACIÓN DE EQUIPOS GNC
- ANÁLISIS Y REPARACIÓN, TODAS LAS MARCAS

SOMOS AUTORIZADO POR EL MINISTERIO DE TRANSPORTES.  
DIR.: COVADONGA 242 BARRIO PRAT  
FONO: 61 2 222865

## COMERCIAL EL GARAGE

REPUESTOS Y ACCESORIOS AUTOMOTRIZ DE TODAS LAS MARCAS Y MODELOS.  
CONFÍA EN EL EXPERTO Y QUE NO TE TRAMITEN MÁS, ATENCIÓN PERSONALIZADA.  
VISÍTANOS EN GENERAL SALVO 0599 BARRIO PRAT - 97998354

## Odontólogos

## CLÍNICA DE IMPLANTES

**DR. EDUARDO LÉPORI DÍAZ.**  
Diplomado en U.S.A. Miembro Soc. de Implantología Oral de Chile. Cirugía Oral Ultrasónica 22 años de experiencia en implantes. Croacia 799 Fono: 61 2 242168.



## Veterinarios

## COVEPA

Consulta Veterinaria, Vacunas, desparasitaciones, Esterilización, castración caninos y felinos. Implantación de chip. Gral. Salvo N° 0648 Fono 971399112. (15mar25)

## Podólogos y Técnicos

## PODÓLOGA FABIOLA GODOY

ATIENDE A DOMICILIO, TRATAMIENTO INTEGRAL DEL PIE. PACIENTES EN GENERAL DIABÉTICOS. CELULAR WHATSAPP +56982635021 (14mar25)

## Psicólogos

**EBENEZER**  
**ROSA MARTINEZ SANCHEZ**  
Psicóloga U de Chile  
Atención niños y adultos. Particulares y FONASA  
Atención presencial y online  
Consulta: LAUTARO NAVARRO 1330 2° piso  
Pedir hora: WhatsApp: +56 954130526  
rosamartinezsanchez@gmail.com

## Dato Útil



INFORMACIÓN DE VUELOS:  
**612238181**  
DIRECCIÓN DE AERONÁUTICA:  
**612745400**

Guía de Clasificados  
**EL PINGÜINO**  
**ATENCIÓN PUBLIQUE CON NOSOTROS**  
CONTÁCTENOS AL 2 292900  
CLASIFICADOS@ELPINGUINO.COM

## MECÁNICA - AUTOMOTRIZ MILTON PÉREZ



- Mecánica diesel y bencinero, todas las marcas y modelos
- Scanner todas las marcas
- Servicio de frenos

Horario de atención de **09:00 a 13:00** y de **14:30 a 19:00 Hrs.**

Pje. Dr. Juan Marín N°550 (Barrio Sur) 957710494  
E-mail: automotriz.miltonperez@gmail.com

## ASOC. GREMIALES

**CPC MAGALLANES**  
C. de la Producción y el Comercio de Magallanes  
cpcmagallanes@ie.cl / +56-61-221.9357  
Manantiales N° 759, Punta Arenas. / http://www.cpcmagallanes.cl

**ASOGAMA**  
Asociación de Ganaderos de Magallanes  
secretaria@asogama.com / +56-61-221.3029  
Manantiales N° 759, Punta Arenas. / http://www.asogama.com

**C.CH.C.**  
Cámara Chilena de la Construcción (Sede Punta Arenas)  
puntaarenas@cchc.cl / +56-2-2258.7490  
Magallanes N° 671, Punta Arenas  
http://www.cchc.cl/gremial/camaras-regionales/punta-arenas

**APSTM.**  
Asoc. Productores Salmónes y Truchas de Magallanes  
contacto@salmonicultoresmagallanes.cl / +56-61-221.3029  
Roca N° 1030 Oficinas 301 - 302, Tercer Piso  
http://salmonicultoresmagallanes.cl

**CAMARA FRANCA**  
Asoc. de Usuarios de la Zona Franca de Punta Arenas  
camfranca@entelchile.net / +56-61-221.4511  
Avda. Bulnes, Km 3½ Norte Lote-D, / Manzana 8, Z. Franca.

**ARMASUR**  
Asoc. de Armadores de Transp. Marítimo, Fluvial, Lacustre y Turístico Sur Austral.  
+56-61-272.8100 anexo 2210 / Juan Williams N° 06450  
http://www.armasur.cl

**AUSTRO CHILE A.G.**  
Asoc. Magallánica de Empresas de Turismo, Austro Chile  
info@austrochile.cl / +56-61-264.2350  
Avda. Costanera del Estrecho, local N° 4, Punta Arenas.  
http://www.austrochile.cl

**CÁM. DE COMERCIO E INDUSTRIAS DE MAGALLANES**  
Cámara de Comercio e Industrias de Magallanes A.G.  
cmagallanes@123.cl / +56-61-261.4550/51  
O'Higgins N° 942, Punta Arenas / http://www.cmc.cl

**ASOCIACIONES DE EMPRESARIAS Y EJECUTIVAS DEL TURISMO DE MAGALLANES**  
ASEET Magallanes y de la Antártica Chilena AG.  
Instagram: @aseetmagallanes

**CÁMARA DE COMERCIO DETALLISTA DE PUNTA ARENAS**  
Cámara de Comercio Detallista de Punta Arenas  
contacto@camaradetallistapuntaarenas.cl / +56-61-261.3365  
Pedro Montt N° 925, Piso 2, Punta Arenas.  
http://www.camaradetallistapuntaarenas.cl

**AGIA MAGALLANES**  
A.G. Industrial y Artesanal de Magallanes  
agia.magallanes.2007@gmail.com / +56-61-222.2239  
Sarmiento N° 677, Punta Arenas.  
http://www.agiamagallanes.cl

**CÁMARA DE TURISMO TIMAUKE TIERRA DEL FUEGO AG**  
Instagram: @timaukel\_turismo

# SOLOVIDRIOS

## PARABRISAS

- TOYOTA - HYUNDAI - MAZDA - MITSUBISHI

Mejicana N° 762 Fono 61 2224835 Punta Arenas  
Blanco Encalada N° 761 Fono 61 2412101

## CLÍNICA REDSALUD MAGALLANES

## CONTAMOS CON LOS ESPECIALISTAS QUE TÚ NECESITAS

**Urgencia 24/7**

**Unidad de Paciente Crítico**

**Imagenología Lunes a Domingo**

<b>Anestesiología</b> Dra. Macarena Ávila	<b>Broncopulmonar Adulto</b> Dra. Valeria Glasinovich Dr. Andrés Prieto Dr. Bernardo San Martín Dra. Fátima Zambrano	<b>Broncopulmonar infantil</b> Dr. José Luis Pérez	<b>Cardiología Adulto</b> Dr. Milton Alcaino Dra. María José Fernández Dr. Ricardo Marín Dr. Marcelo Montaner Dra. Yohana Zambrano	<b>Cirugía Bariátrica</b> Dr. Agustín Aguilera Dr. Jorge Cárcamo Dr. Edgardo Córdova	<b>Cirugía Infantil</b> Dra. Nicole Reidián Dr. José Sepúlveda Dra. Jimena Vela	<b>Cirugía Maxilofacial</b> Dr. Francisco Silva
--	--	---	---	---	--	--

<b>Cirugía General Adulto</b> Dr. Agustín Aguilera Dr. Hernán Carrasco Dr. Edgardo Córdova Dr. Jorge Cárcamo Dr. Mauricio Letelier Dr. Rodrigo Mandujano Dr. Javier Poblete Dr. Claudio Quintana Dra. Ivonne Zarate	<b>Cirugía Oncológica</b> Dr. Gustavo Soto	<b>Cirugía Plástica y Reparadora</b> Dra. Fernanda Deichler	<b>Cirugía Vasculat</b> Dr. Tomás Quezada Dr. Sebastián Soto	<b>Coloproctología</b> Dr. Hernán Carrasco Dr. Javier Gómez Dra. Valentina Maluenda Dra. Victoria Vargas	<b>Dermatología</b> Dr. Diego Carrizo Dr. Carlos Lezaeta
--	---	--	--	--	--

<b>Endocrinología</b> Dra. Carolina Carmona	<b>Fisiatría Adulto</b> Dr. Hermes Abreo Botello	<b>Gastroenterología Adulto</b> Dr. Luis Álvarez Dr. Mario Ojeda Dr. Fernando Orellana	<b>Ginecología</b> Dr. Nicanor Barrena Dra. Mateo Pierotic	<b>Ginecología y Obstetricia</b> Dr. José Gabriel Álvarez Dra. Alexandra Maldonado Dra. Cristina Pérez Dr. Ramón Serra	<b>Hematología Adulto</b> Dr. Marcelo Navarrete	<b>Inmunología</b> Dr. Carlos Verdugo	<b>Medicina Familiar</b> Dra. Mariela Quiroz
--	---	---	--	--	--	--	---

<b>Medicina General</b> Dr. Gustavo Barraza Dr. Juan Casanova Dra. Alejandra Gil Dr. Fernando Orellana Dra. Fallmar Ochoa Dr. Fernando Orellana Dra. Aura Ospina Dra. Mariela Quiroz Dr. Fernando Veneros Dr. Renaldo Vidal Dr. Adolfo Zamora Dr. Manuel Zepa Dr. Bastián Zubieta	<b>Medicina Interna</b> Dr. Jonathan Sotomayor Dr. Cristóbal Varnava	<b>Nefrología Adulto</b> Dr. Rodrigo Mansilla	<b>Neurología Adulto</b> Dr. Víctor Cid Dr. Ramiro Fernández	<b>Neurocirugía Adulto</b> Dr. Luis Muñoz Dr. Marcos Ramírez Dr. Cristián Reyes Dr. Hernán Rebolledo
--	--	--	--	--

<b>Nutrición</b> Dra. Daniela Dusic	<b>Nutrición y Diabetología</b> Dra. Jessica Ampuero	<b>Oftalmología</b> Dr. Mario Díaz Dr. Damián Muñoz	<b>Otorrinolaringología</b> Dr. Andrés Molina Dr. Nelson Pérez Dr. Cristiano Raffael	<b>Pediatría</b> Dr. César Águla Dra. Heidi Canelo Dr. Alberto Martínez Dra. Lorena Oyarzo	<b>Reumatología</b> Dra. Bellanides Mansilla Dr. Zósimo Maravi	<b>Radioterapia Oncológica</b> Dra. Moya Durán Dra. Evelyn San Martín
--	---	---	---	--	--	---

<b>Traumatología Cadera</b> Dr. Fernando Nemtala	<b>Traumatología General</b> Dr. Mauricio Díaz Dr. Stefan Lozic Dr. Sergio Mac-Lean Dr. Nelson Norambuena Dr. Gonzalo Serón	<b>Traumatología Hombro</b> Dr. Pedro Ocampo Dr. Fernando Pinochet	<b>Traumatología Mano / Muñeca / Codo</b> Dra. Dalía López	<b>Traumatología Pie/Tobillo</b> Dr. Cristián Villaseca	<b>Traumatología Rodilla</b> Dr. Fernando Zamora	<b>Urología Adulto</b> Dr. Alexis Agudo Dr. Rodrigo Mandujano Dr. Vladimir Moraga Dr. Luis Vallejo
---	--	--	---	--	---	--



*Avisos Necrológicos*

**OBITUARIO:**  
HAYDEE DEL CARMEN ÁGUILA QUIDIANTE.



**Funeraria  
y salones velatorios**

**CORAZÓN DE JESÚS**

**HORARIO: 24 HORAS  
TODOS LOS DÍAS DEL AÑO**

📍 Dirección: Armando Sanhueza #556  
☎ 969172275

**CONVENIOS CON EMPRESAS:**

- Club de SO. Fuerza Aérea de Chile en retiro.
- Círculo de SO. de ejército en retiro.
- Círculo de personal de las FFAA. Sargento Aldea y Montepiadas.
- Círculo de Carabineros en retiro.
- Club de SO. e IM en retiro.
- Recasur.
- Sindicato de Trabajadores de Enap.
- Tarjeta Punta Arenas.
- Servicio de Salud Magallanes.
- ANEF Magallanes.
- AFP, IPS, Cajas de compensación.
- Compañías de Seguro Dipreca, Capredena.
- Walmart (Lider).
- Dreams.
- La Araucana.



**PROTEGER**  
Servicios Funerarios

Comunica el sensible fallecimiento de Doña:

**HAYDEE DEL CARMEN ÁGUILA QUIDIANTE (Q. E. P. D.)**

Sus restos están siendo velados en Catedral, y su funeral se realizará el día de hoy viernes 14 de marzo, previo oficio religioso a las 15.00 horas en Catedral para luego dirigirse al Parque Punta Arenas.

Participan: SU ESPOSO JOSE Y FAMILIA.

**ORACIÓN DESEO IMPOSIBLE**

Amadísimo señor mío, confío ciegamente porque eres tú mi eterno salvador, por eso te pido con todas las fuerzas de mi alma, para que con tu omnipotencia ilumines la gracia que tanto deseo. Señor Jesucristo, te pido la gracia para que me la concedas en nombre del padre santo. Amen. (Haces la petición). Se reza 3 días seguidos: Padre nuestro, ave María y gloria y se publica el 4. Gracias padre celestial por el favor concedido. Gracias te doy de todo corazón Dios hijo señor Jesucristo, Rey de Reyes por escuchar mi petición y obrar en nombre del Padre Santo. Les estaré a mi Padre Dios y a ti eternamente agradecida, gloria a ti señor Jesús.



**Gracias San Expedito por favor concedido**

**Gracias San Francisco de Asís por favor concedido (JDM)**



**Milagro San Judas Tadeo**

Santo Apóstol San Judas, fiel siervo y amigo de Jesús, la iglesia te honra e invoca universalmente, como el patrón de los casos difíciles y desesperados. Ruega por mí, estoy sólo y sin ayuda. Te imploro hagas uso del privilegio especial que se te ha concedido, de socorrer pronto y visiblemente cuando casi se ha perdido toda esperanza. Ven en mi ayuda en esta gran necesidad, para que pueda recibir consuelo y socorro del cielo en todas mis necesidades, tribulaciones y sufrimientos, particularmente (haga aquí su petición), y para que pueda alabar a Dios contigo y con todos los elegidos por siempre. Te doy las gracias glorioso San Judas, y prometo nunca olvidarme de este gran favor, honrarte siempre como mi patrono especial y poderoso y, con agradecimiento hacer todo lo que pueda para fomentar tu devoción. Amén.

**Gracias Padre Pío por favor concedido**

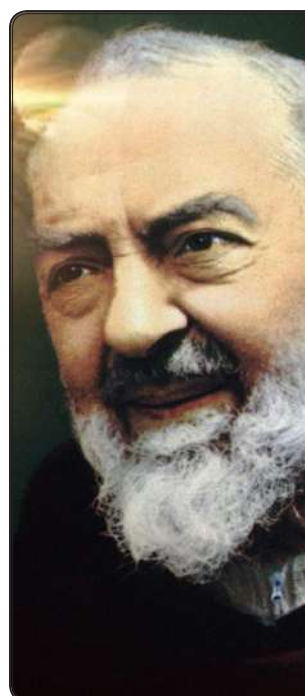

**Oración al Padre Pío**

Bienaventurado P. Pío, testigo de fe y de amor. Admiramos tu vida como fraile Capuchino, como sacerdote y como testigo fiel de Cristo. El dolor marcó tu vida y te llamamos "Un crucificado sin Cruz". El amor te llevó a preocuparte por los enfermos, a atraer a los pecadores, a vivir profundamente el misterio de la Eucaristía y del perdón. Fuiste un poderoso intercesor ante Dios en tu vida, y sigues ahora en el cielo haciendo bien e intercediendo por nosotros. Queremos contar con tu ayuda. Ruega por nosotros. Lo pedimos por Jesucristo, nuestro Señor. Amén.

**Mil gracias, Señor**

Mil gracias, Señor, por este nuevo día que me permites comenzar. ¡Es tan lindo despertar sabiendo que estás conmigo! En esta mañana recibo tu paz y tu amor. Gracias porque me acompañas siempre y me ayudas. Hoy quiero estar atento a tu presencia y a tu voz para andar conforme a tu voluntad.

Por favor, protégeme y guíame en este día. Quiero que tú me dirijas en todo lo que tengo que hacer con mi familia, en el trabajo y dondequiera que yo vaya. Quiero hacer tu voluntad y ser sensible a tu dirección. Ayúdame a saber cuándo hablar y cuándo permanecer en silencio. Que mis palabras reflejen tu amor y tu interés genuino por las demás personas. Quiero vivir para ti hoy y por siempre. En el nombre de Jesús, amén.

**Oración a San Expedito**

Este Santo es para la ayuda urgente, para los problemas que exigen una solución rápida y cuya invocación nunca es tarde. ORACIÓN: Mi San Expedito de las causas urgentes e inmediatas. Intercede por mí junto a nuestro Señor Jesucristo para que venga en mi auxilio en esta hora de aflicción y desesperanza. Mi San Expedito, tú que eres el Santo Guerrero. Tú que eres el Santo de los afligidos. Tú que eres el Santo de los desesperados. Tú que eres el Santo de las causas urgentes, protégeme, ayúdame, otórgame fuerzas, coraje y serenidad. ¡Atiéndeme mi pedido! (Hacer el pedido). Mi San Expedito, ayúdame a superar estas horas difíciles, protégeme de todos los que puedan perjudicarme, protege a mi familia, atiende mi pedido con urgencia. Devuélveme la paz y la tranquilidad. ¡Mi San Expedito! Estaré agradecido por el resto de mi vida y propagaré tu nombre a todos los que tienen fé. Reza un Padre nuestro, un Ave María, un Gloria y hacer la señal de la Cruz. ORACIÓN A SAN EXPEDITO. Reza 9 Ave María, durante 9 días y pide 3 deseos, uno de negocio y dos imposibles, al noveno día publicar este aviso y se cumplirá aunque sea imposible.



**Servicio Funerario**

**PROTEGER**

salones velatorios  
centro ceremonial

**ATENCIÓN LAS 24 HORAS. SERVICIO A TODOS LOS CEMENTERIOS. CON TODAS LAS CAJAS DE PREVISIÓN Y CÍA. DE SEGUROS**

**24hr ASISTENTE FAMILIAR QUE SOLUCIONA Y ACOMPAÑA DE MANERA PERMANENTE.**

**612231000**

# HORÓSCOPO

POR: YOLANDA SULTANA

Atiende en Santiago (José Domingo Cañas 386, Ñuñoa, fono 7780731)



## ARIES

(21 de marzo al 20 de abril)

AMOR: Las cosas se deben aclarar antes que sigan complicándose mucho más. SALUD: Debe gozas y disfrutar más la vida. DINERO: La gestión de sus recursos debe ser mejorada o de lo contrario puede tener problemas más adelante. COLOR: Café. NUMERO: 27.

## CÁNCER

(22 de junio al 22 de julio)

AMOR: No hay maldad en acercarse a una persona con una intención afectiva, pero cuidado con que sus intenciones no sean sanas. SALUD: Los estados nerviosos pueden generar problemas de salud, cuidado. DINERO: Debe buscar un mejor futuro para usted. COLOR: Negro. NUMERO: 3.

## LIBRA

(23 de septiembre al 22 de octubre)

AMOR: Siempre hay una forma de cambiarlo todo con el objetivo de que pueda mejorar en especial cuando se trata de la pareja. SALUD: No olvide que debe preocuparse por su salud emocional. DINERO: No se quede esperando a que todo le caiga del cielo. COLOR: Amarillo. NUMERO: 9.

## CAPRICORNIO

(21 de diciembre al 20 de enero)

AMOR: No se deje convencer solo por la imagen de esa persona ya que se puede sorprender de una forma muy positiva. SALUD: Su sistema de vida debe ser cambiado y mejorado. DINERO: No ponga a su trabajo en la cuerda floja por culpa de una tercera persona. COLOR: Marengo. NUMERO: 1.

## TAURO

(21 de abril al 20 de mayo)

AMOR: Una nueva confrontación puede arruinar bastante las cosas y con ello retroceder todo lo que pudo haber avanzado. SALUD: Tiene que meditar sobre sus actos si es que realmente desea recuperarse. DINERO: Detenga ese exceso de gasto. COLOR: Gris. NUMERO: 31.

## LEO

(23 de julio al 22 de agosto)

AMOR: Su corazón necesita amor y usted lo sabe, pero su orgullo está llevándole por camino hacia la soledad. SALUD: Esas molestias no se deben tomar a la ligera. DINERO: Tiene que gastar con más prudencia ya que eso afecta enormemente su situación financiera. COLOR: Beige. NUMERO: 27.

## ESCORPIÓN

(23 de octubre al 22 de noviembre)

AMOR: Nutrir los lazos afectivos no es sólo tarea suya sino de ambos así es que hable con su pareja al respecto. SALUD: Todo lo que sea un conflicto terminará por afectar a su salud de una manera importante. DINERO: Debe creerse el cuento y darse cuenta que tiene capacidades. COLOR: Blanco. NUMERO: 8.

## ACUARIO

(21 de enero al 19 de febrero)

AMOR: Si esa persona nuevamente está de regreso en su vida piense bien si esto realmente valdrá la pena. SALUD: No se involucre en problemas que puedan afectar más su situación de salud. DINERO: No pierda los estribos en su trabajo. COLOR: Rojo. NUMERO: 2.

## GÉMINIS

(21 de mayo al 21 de junio)

AMOR: Aprenda de todo lo que le ha pasado ya sea bueno o malo y verá como comenzará a aparecer el camino a la felicidad. SALUD: Puede ayudarse mucho sólo con mejorar su ánimo. DINERO: Cuidado ya que los tiempos no están para desperdiciar recursos. COLOR: Celeste. NUMERO: 5.

## VIRGO

(23 de agosto al 22 de septiembre)

AMOR: Toda la vida es un aprendizaje incluso cuando implica un dolor al corazón producto de una desilusión. SALUD: No olvide lo importante que es tener una actitud responsable. DINERO: Debe ponerse la camiseta en su trabajo si es que quiere seguir escalando. COLOR: Rojo. NUMERO: 7.

## SAGITARIO

(23 de noviembre al 20 de diciembre)

AMOR: Su corazón necesita afecto y para eso es importante que deje entrar el cariño de las demás personas que están a su alrededor. SALUD: Es muy importante que se tome tiempo para usted y sus necesidades. DINERO: Debe guardar los ingresos extra. COLOR: Violeta. NUMERO: 4.

## PISCIS

(20 de febrero al 21 de marzo)

AMOR: A la hora de tomar decisiones deje que su corazón sea su guía para encontrar más fácilmente la felicidad. SALUD: Más cuidado con su espalda. DINERO: Si tiene la suerte de recibir una oferta de trabajo no dude en aceptarla. COLOR: Plomo. NUMERO: 15.

# TABSA HORARIO ZARPES

### P. ARENAS/PORVENIR

	ZARPE DESDE TRES PUENTES	ZARPE DESDE BAHIA CHILOTA
LUNES	9:00	14:00
MARTES	9:00 17:00	14:00
MIÉRCOLES	-	8:00 20:30
JUEVES	9:00 17:00	14:00
VIERNES	-	8:00 20:30
SÁBADO	9:30	14:00
DOMINGO	9:30 16:00	13:00 19:00

### PRIMERA ANGOSTURA

LUNES A DOMINGO DE 8:30 A 00:00 HRS  
Últimos zarpes: Puerto Diqueado: 23:00 hrs  
Bahía Azul: 00:00 hrs

### RÍO VERDE

LUNES A DOMINGO  
HORARIOS Y FRECUENCIAS EN  
WWW.TABSA.CL

### P. ARENAS/P. WILLIAMS

VIAJES REGULARES	ZARPE
P. ARENAS - P. WILLIAMS TODOS LOS JUEVES	JUE   18:00
P. WILLIAMS - P. ARENAS TODOS LOS SÁBADOS	SAB   16:00
VIAJES ESPECIALES	
P. WILLIAMS - P. ARENAS ÚLTIMO DOMINGO DEL MES (POSTERIOR A VIAJE A PUERTO TORO ESA MISMA MAÑANA)	DOM   16:00
P. ARENAS - P. WILLIAMS (GAS) (1º Y 3º LUNES DE CADA MES)	LUN   01:00
P. WILLIAMS - P. ARENAS (GAS) (1º Y 3º MARTES DE CADA MES)	MAR   14:00

### P. NATALES/P. YUNGAY

	ZARPE	ARRIBO
NATALES - EDEN	DIA 1   05:00	DIA 2   07:00
EDEN - TORTEL	DIA 2   09:00	DIA 3   07:00
TORTEL - YUNGAY	DIA 3   07:45	DIA 3   09:45
YUNGAY - TORTEL	DIA 1   19:00	DIA 1   21:00
TORTEL - EDEN	DIA 1   22:00	DIA 2   11:00
EDEN - NATALES	DIA 2   13:00	DIA 3   15:00

\*ABRIL A NOVIEMBRE SE DEBE CONFIRMAR SEMANA SIN ZARPE

### RECEPCIÓN Y ENTREGA DE CARGA

PUNTA ARENAS
LUNES   MARTES   MIÉRCOLES 9:00 A 12:00 14:00 A 17:00
JUEVES RECEPCIÓN DE VEHÍCULOS 14:00

PUERTO WILLIAMS
SÁBADOS 8:00 A 14:00



Fechas, horas de zarpes, horarios de presentación de pasajeros, carga y vehículos; deben ser confirmados previamente en [www.tabsa.cl](http://www.tabsa.cl)

# REGÍSTRATE EN TABSA Y OBTÉN BENEFICIOS

- ✓ COMPRA MAS ÁGIL
- ✓ RECIBE ESTADO DE CRUCES EN TU WHATSAPP
- ✓ DESCARGA TUS BOLETAS Y TICKETS
- ✓ ACCESO A BENEFICIOS PARA RESIDENTES

INSCRÍBETE AQUÍ >



+56 61 272 8100  
VENTAS Y RESERVAS OPCIÓN 3

[www.tabsa.cl](http://www.tabsa.cl)  
f TABSA @ \_tabsa @ \_tabsa



**18+**

SI USTED QUIERE VER LA VIDA  
NOCTURNA Y REVISAR LOS AVISOS DEL  
**TOP NIGHT MAGALLANES**

**INGRESE AQUÍ**



# TOP NIGHT

**EL PINGÜINO**

📍 AVENIDA ESPAÑA 959 📞 612 292900 🌐 [WWW.ELPINGUINO.COM](http://WWW.ELPINGUINO.COM)

DIVERSIÓN, SATISFACCIÓN,  
BIENESTAR, PRIVACIDAD,  
EMOCIÓN Y UNA EXPERIENCIA ÚNICA



LAS MEJORES **ESCORTS VIP** EN DONDE TÚ ESTÉS

Punta Arenas - Puerto Natales  
Coyhaique - Puerto Aysen - Porvenir

[PLACERPATAGONICO.CL](http://PLACERPATAGONICO.CL) TU DESTINO EXCLUSIVO PARA  
CUMPLIR TU FANTASÍA CON LA ESCORT DE LUJO DE TUS  
SUEÑOS Y SERVICIOS DE MASAJES.

[PLACERPATAGONICO.CL](http://PLACERPATAGONICO.CL)

**18+**

# TOP NIGHT

EL PINGÜINO

AVENIDA ESPAÑA 959 612 292900 WWW.ELPINGUINO.COM

**ESCORTS VIP**  
DE LA PATAGONIA

ENCUENTRA TU PLACER PATAGÓNICO ÚNICO Y INOLVIDABLE EN NUESTRA WEB

¡VISITANOS!  
WWW.PLACERPATAGONICO.CL

SERVICIOS SEXUALES EN PLACER PATAGÓNICO, ALGO INOLVIDABLE

**SERVICIO**  
DE MASAJES Y DAMA DE  
COMPAÑÍA. LLÁMAME  
956485407  
(21-30)

**LORENA**  
TETONA VOLUPTUOSA  
PROMO. TODO EL DÍA  
+56995853816.  
(09-14)

**NATACHA**  
ATREVIDA, BESOS  
SIN LÍMITES POSES Y  
CARICIAS. 950362515  
(23-26)

**\$10.000** (05-14)  
REBECA AMPLIAS  
CADENAS, BESADORA,  
CHILENA. +56959747047.

**SOFIA**  
MASAJISTA, SENSUAL,  
ABSOLUTA DISCRECIÓN,  
ATENCIÓN CABALLEROS.  
+56959232858.  
(21-30)

**PERUANITA**  
RICA Y COMPLACIENTE.  
ATENCIÓN RELAJADA.  
950851306.  
(31-03)

**EN PUERTO NATALES**  
MOROCHA ARGENTINA  
MASAJISTA HOT. VEN A  
RELAJARTE SOLO DEBES  
LLAMAR +56961825243  
MIS FOTOS: WWW.  
PATAGONIAHOT.CL  
(23-28)

**RICO CHOCOLATICO**  
DULCE, CON MUCHAS  
GANAS DE QUE  
ME COMAS.  
PROMOCIÓN TODO  
EL DÍA. 929872337.  
(14-19)

**SERVICIOS**  
FANTASÍA Y COMPAÑÍA,  
LUGAR DISCRETO, PUQ  
KATIA WHIETE. TEL.  
+56996537330.  
(21-30)

**BEATRIZ**  
MADURITA  
+56984965586  
(01-05)

**NINA** (22)  
ME GUSTAN MADURITOS  
PARA HACERLO  
MÁS RICO, LUGAR  
PROPIO. 958331443

**NATALIA** (22)  
FLAQUITA RICA,  
CARIÑOSA, ATENCIÓN  
RELAJADA, BESOS  
CARICIAS Y MÁS.  
950362515.

**LUCIANA**  
PROMOCIÓN MAÑANERA,  
CON RUBIA MADURITA.  
LLAMADA Y WHATSAPP  
LA MEJOR ATENCIÓN. LOS  
ESPERO +56996076023  
(06-12)

**SEXMAGALLANES.CL**  
SEÑORITAS ESCORT  
(30 ABRIL)

**AGENCIA VIDAL**  
950825813  
(06-11)

**ROCIO** (14-19)  
MADURA EXQUISITA,  
SERVICIO COMPLETO,  
UBICACION CENTRAL.  
920470506

**COLOMBIANA**  
EXUBERANTE. 962503327  
(06-11)

**ESCORT**  
PARA TI. 972476304.  
(29-03)

**MAÑANERAS**  
DESDE 10 MIL. (22)  
996673817

**KATTY**  
FLACA PECHUGONA.  
950851306  
(07-10)

**AGENCIA VIDAL**  
NUEVO STAFF.  
950825813.  
(29-03)

**REBECA**  
21 AÑITOS ARGENTINA  
976926306  
(01-05)

**GYNA** (10DIC)  
VARIEDAD ESTILOS,  
ATENCIÓN SIMPLES,  
TRIÓS, JUGUETES.  
950293100

**KATY** (24-01)  
PARAGUAYA CARIÑOSA  
BESADORA PROMOCIÓN  
25 LA MEDIA CON  
JUGUETE Y ACEITE.  
974567596.

Balmaceda 753

Clasificados  
Fono: 612 292900

**RUBIA**  
EXÓTICA, LUGAR PROPIO.  
+56967051579  
(29-03)

**EP**  
PINGÜINO MULTIMEDIA  
DIARIO TV RADIO WEB

**PUCHUGONA**  
RICA FLAQUITA.  
950851306 (06-09)

**DEVORA** (01-05)  
XXL +56962503327

www.elpinguino.com



**Guía de Clasificados**  
**EL PINGÜINO**

CON RESULTADOS  
ECONÓMICOS  
EFECTIVOS