

**LUCHA CONTRA EL NARCOTRÁFICO EN MAGALLANES**

Fiscal regional Cristián Crisosto: "Estamos haciendo un trabajo integral de inteligencia, con el objeto de desbaratar las redes que están operando en la Región de Magallanes y Antártica".

*(Página 2)***DIPUTADOS**

De madrugada finalizó maratónica jornada por Ley Miscelánea en comisión de Hacienda

*(Página 25)***REUNIÓN BINACIONAL**

Autoridades y equipos técnicos de Chile y Argentina refuerzan coordinación fronteriza en Paso San Sebastián

*(Página 23)*

Año Xviii, N° 7.050

Punta Arenas, jueves 14 de mayo de 2026

# EL PINGÜINO

▶▶ [www.elpinguino.com](http://www.elpinguino.com)

▶▶ Canal 30 señal cable

▶▶ Pingüino Radio 95.3 FM / 590 AM

▶▶ ☎ 61 2 292900

▶▶ 📻 Radio +569 58575527

# Golpe al narcotráfico: millonaria incautación de droga en tubos de PVC

● La investigación de Fiscalía y OS-7 permitió detectar reiteradas operaciones de ingreso de droga a Magallanes desde marzo pasado. Mediante agentes encubiertos en una agencia de encomiendas se logró incautar casi dos kilos de marihuana, avaluados en cerca de 20 millones de pesos, dejando a un imputado en prisión preventiva.

*(Página 2)***TRAS DESENGANCHARSE**

Camión fuera de control atropelló a un transeúnte

*(Página 6)***COLISIÓN Y VOLCAMIENTO**

Mujer atrapada tras violento accidente en ruta natalina

*(Página 6)*

## Estudiantes y Armada unieron fuerzas en limpieza del borde costero

*(Página 10)***TRAGEDIA EN MUELLE**

Profundo pesar por deceso de vecino de Puerto Williams

*(Página 7)***DISCIPLINAS DEPORTIVAS**

Municipio lanzó una nueva edición de la Liga Escolar

*(Página 29)***INTEGRABAN RED DEDICADA A OPERACIONES ILÍCITAS**

# Libertad vigilada y millonarias multas para dos mujeres condenadas por contrabando y asociación criminal

*(Página 5)***EDITORIAL:** El colapso vial de Punta Arenas *(Página 8)***OPINIÓN:** Raúl Caamaño: "La cultura de la nostridad" / Patricio Fernández: "Vivir en Puerto Williams no puede ser un castigo para acceder a la salud" / Marcelo Estrella Riquelme: "La ciencia, la caricatura y el bien común" *(Página 9)*

El Tiempo: Punta Arenas - Chubascos - Mínima 4° - Máxima 8°



@pinguinodiario



diarioelpinguino



@elpinguinomultimedia



Pingüino Multimedia





“Hulk” volvió a ser clave para detectar una encomienda cargada con droga escondida en tubos de PVC.



Casi 2 kilos de marihuana fueron incautados, dando un golpe al narcotráfico de casi 20 millones de pesos.

En labor combinada entre Carabineros y Fiscalía

# Prisión preventiva para sujeto que recibía droga mediante encomiendas

● A través de una entrega vigilada y la participación de un agente encubierto, se logró la detención de un hombre de 30 años. Conversaciones en WhatsApp revelaron transacciones activas desde marzo de este año.

Policial  
policial@elpinguino.com

EP PÁGINA WEB

El combate contra el ingreso de sustancias ilícitas en Magallanes, se anotó un importante triunfo tras una acción coordinada entre la Sección OS-7 de Carabineros y la Fiscalía de Punta Arenas.

Todo comenzó el pasado lunes, cuando el olfato del can “Hulk” alertó sobre una caja sospechosa en la sucursal de una empresa de encomiendas. Al abrir el paquete, la policía descubrió marihuana procesada oculta ingeniosamente dentro de tres tubos de plástico sellados.

Para capturar al responsable, se coordinó una entrega

vigilada donde un funcionario encubierto entregó el paquete al sospechoso.

El detenido, un hombre de 30 años identificado como M.I.R.F., acudió al recinto con total normalidad, sin sospechar que cada uno de sus movimientos era vigilado.

Al respecto, el general Marco Alvarado, jefe de Zona de Carabineros en Magallanes, destacó que el éxito del operativo se debió a “un trabajo muy meticuloso, muy profesional, con mucha inteligencia policial, que nos permite sacar de circulación casi 20 millones de pesos (en drogas)”.

### Detalles del procedimiento

La investigación no se detuvo con la primera incautación. El análisis del teléfono del imputado y su posterior declaración permitieron a los

agentes descubrir que un segundo cargamento venía en camino desde el norte.

Esta segunda encomienda repetía el mismo método de ocultamiento en tubos de PVC. En total, el OS-7 logró incautar 1 kilo 973 gramos de marihuana, lo que equivale a sacar de las calles casi dos mil dosis individuales. El impacto económico para las bandas criminales es significativo, con un avalúo total de 19 millones 730 mil pesos.

Sobre este punto, el fiscal regional Cristián Crisosto fue enfático en señalar que “estamos haciendo un trabajo integral de inteligencia, con el objeto de desbaratar las redes que están operando en la Región de Magallanes y Antártica”.

Adicionalmente, el análisis del celular del detenido mostró que realizaba transacciones constantes desde el pasado 4 de marzo, confirmando una actividad ilícita habitual.

### Justicia y compromiso con la seguridad

Tras la formalización de cargos, el Juzgado de Garantía de Punta Arenas determinó que el imputado representa un peligro para la sociedad, decretando su ingreso inmediato a prisión preventiva por un plazo de 90 días.

Esta decisión judicial refuerza la estrategia de seguridad que busca proteger a los barrios y a los jóvenes de la zona.

El seremi de Seguridad Pública, Ronald López, valoró el resultado indicando que “este tipo de acciones policiales van contribuyendo a la tarea de recuperar el territorio para

la paz ciudadana de la comunidad magallánica”.

Las autoridades hicieron un llamado final a la comunidad para ser parte activa de la prevención. El seremi López recordó que el apoyo ciudadano es vital para nutrir las investigaciones y que “necesitamos que la comunidad

se sume al sistema de seguridad a través de su denuncia, ya que son completamente anónimas”.

Adicionalmente, se conoció que las diligencias investigativas continúan su curso con la finalidad de seguir el rastro de esta droga hacia el resto de la red de distribución.



“Un trabajo muy meticuloso, muy profesional, con mucha inteligencia policial que nos permite sacar de circulación casi 20 millones de pesos”.

Marco Alvarado, jefe de Zona de Carabineros en Magallanes.



El imputado fue capturado tras retirar un cargamento previamente “marcado” por el ejemplar canino “Hulk”.



“Estamos haciendo un trabajo integral de inteligencia con el objeto de desbaratar las redes que están operando en la Región de Magallanes”.

Cristián Crisosto, fiscal regional de Magallanes.



“Este tipo de acciones policiales van contribuyendo a la tarea de recuperar el territorio para la paz ciudadana de la comunidad magallánica”.

Ronald López, seremi de Seguridad Pública.

**AVISO DE CORTE DE SUMINISTRO DE AGUA POTABLE**

<b>INICIO</b>	: 15 de mayo de 2026 a las 15 hrs.
<b>TERMINO</b>	: 15 de mayo de 2026 a las 18 hrs.
<b>SECTOR AFECTADO</b>	: Ruta 9 Norte Oriente entre Eusebio Pizarroy calle Veintiuno de Septiembre; incluye Eusebio Pizarro entre Ernest Shackleton y límite poniente y calle Goleta Ancud.
<b>LOCALIDAD</b>	: Punta Arenas
<b>MOTIVO DEL CORTE</b>	: Mantenimiento de red de agua potable
<b>EMPRESA EJECUTORA</b>	: José Aguilante Vargas Obras Menores

Una empresa Aguas Nuevas

Se Necesita contratar a:

## Psicopedagogo(a)

40 horas cronológicas

Enviar CV a  
[curriculum@nobelius.cl](mailto:curriculum@nobelius.cl)

**CENTRAL  
DE CARNES**

# IMPERDIBLE DE LA SEMANA



**VÁLIDO HASTA EL 19 DE MAYO**

*¡El orgullo de ser magallánicos!*

**MEDALLÓN PULPA  
PALETA DE CERDO**  
CONGELADA - SADIA



\*STOCK 1.500 KG

~~\$4.990~~

**\$2.990**

VALOR POR KILO

**FILETE  
PECHUGA POLLO**  
BOLSA 7,5 KG - SEARA



\*STOCK 100 UN

~~\$39.980~~

**\$29.980**

VALOR POR UNIDAD

**POLLO GANSO V.**  
SANTA GIULIA - CONGELADO



~~\$10.900~~

**\$8.900**

\*STOCK 200 KG

VALOR POR KILO

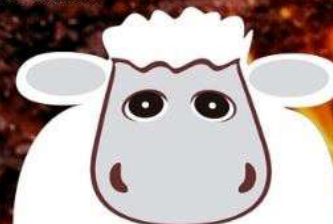

En operativo preventivo de sección Centauro de Carabineros

## Formalizan por microtráfico a dos jóvenes capturados portando cocaína, marihuana y aceite de hachís



POLICIAL

Un procedimiento preventivo de la Sección Centauro de Carabineros culminó con la detención de dos jóvenes, de 20 y 21 años, en el sector de la prolongación Ignacio Carrera Pinto, luego de que intentaran evadir la presencia policial mientras se encontraban a bordo de una camioneta.

Según el reporte oficial, al momento de la fiscalización, los uniformados percibieron un fuerte olor a cannabis y detectaron que el conductor portaba un arma blanca entre sus piernas, lo que motivó una revisión exhaustiva del vehículo. En el interior, se hallaron envoltorios con polvo blanco, materia vegetal y siete cartuchos de aceite de hachís, además de confirmarse mediante un examen de narcotest que el conductor, identificado como V.A.S.A., manejaba bajo los efectos del THC y sin haber obtenido nunca su licencia de conducir.

Durante la audiencia de control de detención, el Ministerio Público detalló que las pruebas de campo realizadas por el OS-7 arrojaron un pesaje de 3,3 gramos de clorhidrato de cocaína y 7,2 gramos de marihuana elaborada, sustancias que por su dosificación y la falta de elementos para el consumo en el lugar, se presumieron destinadas al tráfico en pequeñas cantidades.

La Fiscalía formalizó la investigación contra V.A.S.A. por los delitos de conducción bajo la influencia de sustancias

estupefacientes, porte de arma cortante y microtráfico, mientras que al segundo implicado, J.P.R.S., se le imputó exclusivamente el delito de tráfico en pequeñas cantidades tipificado en la Ley 20.000.

La defensa de los imputados argumentó que ambos jóvenes, compañeros de trabajo, portaban el arma blanca (una cortaplumas retráctil) como herramienta laboral y que las cantidades de droga encontradas eran compatibles con el consumo personal de dos personas. Sin embargo, el tribunal consideró que existían antecedentes suficientes para acreditar la existencia de los delitos y la participación de los involucrados en esta etapa procesal.

Finalmente, el magistrado resolvió que, las medidas cautelares debían ser proporcionales para asegurar la comparecencia a los actos del procedimiento. Se decretó para ambos el arraigo regional, mientras que al conductor se le sumó la prohibición de obtener licencia de conducir durante el tiempo que dure la investigación. Además el tribunal fijó un plazo de 60 días para el cierre de la indagatoria.

Con firma de convenio entre Gendarmería y Servicio de Salud Magallanes

# Acuerdo institucional reafirma atención de salud mental para población penal

● El nuevo protocolo consolida la operatividad de la Unidad de Psiquiatría Forense Hospitalaria Intrapenitenciaria, garantizando atención especializada a internos con patologías crónicas.

Policial

policial@elpinguino.com

**EP PÁGINA WEB**

**G**endarmería de Chile y el Servicio de Salud Magallanes (SSM) han formalizado la actualización de su convenio estratégico para la Unidad de Psiquiatría Forense Hospitalaria Intrapenitenciaria (UPFHI).

Esta alianza permite que la institución penitenciaria gestione de forma más eficiente la custodia de internos con patologías mentales, al resolver sus necesidades médicas dentro del Complejo Penitenciario de Punta Arenas.

El acuerdo reduce drásticamente la necesidad de salidas al hospital, lo que disminuye riesgos de fuga y optimiza el despliegue del personal de custodia de Gendarmería.

### Seguridad y atención especializada

Para Gendarmería, este convenio representa una herramienta crítica en el control y estabilidad de la unidad penal.

El coronel Rodrigo Campusano, director regional de la institución, subrayó que el trabajo conjunto impacta directamente en la operatividad diaria: "Este es un puntapié inicial para una atención oportuna y rápida de nuestra población penal. Tenemos que seguir

depurando y mejorando estos protocolos para fortalecer la relación y los procedimientos internos que se realizan en el complejo".

Actualmente, cerca de cien internos reciben tratamiento bajo este modelo, lo que facilita el manejo de la población penal más compleja.

### Continuidad sanitaria intramuros

Desde la perspectiva de salud, el convenio garantiza la permanencia de un equipo multidisciplinario que opera en roles de turno para cubrir las 24 horas.

Ricardo Contreras, director (S) del SSM, explicó que este esfuerzo conjunto permite estabilizar a pacientes crónicos y

agudos sin romper el régimen de seguridad. "Este convenio deja en evidencia que el intersector planificado presenta espacios de mejora. Aseguramos el acceso oportuno y seguro a las prestaciones, cumpliendo con nuestra obligación hacia la población penal", detalló Contreras.

### Optimización de recursos regionales

La resolución de casos dentro de la cárcel no solo beneficia al penal, sino que libera capacidad en la red pública regional. Al tratar las crisis y tratamientos farmacológicos en la UPFHI, Gendarmería y Salud evitan la saturación del Hospital Clínico de Magallanes.

A través de esta alianza, ambas instituciones reafir-



CAPTURA DE PANTALLA

**La alianza interinstitucional garantiza dotación médica 24/7 y control de pacientes crónicos dentro del recinto.**

man una gestión que equilibra el derecho a la salud con la exigencia de seguridad, estableciendo lineamientos claros

para mejorar la intervención forense y la convivencia al interior de la principal cárcel de la región.

PREPÁRATE PARA EL  
**INVIERNO**  
*Lo que necesitas, lo tenemos.*

# NEUMÁTICOS

**ALL SEASON - LAMINILLA - CLAVOS**

## CONGELAMOS LOS PRECIOS

LOCAL ZONA FRANCA RETAIL

PUNTA ARENAS - PUERTO NATALES

En procedimiento simplificado

# Dictan sentencia contra dos mujeres por contrabando y asociación criminal

● El tribunal determinó penas de libertad vigilada intensiva, el comiso de bienes millonarios y cuantiosas multas, tras desarticularse una red dedicada a la internación ilegal de cigarrillos desde Argentina.

Policial  
policial@elpinguino.com

**EP** PÁGINA WEB

**E**l Juzgado de Garantía de Punta Arenas dictó sentencia definitiva contra Katerina Villegas Navarro y Paola Andrade Mansilla, tras acreditarse su participación en delitos de contrabando aduanero y asociación criminal.

El tribunal impuso penas de tres años y un día por el delito de contrabando, además de 700 días de presidio menor por asociación ilícita. No obstante, se determinó que ambas cumplan estas sanciones bajo el régimen de libertad vigilada intensiva, lo que les permite permanecer en libertad sujetas a programas de control y supervisión por parte de Gendarmería.

## Contexto y operación de la red criminal

La investigación, detallada por la fiscal Katerina Aranís, estableció que las condenadas formaban parte de una estructura organizada que internaba cigarrillos argentinos por pasos fronterizos no habilitados en Tierra del Fuego.

Al respecto, la persecutora detalló que los involucrados “participan en la gestión, adquisición, internación, recepción, almacenamiento, distribución y venta por unidad y por caja de estas mercancías extranjeras”.

La organización utilizaba una logística que incluía la compra de divisas en el mercado formal y el uso de camiones de alto tonelaje para eludir la fiscalización del Servicio Nacional de Aduanas. Dentro de este esquema, las mujeres realizaban tareas de vigilancia en ruta -actuando como “puntas de



Las sentenciadas, que cumplían roles de vigilancia y acopio, deberán pagar multas rebajadas de 30 millones de pesos y entregar activos incautados.

lanza”- y facilitaban sus domicilios para el acopio de la mercancía.

## Detalles de la sentencia y sanciones económicas

Junto con la pena sustitutiva en libertad, el fallo incluyó el comiso de bienes y dinero incautados duran-

te el procedimiento. Entre estos destacan más de 75 millones de pesos en efectivo que Villegas ocultaba en una mochila, además de vehículos marca Toyota y otros furgones.

La Fiscalía enfatizó la ilegalidad de estos activos, señalando que “estas operaciones no se condicen con la capacidad económica de los imputados o con ingresos conocidos que justifiquen estas operaciones financieras”.

En cuanto a las sanciones pecuniarias, si bien la Fiscalía solicitó inicialmente multas que superaban los 170 millones de pesos, la

defensa de las imputadas logró que el tribunal redujera el monto.

Tras considerar la situación socioeconómica de las mujeres y su grado de responsabilidad, el tribunal fijó finalmente una multa de 30 millones de pesos para cada una.

Según Aranís, con este dictamen, la justicia ratifica que en el caso “concurrieron estos delitos de contrabando aduanero y asociación criminal”, sancionando económicamente a las colaboradoras y despojándolas del patrimonio obtenido ilícitamente.

## Tampoco cumplió servicios en beneficio de la comunidad

### Mujer ingresa a cumplir prisión efectiva tras no pago de multa

En una audiencia de control de detención realizada el 12 de mayo de 2026 en el Juzgado de Garantía de Punta Arenas, el magistrado decretó el ingreso inmediato a prisión de una mujer tras verificarse el no pago de una multa de cuatro unidades tributarias mensuales.

La mujer fue puesta a disposición del tribunal luego de que se despachara una orden de arresto en su contra, derivada de una causa penal del año 2025 donde la sanción pecuniaria original no fue cumplida.

Durante el desarrollo de la audiencia, se reveló que el tribunal ya había otorgado previamente una oportunidad de cumplimiento mediante la sustitución de la multa por prestación de servicios en beneficio de la comunidad, medida que tampoco fue cumplida por la imputada.

Ante este escenario, el juez aplicó el canje penal establecido en la ley, resolviendo

que la deuda se traduzca en 12 días de reclusión efectiva en el complejo penitenciario de la ciudad.

La mujer intentó apelar a su situación económica, manifestando que sus ingresos diarios son sumamente bajos y no le permiten costear el monto de la sanción, sin embargo, el magistrado fue tajante al señalar que la única vía para evitar la cárcel es el pago total de la suma adeudada.

El juez aclaró que, aunque el ingreso a prisión es inmediato, la orden puede quedar sin efecto en cualquier momento de los próximos 12 días si la imputada o sus familiares acreditan el pago de las 4 UTM ante la administración del tribunal.

Finalmente, la audiencia también abordó una causa paralela del año 2025 por amenazas a Carabineros, en la cual el Ministerio Público comunicó formalmente su decisión de no perseverar en la investigación.



Con charlas vecinales

## Gasco refuerza prevención por monóxido

Gasco Magallanes lanzó su Campaña de Uso Seguro y Eficiente de la Energía (Cusee) para alertar sobre el peligro del monóxido de carbono.

La iniciativa, que une a autoridades, la SEC y Bomberos, urge a realizar mantenimientos preventivos con personal certificado ante el preocupante aumento de accidentes.

Las estadísticas de 2025 son críticas: 25 intoxicados y 10 fallecidos, siete más que el año anterior.

Gonzalo Herrera, gerente comercial de la empresa, advirtió sobre la naturaleza letal de este enemigo invisible al señalar que “el monóxido de carbono es un gas venenoso, muy peligroso, que puede causar la muerte y es incoloro e inodoro por lo que es difícil percibirlo”.

La campaña incluye difusión en medios y charlas en juntas de vecinos para identificar fallas en instalaciones.

Desde la SEC y las directivas vecinales valoraron este trabajo conjunto, subrayando que la revisión técnica oportuna es la única vía para frenar las tragedias que han ido en aumento en la región.

PREVENIR ACCIDENTES CON

# MONOXIDO

Es Vital!

**El calefón SIEMPRE debe tener un ducto de evacuación de gases.**

**Un calefactor SIEMPRE debe estar en un ambiente con permanente ventilación**

**En dormitorios SIEMPRE debe utilizar calefactores de tiro balanceado**

**⚠ Evita intervenir o manipular tus instalaciones de gas. Realízalo siempre con instalador autorizado por la SEC.**

CAMPAÑA DE USO SEGURO Y EFICIENTE DE LA ENERGÍA

gasco  
MAGALLANES

Accidente en Puerto Natales

## Camión desenganchado atropella y deja lesionado a peatón



MILODÓN COMUNICACIONES

Un grave accidente de tránsito se registró en las últimas horas en la ciudad de Puerto Natales, luego que un camión que se encontraba estacionado se desplazara sin control impactando a un transeúnte.

**Cronología del incidente**

Según la información difundida por el medio Milodón Comunicaciones, el hecho ocurrió cuando la pesada estructura del vehículo de carga se desenganchó desde el lugar donde permanecía estacionado. En ese trayecto, el camión alcanzó a un hombre adulto, provocándole

diversas heridas.

El lugar del siniestro requirió la presencia inmediata de diversos organismos:

- SAMU y Bomberos: trabajaron en conjunto para asistir al lesionado, quien recibió atención médica inicial antes de ser trasladado al hospital local.

- Carabineros: personal de la Segunda Comisaría acudió para tomar el procedimiento correspondiente, resguardar el área y recabar los antecedentes técnicos que expliquen el desplazamiento del móvil.

**Parte médico**

El herido fue derivado hasta el Hospital de Puerto Natales. Tras las primeras evaluaciones, se confirmó que la víctima sufrió múltiples lesiones debido a la fuerza del impacto. No obstante, los informes preliminares indican que el paciente se encuentra estable y no presentaría riesgo vital.

Actualmente, las autoridades se encuentran investigando los hechos vinculados a este accidente para determinar responsabilidades y las causas mecánicas o humanas detrás del suceso.

Bomberos trabajó en el rescate

# Fuerte colisión y volcamiento en Ruta 9 deja a una mujer atrapada

● Un vehículo de patente argentina volcó tras colisionar en la intersección con Avenida Última Esperanza. Voluntarios de Bomberos debieron rescatar a una mujer que permanecía atrapada, mientras se investiga si una señal "Pare" mal ubicada originó el siniestro.

Policial

policial@elpinguino.com

Un violento accidente de tránsito se registró en la intersección de la Ruta 9 con Avenida Última Esperanza, en las cercanías de la estación de servicio Shell. El siniestro, que involucró a dos vehículos particulares, culminó con uno de los móviles volcado y una persona atrapada en su interior.

Cerca del mediodía, un vehículo con patente argentina que se encontraba de paso por la zona, colisionó con otro automóvil de manera frontal-lateral, provocando que el primero terminara volcado a un costado de la vía. Según los primeros antecedentes, la causa basal sería el irrespeto a una señal de tránsito (Pare) por parte de uno de los conductores.

Labores de emergencia

Al lugar acudieron rápidamente voluntarios de la Primera Compañía del Cuerpo de Bomberos de Última Esperanza, quienes trabajaron durante varios minutos en maniobras de extracción para liberar a una mujer adulta que permanecía atrapada en el habitáculo del móvil volcado.

El comandante de Bomberos de Natales, Sergio Ramírez, entregó detalles del operativo a Milodón Comunicaciones: "Se produjo una colisión de dos vehículos particulares (...) a raíz de ello una femenina adulta quedó al interior del vehículo, por lo que debimos realizar maniobras de extracción e inmovilización para luego ser entregada al SAMU. La paciente manifestó no tener dolencias agudas y, aparentemente, no mantenía lesiones de gravedad".

Hasta el lugar llegó Bomberos de la Primera

Compañía de Última Esperanza para desarrollar las labores de rescate; el SAMU con dos unidades de Natales para estabilización y traslado; y Carabineros que adoptó el control de tránsito y adopción del procedimiento de rigor.

**Polémica por señalética**

Un dato clave que surgió durante el peritaje preliminar es el estado de la infraestructura vial en el sector. Existen antecedentes que sugieren que la señal "Pare" podría estar mal instalada o ser poco visible, situación que será materia de investigación por parte de las autoridades pertinentes para determinar si influyó directamente en la colisión.

Los antecedentes del caso ya fueron puestos a disposición de las entidades respectivas para esclarecer las responsabilidades de este nuevo accidente en la Ruta 9.

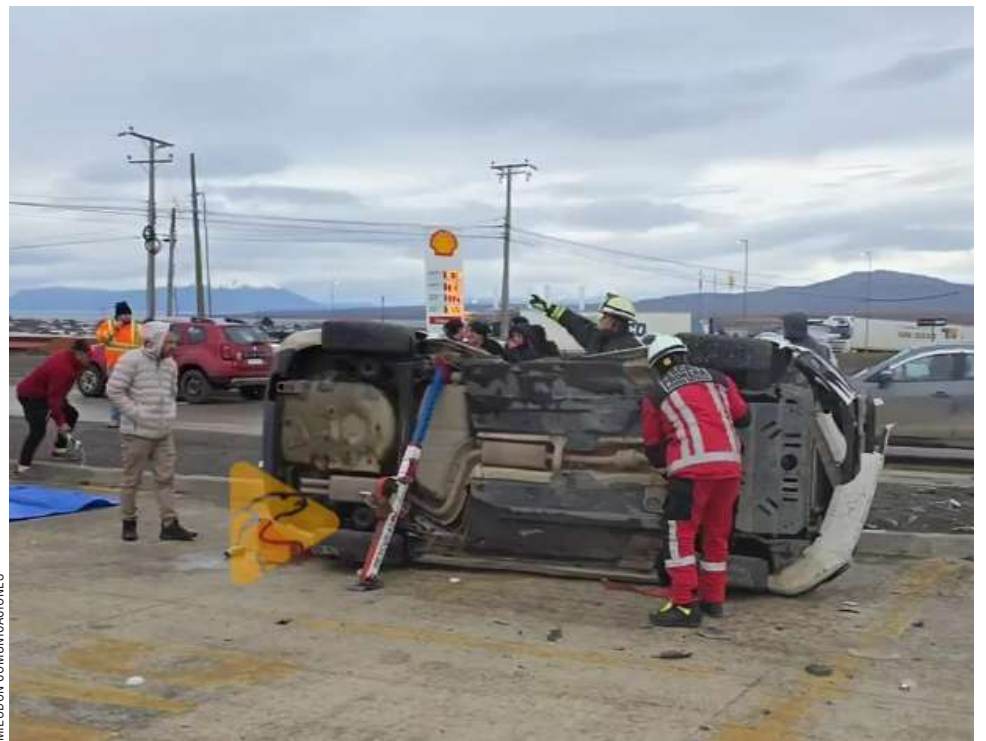

MILODÓN COMUNICACIONES

Personal de Bomberos de la Primera Compañía de Puerto Natales trabajó en la estabilización y posterior rescate de la mujer atrapada.



**Óptica Harris**  
Su mejor decisión en óptica

Lautaro Navarro 1038

opticaharris

@opticaharris

SML realizará autopsia en Punta Arenas

# Autoridades expresaron su pesar por deceso de querido vecino de Puerto Williams

● El fallecimiento de Gonzalo Oyarzo, exfuncionario del SAG y miembro de una familia de antiguos pobladores, ha generado profundas muestras de afecto en la provincia austral. El alcalde Patricio Fernández y diversas instituciones locales se sumaron a las condolencias.

**Policial**  
policial@elpinguino.com

La comunidad de Puerto Williams se encuentra de luto tras el trágico accidente ocurrido la tarde del pasado martes en el terminal pesquero local, donde perdió la vida Gonzalo Hernán Oyarzo Cabero, un joven de 37 años muy apreciado en la zona y perteneciente a una familia de antiguos pobladores.

## El accidente y la respuesta de la Armada

El suceso ocurrió cuando Oyarzo Cabero cayó accidentalmente al agua en las inmediaciones del terminal pesquero. El teniente primero Litoral René Rojas Contreras, capitán de Puerto de Puerto Williams, expresó el pesar de la institución ante lo sucedido: “Esta autoridad marítima

local lamenta profundamente el accidente ocurrido el día de ayer (martes) en el terminal pesquero de Puerto Williams, donde falleció un usuario marítimo perteneciente a la comunidad. Nos encontramos efectuando los procedimientos correspondientes y colaborando con los organismos competentes para establecer los hechos”, señaló el oficial, extendiendo también las condolencias a la familia.

## Activación de protocolo de traslado

Debido a que la provincia de Cabo de Hornos aún no cuenta con una unidad física del Servicio Médico Legal (SML), se activó un protocolo especial para el traslado del cuerpo hacia Punta Arenas. El director regional del SML de Magallanes, René Castro, explicó el procedimiento:

“A raíz del fallecimiento lamentable de esta persona el día de ayer, se activó el protocolo de traslado de fallecidos, lo que implica que durante el día de hoy se genere el traslado vía aérea desde el aeródromo de Puerto Williams hasta el aeropuerto de Chabuco, donde será recibido por personal de nuestro servicio y trasladado a la sede regional para desarrollar el procedimiento de autopsia”.

La autoridad regional también destacó que se están realizando gestiones para implementar una unidad forense en la comuna de Cabo de Hornos para agilizar estos procesos en el futuro.

## Homenaje y pesar de la comunidad

La Delegación Presidencial Provincial de la Antártica Chilena destacó la trayectoria de Gonzalo, quien fue alumno del Liceo Donald Mc Intyre Griffiths, pescador artesanal



La comunidad de Puerto Williams manifestó su consternación por lo ocurrido.

y funcionario del SAG entre 2014 y 2023. “Su recuerdo permanecerá en los corazones de quienes compartieron junto a él”, señalaron desde la institución.

Por su parte, el alcalde de Puerto Williams, Patricio Fernández, se sumó a las muestras de dolor, resaltando el arraigo de Gonzalo en la provincia y la importancia de acompañar

a la familia Oyarzo-Cabero en estos difíciles momentos. Se espera que tras la autopsia en la capital regional, sus restos sean devueltos a la localidad para sus servicios fúnebres.

# LIQUIDACIÓN

## ANIVERSARIO

Precios mejores que los de siempre

Somos Magallánicos

**SOUTHWIND** STOCK: 66 un.

**Parka hombre acolchada**

\$17.800

ANTES: \$19.800  
cod. 307097

**LIMITLESS** STOCK: 107 un.

**Parka mujer acolchada**

\$12.800

ANTES: \$14.800  
cod. 307117

**SOUTHWIND** STOCK: 168 un.

**Parka infantil acolchada**

\$12.800

ANTES: \$16.800  
cod. 296315

@sanchezysanchezspa

[www.sanchezysanchez.cl](http://www.sanchezysanchez.cl)

Miles de productos en liquidación  
Bases legales www.sanchezysanchez.cl

Celebremos juntos nuestro aniversario  
desde el 11 de Mayo hasta el 11 de Junio

Ofertas válidas hasta agotar stock  
Stock disponible 100.000 unidades

## CARTAS AL DIRECTOR

ENVIAR A: editor@elpinguino.com

## VIVIR EN UF

## Señor Director:

Durante años, la UF fue presentada como una herramienta técnica para proteger el valor del dinero frente a la inflación. Sin embargo, para miles de familias chilenas, dejó hace tiempo de ser un indicador financiero neutral. Hoy, la UF se siente como una barrera social silenciosa que encarece la vida mes a mes.

Con una UF bordeando los \$40.000, los créditos hipotecarios, arriendos, planes de salud, colegiaturas y múltiples servicios reajustables se han transformado en una carga cada vez más difícil de sostener. El problema no es solo económico; también es emocional. Muchas personas trabajan, cumplen horarios extensos y aun así viven con la sensación constante de no alcanzar nunca estabilidad.

La clase media chilena parece atrapada entre salarios que avanzan lentamente y costos que aumentan de manera automática. Mientras la UF continúa creciendo, también se profundizan fenómenos como el agotamiento financiero, la incertidumbre y la frustración cotidiana, afectando incluso las expectativas de movilidad social y bienestar.

Quizás llegó el momento de abrir una discusión más amplia sobre los efectos que este mecanismo tiene hoy en la vida cotidiana de las personas y sobre cómo avanzar hacia un mayor equilibrio entre estabilidad económica y calidad de vida para los hogares.

**Sandra Alcina De Fortoul**  
Académica Facultad de Administración  
y Negocios U. Autónoma

## DÍA DEL INTERNET: NO TODO ES "NUBE"

## Señor Director:

El próximo 17 de mayo es el Día del Internet, un concepto que ingresó tímidamente a nuestras vidas hace ya varias décadas, y que hoy sostiene la manera en que trabajamos e interactuamos. En Chile, más de 18,8 millones de personas tienen acceso a la red, según estimaciones recientes.

Pero el crecimiento no solo es en cantidad de usuarios, sino que el avance exponencial está dado en gran medida por la cantidad de datos que transitan cada segundo en Internet, siendo considerablemente mayor que hace años. La principal explicación es una mayor diversidad de archivos y también un mayor tamaño de los mismos, si se considera -por ejemplo- fotos y videos en mayor resolución, sumado también a la ilimitada cantidad de ediciones, innovaciones y generación de contenido que ha propiciado la IA.

Esto hace de "la nube" un concepto imposible de materializar sin un hardware con la capacidad y velocidad suficientes para almacenar y procesar esos gigantescos volúmenes de datos.

En fechas como el Día del Internet es necesario recordar que no todo es nube, y que la conectividad de los datos es soportada por equipos físicos, como SSD y memorias RAM, alojados en centros de datos que hacen posible los grandes avances de hoy, y también los que vienen.

**Francisco Silva,**  
Country Manager Chile - Perú  
de Kingston Technology

## EDITORIAL

## El colapso vial de Punta Arenas

"Un problema que exige políticas más allá de un mandato".

*Punta Arenas vive una transformación silenciosa pero evidente. El aumento sostenido del parque automotriz en los últimos años ha cambiado la manera en que nos desplazamos, pero la infraestructura vial se ha mantenido prácticamente igual. Las calles que hace una década parecían suficientes hoy se ven sobrepasadas, y en horarios punta la ciudad se paraliza. Los tacos, aunque no alcanzan la magnitud de los de Santiago u otras grandes urbes, se han convertido en una molestia cotidiana que altera el ritmo de vida de los magallánicos.*

*El problema no es solo de tránsito. Es un síntoma de una planificación urbana que no ha acompañado el crecimiento de la ciudad. El automóvil se ha convertido en la opción preferida para moverse, pero sin alternativas eficientes de transporte público ni una red vial modernizada, la consecuencia es el colapso. El tiempo perdido en los atochamientos, el estrés de los conductores y la contaminación son costos que todos terminamos pagando.*

*La ciudad necesita replantearse. No basta con soluciones temporales ni con proyectos que solo buscan aliviar la congestión durante un periodo de gobierno. Se requieren políticas viales de largo plazo, pensadas para las próximas décadas y no para la próxima elección. Ampliar y modernizar las principales arterias, incentivar el uso de transporte público sustentable, integrar ciclovías y espacios peatonales, y regular el uso excesivo del automóvil particular son medidas que deben estar sobre la mesa.*

*Las autoridades tienen la responsabilidad de mirar más allá de su mandato y proyectar una ciudad que pueda crecer sin quedar atrapada en sus propias calles. Punta Arenas merece una infraestructura que acompañe su desarrollo y que permita a sus habitantes vivir con fluidez y tranquilidad. El desafío es grande, pero ineludible. Porque al final, no se trata solo de calles y autos: se trata de la calidad de vida de quienes llamamos hogar a esta ciudad austral.*

## CARTAS AL DIRECTOR

ENVIAR A: editor@elpinguino.com

## LA BRECHA DE LA ATENCIÓN EN SALUD MENTAL

## Señor Director:

De acuerdo con información entregada por el MINSAL, el aumento del gasto en salud mental en Chile representa, sin duda, una señal positiva. Que el país haya destinado \$1,44 billones durante 2024, con un incremento del 27% respecto de 2022, demuestra que existe una mayor conciencia sobre una deuda histórica con esta área de la salud. Sin embargo, el verdadero desafío no está únicamente en cuánto se invierte, sino en cómo esos recursos llegan efectivamente a las personas.

Actualmente más del 40% del gasto en salud mental sigue saliendo directamente del bolsillo de las familias, principalmente en medicamentos y consultas sin cobertura. Esta cifra evidencia un problema estructural, ya que muchas personas no logran resolver sus necesidades dentro de la red pública y se ven obligadas a recurrir al sistema privado, asumiendo costos que muchas veces resultan difíciles de sostener.

Las listas de espera, la falta de especialistas y la limitada cobertura en salud mental profundizan una brecha que termina afectando especialmente a los grupos más vulnerables. En la práctica, el acceso oportuno a atención psicológica o psiquiátrica depende, en gran medida, de la capacidad económica de cada familia y no exclusivamente de la necesidad clínica.

El aumento sostenido de consultas mediante la Modalidad Libre Elección de Fonasa también refleja esta realidad. Muchas personas buscan atención más rápida o especializada, aun cuando eso implique copagos cada vez más altos. Esto demuestra que el sistema público continúa sobrecargado y que el sector privado opera como una alternativa para quienes pueden costearlo.

La pandemia dejó en evidencia un incremento sostenido de problemas de salud mental y una presión creciente sobre los servicios sanitarios. Por ello, el país necesita avanzar hacia un modelo preventivo y comunitario, fortaleciendo la atención primaria, las intervenciones tempranas en escuelas y comunidades, además de ampliar el acceso mediante nuevas estrategias como la telemedicina.

Invertir más es importante, pero garantizar acceso equitativo y oportuno debe ser hoy la principal prioridad del sistema de salud mental chileno.

**Juan Videla,**  
Máster Salud Mental, Facultad  
de Enfermería U. Andrés Bello

## INFERTILIDAD, UN DESAFÍO DE SALUD PÚBLICA

## Señor Director:

La infertilidad ya no puede limitarse a lo biológico ni centrarse exclusivamente en las mujeres. Hoy sabemos que afecta a cerca de una de cada seis personas en edad reproductiva y que sus causas son múltiples: hormonales, ginecológicas, masculinas, sociales y también culturales. La postergación del embarazo, los estilos de vida poco saludables y la falta de información oportuna han cambiado de forma profunda el escenario reproductivo en los últimos años.

La edad sigue siendo un factor determinante, especialmente en mujeres, cuya reserva ovárica disminuye de manera progresiva desde los 30 años y con mayor fuerza después de los 35. Sin embargo, también en los hombres el paso del tiempo influye en la calidad espermática y en los resultados reproductivos, un aspecto que aún se conversa poco y que debe incorporarse con mayor fuerza al debate público.

Frente a este panorama, la detección precoz y el enfoque integral resultan fundamentales. No solo permiten

evitar la pérdida de tiempo reproductivo, sino que también mejoran el pronóstico y reducen el impacto emocional que suele acompañar a los procesos de infertilidad. Porque la infertilidad no es solo un diagnóstico médico; afecta la salud mental, las relaciones de pareja y la calidad de vida de quienes la viven.

En este contexto, la matronería cumple un rol clave y muchas veces subestimado. Desde la educación y la consejería preconcepcional, pasando por la detección temprana de factores de riesgo, hasta el acompañamiento emocional y la derivación oportuna, las matronas tienen una posición privilegiada para abordar la salud reproductiva de manera integral. Avanzar hacia una mirada más informada, empática y preventiva no es solo una necesidad clínica: es un compromiso con los derechos reproductivos y la salud pública del país.

**Sara Parada,**  
Directora carrera de  
Obstetricia U. Andrés Bello

## APAGAR EL TELÉFONO NO APAGA EL PROBLEMA

## Señor Director:

Gracias a la Ley 21.801, desde marzo se regula y restringe el uso de dispositivos digitales durante la jornada escolar. Aunque esta medida responde a una preocupación legítima por mejorar la convivencia, la atención y el rendimiento académico, vuelve a depositar gran parte de la responsabilidad en las escuelas y ha centrado el debate en las sanciones, dejando en segundo plano la prevención.

Sin recursos asociados, dicha labor preventiva resulta difícil de sostener. La evidencia demuestra que se requieren comunidades educativas informadas y con competencias para ejercer una ciudadanía crítica y activa en entornos digitales.

En un país con el mejor acceso a internet de Latinoamérica y el Caribe, hace tiempo falta una política pública robusta de alfabetización digital que acompañe estas restricciones e incorpore a toda la comunidad educativa.

La urgencia no radica sólo en el ciberacoso o los discursos de odio en redes sociales, sino también en las narrativas que emergen en las comunidades educativas: desde el "¿quién eres tú para enseñarme cómo cuidar a mi familia en internet?", reflejo de una cultura individualista, hasta una madre cuyo smartphone reconoció su rostro mientras estaba en manos de su hijo y terminó endeudada en millones de pesos.

Porque prohibir es sencillo; educar, acompañar y construir comunidad requiere tiempo, recursos y políticas públicas coherentes. De lo contrario, esta ley podría reproducir dificultades ya observadas en la implementación de la Ley Karin y la Ley TEA, ambas concebidas como urgentes oportunidades de transformación cultural.

**Viviana Tartakowsky Pezoa**  
Directora Escuela de Psicología UBO,

\* Las cartas publicadas no representan necesariamente el pensamiento de Diario El Pingüino y son de exclusiva responsabilidad de quienes las emiten. Si usted desea ser parte no dude en escribirnos a editor@elpinguino.com. La extensión no debe superar 1.500 caracteres y el diario puede omitir o editarlo parcialmente

• Director Gerente y Representante Legal Pingüino Multimedia:

Alberto Solo de Zaldívar Pérez

• Domicilio: Pdte. Jose Manuel Balmaceda 753, Punta Arenas • Teléfono: 2292900 • www.elpinguino.com

EDITADO E IMPRESO EN PUNTA ARENAS POR PATAGÓNICA PUBLICACIONES S.A.

**EL PINGÜINO**

Fundado el 2 de julio de 2008

**ANP**

Diario miembro de la Asociación  
Nacional de la Prensa Chile.

## La columna de...

RAÚL CAAMAÑO MATAMALA,  
PROFESOR UNIVERSIDAD CATÓLICA DE TEMUCO

### La cultura de la nostridad

Si como sociedad nos sometiéramos a un escaneo profundo, este revelaría que estamos constituidos por un infinito de individualismos, de yoísmos, de egocentrismos, y no más.

Sin embargo, en absoluto contraste, es inevitable constatar, y no lo duden, uno es nada sin el otro, y viceversa. Nos necesitamos, estamos en la misma brega, vivir, sobrevivir, sos-ten-er-nos.

Tener, tenernos, contenernos, mantenernos, sostenernos, atenernos, y así, no hay modo, nos debemos el uno al otro, de una u otra forma, de mil y una formas. ¿Por qué desentendernos del otro, del tú?

El individualismo nos ha llevado a olvidar el tú, el prójimo. Ayer, hoy, mañana, casi siempre, aquí, allá o acullá, dos se disputan un liderazgo más o menos y, a veces, en triste espectáculo, en medio del barro, y quien sí zozobra, él, ella, ellos, ellas, verdaderamente, aguardan, esperan el fin de esta competencia o incompetencia.

He aquí el intrínquis. Ese él, ella, ellos, ellas, son los terceros, y quizás objeto de la discusión. Es a quien o a quienes se refieren. Y lo tironean, lo sacuden, lo estrujan. Y a veces, verdaderamente, son objeto de manipulación, también a puerta cerrada, en una cocina, y no precisamente la cocina de antes, donde se reunía la familia.

¿Qué hacer? Incorporarlos. Hacerlos partícipes, que intervengan, que hagan escuchar su voz, sus voces, en las votaciones, también, en la construcción de sus colectivos, hacer comunidad, que sean agentes, actores, no pacientes, no espectadores. Todos contamos, ¡por Dios!

¿Qué hacer? Convertir ese “él”, ese “ella”, ese “ellos”, ese “ellas”, con tinte de ajeno, en “tú”, en “usted”, en “ustedes”, tenidos por cercanos. Sí, incorporarlos, escucharlos, atender sus voces, sus ideas, sus conocimientos, sus sentimientos, sus sueños, su parecer. Auspiciar ese tránsito, esa conversión, y construir un nosotros, dual, y plural, por cierto.

La tarea no es sencilla. Es preciso dominar nuestro individualismo, y que más bien sea solo individualidad, y reunirla con otra individualidad, la del tú. ¿Qué sucederá? Reunir un tú y un yo. Que platiquen, que se conozcan, que se reconozcan. Que comprueben que son semejantes, que sus génesis son esencialmente las mismas.

¿En qué pienso ahora? Que es hora de partir. Y arranco con este verbo, reviso sus acepciones; la primera posible, arrancar, iniciar; la segunda posible, dividir, porcionar. Me parece bien, comenzar con las dos primeras, y con ese impulso, llegar a las segundas acepciones, es decir, con-vidar, irradiar, entregar a todos algo. Y así se me ocurre, que partir, es también, com-partir, re-partir, de-partir, im-partir, todas acepciones hermanas, solidarias; que involucran ya, a dos, y ¿por qué no a más, muchos más? Entonces, los invito a partir, compartir, repartir, de-partir, impartir.

¡Háganlo!, sentirán satisfacción y darán satisfacción, haciéndolo.

Los invito a todos a construir nostridad, a hacer de ello una cultura de la nostridad. Poco a poco, sentiremos satisfacción, sentiremos abrigo.

## La columna de...

PATRICIO FERNÁNDEZ,  
ALCALDE CABO DE HORROS

### Vivir en Puerto Williams no puede ser un castigo para acceder a la salud

En Chile hablamos constantemente de descentralización, equidad territorial y dignidad para las regiones extremas. Pero la verdad es que muchas veces esas palabras se quedan en Santiago, porque cuando un vecino de Puerto Williams necesita atenderse con un especialista o realizarse un examen médico fuera de la comuna, termina pagando un costo que ningún chileno debería asumir. Perder días de trabajo, usar vacaciones o incluso pedir permisos sin goce de sueldo para poder acceder a un derecho básico como la salud.

Eso no es justo.

En nuestra comuna no existen todas las prestaciones médicas que requiere la población. Esa no es responsabilidad de los pacientes. Las derivaciones hacia Punta Arenas u otras ciudades ocurren porque el propio sistema de salud así lo determina. Sin embargo, cuando llega el momento de justificar laboralmente esos traslados, muchas personas quedan completamente desprotegidas.

Mientras en otras ciudades una consulta médica puede tomar un par de horas, en Cabo de Hornos significa días completos de traslado, espera y retorno. Aquí dependemos de las condiciones climáticas, de la conectividad aérea y marítima, y de una geografía que nos recuerda todos los días que vivir en el territorio más austral del mundo tiene complejidades reales.

Por eso resulta incomprensible que todavía no exista un criterio claro y uniforme respecto a la emisión de licencias médicas para quienes deben salir de la comuna por atención de especialistas o exámenes no invasivos.

Lo que hoy ocurre genera una desigualdad evidente entre quienes viven en zonas urbanas del centro del país y quienes habitamos territorios extremos. En la práctica, muchos trabajadores terminan “pagando” con sus vacaciones el hecho de vivir en Puerto Williams. Y eso contradice cualquier discurso de descentralización serio.

No estamos pidiendo privilegios. Estamos exigiendo sentido común y justicia territorial.

Chile no puede seguir diseñando políticas públicas pensando únicamente en quienes viven cerca de grandes hospitales o centros urbanos. Las decisiones administrativas deben considerar la realidad de los territorios aislados y reconocer que el acceso a la salud en zonas extremas requiere medidas diferenciadas.

Como alcalde de la comuna de Cabo de Hornos, creo firmemente que el Estado tiene la obligación de proteger a quienes decidieron vivir, trabajar y formar familia en este territorio austral. Porque hablar de soberanía, presencia territorial y desarrollo del extremo sur también significa garantizar condiciones dignas para sus habitantes.

La descentralización no puede ser solamente un discurso para las ceremonias. Tiene que sentirse en la vida cotidiana de las personas.

Y hoy, para muchos vecinos y vecinas de Puerto Williams, acceder a la salud sigue significando un sacrificio que el resto del país simplemente no ve.

## La columna de...

MARCELO ESTRELLA RIOUELME,  
CIENTISTA POLÍTICO

### La ciencia, la caricatura y el bien común

El Presidente Kast ha lanzado una frase que generó disgusto en círculos académicos, al señalar que se gasta mucho dinero en libros muy lindos que nadie lee y no generan empleos. Lo primero que salta a la vista es que su frase es una caricatura, pero como alude a un tema profundo e importante para nuestra sociedad, más vale considerarla con generosidad intelectual y tratar de hacerse cargo de las cuestiones de fondo a las que parece querer aludir.

Por supuesto sería más sencillo y productivo para el debate, que el Presidente hubiera hecho una reflexión de verdad en vez de utilizar una caricatura, así nos evitaríamos especular sobre muchas cuestiones implicadas en su juicio sobre el financiamiento de la ciencia, pero vamos al asunto.

El primer elemento de la frase es un reproche al dinero que se invierte; el Presidente señala una cifra enorme, \$500 millones, pero ninguna investigación individual cuesta eso, ni siquiera las que duran varios años, ya que el tope anual de un proyecto Fondecyt es de \$57 millones y la mayoría no recibe eso. Así que la caricatura se elige para exagerar un punto, que sería un juicio sobre el uso de recursos abultados en ciencia, pero como es una caricatura, no podemos saber cuánto dinero le parecería prudente gastar realmente, ni respecto de qué se hace la comparación para evaluar si es mucho o poco.

Un segundo elemento de la frase se refiere a que el conocimiento queda depositado en el olvido de las bibliotecas; por supuesto esto es una realidad conocida y lamentable, pero seguramente el Presidente concordará en que no leer es un problema que tiene más que ver con los lectores que con los que escriben, en el sentido de que una sociedad debería aspirar a que todos sus miembros se eduquen lo más posible, pero por distintas razones (como la bajísima comprensión lectora de los chilenos) esto no ocurre y ahí habría que aplicar sendos esfuerzos. Pero, de nuevo, la caricatura obstruye una discusión seria.

En tercer lugar, está el tema de la productividad de la ciencia, ilustrada con la idea de que los libros no generan empleos. Aquí es clave la distinción entre la ciencia fundamental y la aplicada, o si se quiere, la búsqueda de conocimiento por sí mismo como un bien no instrumental, al menos no en el corto plazo, y el conocimiento aplicado, o sea, aquel que desde un comienzo se busca para hacerse cargo de un problema objetivo. Aquí la caricatura es especialmente obstruiva para el debate, ya que cabe la duda de si el Presidente postula un mejor equilibrio entre ciencia fundamental y ciencia aplicada, o si le parece que sólo debe apoyarse a esta última. Si su postura es la primera, hace falta un buen diagnóstico y una propuesta para un mejor equilibrio, pero si es la segunda, ello implicaría un problema de confusión conceptual que me parece grave, a saber, una incomprensión de los conceptos de útil y valioso. Al respecto valga decir que, aunque todo lo útil es valioso de cierta forma, no todo lo valioso es útil, al menos no en el sentido material que esbozó el Presidente. El conocimiento es un valor en sí mismo, aunque no tenga aplicación práctica inmediata. Lo útil se cuantifica, pero lo valioso se aprecia. Distinguir y aplicar ambos criterios implica virtuosismo en el uso de distintos tipos de razón, la práctica y la especulativa.

Como se puede apreciar, la caricatura es un problema cuando se quiere discutir seriamente materias complejas, y vaya que al país le hace falta un debate profundo sobre la ciencia y su financiamiento, pero no es esto lo que generó el Presidente y aquí mi reflexión final: cuando un líder político prefiere las caricaturas sobre los planteamientos serios, lo que hace es elegir hablarle al hombre masa y a sus estados de ánimo; no busca dialogar, sino que movilizar emotivamente. De esta forma, contribuye a generar una brecha entre quienes quisieran abordar en serio las complejidades de la realidad social, y quienes se conforman con simplismos y reducciones al absurdo. Esto es lo verdaderamente grave de las declaraciones del Presidente, que ha elegido poner distancia entre quienes no tienen particular aprecio por los libros y la ciencia, por un lado, y el mundo académico que, con pocos recursos realiza ingentes esfuerzos por desarrollar conocimiento, mejor o peor, en un mundo altamente competitivo en este ámbito.

La caricatura y la evocación emocional son instrumentos típicos del populismo. Si el gobierno anterior se caracterizó por la constante apelación moral, el Presidente Kast parece intentar una movilización emotiva desde un materialismo severo. Creo que el mismo reproche cabe para ambos; no podemos desarrollar política de verdad desde el simplismo y la emotividad, debemos buscar el diálogo profundo, con diagnósticos y argumentos claros, sin explotar divisiones odiosas, sino que, buscando los espacios comunes, porque lo que está en juego es el bien común, no los intereses particulares de unos u otros.

Estrecho de Magallanes

# Estudiantes y dotación de la LAM "Casma" unieron fuerzas en limpieza del borde costero

● En el marco del Mes del Mar, voluntarios del Liceo Luis Alberto Barrera y personal de la Armada de Chile recolectaron cerca de 20 bolsas de basura en el sector de la costanera.

Crónica

periodistas@elpinguino.com

El rigor del otoño magallánico no fue impedimento para que el compromiso ambiental se tomara el borde costero de Punta Arenas. El pasado 12 de mayo, un entusiasta grupo de voluntarios del Centro de Estudiantes del Liceo Luis Alberto Barrera, en conjunto con la dotación de la Lancha de Acción Marítima (LAM) "Casma", dependiente de la Tercera Zona Naval, protagonizaron una intensa jornada de limpieza que cubrió aproximadamente 300 metros de playa.

La labor se concentró en el tramo comprendido entre el emblemático monumento a la Goleta Ancud y el sector de las letras de la ciudad. Provisos de guantes y una alta dosis de motivación, los jóvenes y marinos recorrieron la zona recolectando residuos

de diversa índole, logrando acopiar cerca de 20 bolsas de basura que empañaban la belleza del Estrecho.

## Conciencia en acción

Esta iniciativa, inserta en el calendario de actividades del Mes del Mar, buscó no solo retirar desechos, sino también sembrar una semilla de conciencia marítima en las nuevas generaciones.

Francisco Pérez Vargas, trabajador social y asesor del Centro de Estudiantes, destacó la trayectoria del establecimiento en estas lides: "A los estudiantes se les motiva explicándoles claramente en qué consiste cada actividad. Normalmente realizamos estas acciones dos o tres veces al año, ya sea por invitación o iniciativa propia", comentó.

Por su parte, el presidente del Centro de Estudiantes, Liam Moreno, subrayó el impacto de lo hallado en la costa. "Recolectamos resi-

duos de todo tipo, incluso ropa. Esperamos que se repitan estas instancias porque permiten generar conciencia sobre el cuidado del borde costero y la importancia del reciclaje", afirmó.

## Formación y camaradería

Para los alumnos, la experiencia trascendió lo meramente ecológico. Isaac Bustamante, alumno de segundo medio y delegado de Acción y Medio Ambiente, valoró el vínculo con la institución naval. "Esta actividad junto a la Armada me gustó mucho porque nos enseña sobre la importancia de cuidar la naturaleza del Estrecho de Magallanes. Es importante que, como sociedad, seamos más conscientes del problema de la contaminación", reflexionó el joven.

Tras el arduo trabajo bajo el frío austral, la jornada concluyó con un reconfortante chocolate caliente compartido



Con muchas ganas los estudiantes del Liceo Bicentenario de Punta Arenas participaron en la actividad.

entre estudiantes y marinos. El momento sirvió para el intercambio de experiencias y para reforzar el vínculo en-

tre la Armada de Chile y la comunidad educativa, unidos por un objetivo común: la protección del patrimo-

nio marítimo nacional y el respeto por el entorno que define la identidad de nuestra región.

**JMC**

MOTOR CON  
GARANTÍA  
DE POR VIDA

Transworld  
Supply

Vígnus

MOTOR  
**2.5**  
TURBO DIESEL

POTENCIA  
161 HP / 3400 RPM

PANTALLA 12,8"

TORQUE 410 NM

CIUDAD: 11,4 KM /L CARRETERA: 14,9 KM/L MIXTO: 13,3 KM/L

UNA PICK UP HECHA PARA TRABAJAR DURO Y RENDIR MÁS DE LA CUENTA. PORQUE COMBINA FUERZA, ALTO RENDIMIENTO Y EFICIENCIA INTELIGENTE.



MOTOR TURBO  
2,5 DIESEL  
161HP/3400 RPM



PANTALLA 12,8"  
CARPLAY Y  
ANDROID AUTO



TRANSMISIÓN  
6 MT



CAPACIDAD  
DE CARGA  
870 KG



FRENOS  
ABS + EBD + ESP



4 AIRBAGS

Publicación válida hasta el 31 de mayo de 2026. Imágenes referenciales. Equipamiento puede variar según disponibilidad. Rendimiento obtenido en mediciones de laboratorio según el ciclo de ensayos de la Comunidad Económica Europea, homologado por el Ministerio de Transportes y Telecomunicaciones (MTT). Promoción no acumulable con otras ofertas o beneficios. Consulte bases y condiciones en el punto de venta. Fotografía corresponde a modelo Vígnus Work 4x2 MT.

+56 9 23740692

AUTOSTRANSWORLD

AUTOMOTRIZTRANSWORLD

JALFARO@WEBTWS.COM

AV. PRINCIPAL, MANZANA 5A, SITIO 43-44, ZONA FRANCA, PUNTA ARENAS, CHILE

# COLECCIÓN Vintage

Olla 18cm  
\$14.990

Galletero  
\$13.990

Tetera Grande  
\$12.990

Azucarero Pequeño  
\$5.990

Tetera  
\$8.990

Lechero  
\$7.990

DESCUBRE NUESTRA **NUEVA** COLECCIÓN VINTAGE



Tras acuerdo con la Municipalidad de Cabo de Hornos

## Seremi de Culturas transferirá \$10 millones para el fomento de iniciativas en Williams



SER. CULTURAS

En su primera visita oficial a la Provincia Antártica, el seremi de las Culturas, Rodrigo Bravo, desplegó una nutrida agenda que entrelazó la educación artística, fomento lector, diálogo científico y alianzas estratégicas.

La autoridad pasó por el jardín infantil Ukika e hizo entrega del Sello "Acciona", reconocimiento que certifica la calidad de la educación artística en la primera infancia, posicionando al arte como herramienta de transformación social.

Asimismo visitó el Liceo Donald Mc Intyre, donde la paleontóloga Judith Pardo -reconocida "cazadora de ictiosaurios"- lideró un encuentro que vinculó la ciencia con el plan de lectura, escritura y oralidad, demostrando que la literatura es un portal tan fascinante

como un yacimiento de fósiles. El seremi de las Culturas, quien asistió a esta actividad, regaló material pedagógico (el libro "Tu entorno, tu inspiración") a los estudiantes.

Tras el objetivo de articular proyectos para fortalecer el apoyo a los creadores locales, consolidando la cultura y el patrimonio como los pilares del desarrollo en el Cabo de Hornos, la visita también abordó una dimensión de gestión política.

Con el alcalde Patricio Fernández firmó el convenio para la materialización del proyecto "Cultura Viva en Comunidad: Patrimonio, participación y formación artística en Cabo de Hornos".

Mediante este acuerdo, la Seremi de las Culturas transferirá al municipio

\$10.000.000. Esta inversión, que se concreta mediante el programa Red Cultura, apoyará la implementación de acciones como la celebración del solsticio de invierno, talleres de gastronomía local, arte para las infancias e iniciativas vinculadas al patrimonio, todas insertas en la estrategia de sostenibilidad del Plan Municipal de Cultura (PMC).

En el recorrido por la Isla Navarino, la autoridad compartió con representantes de las comunidades yagán y mapuche. Se reunió con Cristina Zárraga, nieta de la abuela Cristina Calderón, y Guillermina Saldivia, encargada del Museo Yagán Usi Martín González Calderón. También fue recibido por la Asociación Mapuchue Huilliche Witrapiñ de Puerto Williams.

Solo se intervinieron los caminos 1 y 3 debido a la superposición en contratos entre direcciones del Ministerio de Obras Públicas

## Autoridades comprometen mejora en "camino 2" de Huertos Familiares

● Secretario regional de Obras Públicas adelantó que se estima que dentro de los próximos días la Dirección de Obras Hidráulicas intervendrá con maquinaria pesada para efectuar una mejora de la vía, altamente transitada por camiones.

Christian Jiménez

cjimenez@elpinguino.com

EP PÁGINA WEB

“

La Dirección de Obras Hidráulicas tiene contemplado de aquí al fin de semana, al domingo o lunes a más tardar, reperfilado el camino 2”.

Alejandro Marusic, seremi de Obras Públicas.

Luego de ser atendidos los reclamos de los vecinos residentes en el sector de Huertos Familiares de Puerto Natales por el mal estado del "camino 2", y tras una visita en el sector, las autoridades locales se comprometieron a ejecutar trabajos de mejora a la vía.

Hace unos meses, la Dirección de Vialidad del Ministerio de Obras Públicas intervino con mejoras en los caminos 1 y 3, y en la actualidad presentan estabilidad para circular.

Junto con anticipar los trabajos a desarrollar en el camino 2, el seremi de Obras Públicas, Alejandro Marusic, adelantó que esperarán a que el tiempo en la comuna

mejore para intervenir con maquinaria pesada.

“La Dirección de Obras Hidráulicas tiene contemplado de aquí al fin de semana, al domingo o lunes a más tardar, reperfilado el camino 2. Hoy, no se puede porque está saturado (de agua), y pasar una motoniveladora significaría empeorar más”, señaló.

A su vez, y así como les fue explicado a los vecinos residentes, la autoridad recaló que las intervenciones en las mejoras de los caminos corresponden a contratos diferenciados.

“La dirección regional de Vialidad, a través de un contrato que tiene de reperfilado y mejoramiento de la carpeta de los caminos 1, 2 y 3, intervino el camino 1 y el camino 3 a principios de

año, finales del año pasado, y no lo hizo con el camino 2 porque precisamente se estaban sobreponiendo estos dos contratos: uno de la Dirección de Vialidad y otro de la Dirección de Obras Hidráulicas, que están emplazando todo lo que es la cañería de agua y los arranques a las diferentes parcelas que existen en el sector y a las viviendas que se encuentran dentro de ellas”, agregó.

Este anuncio fue destacado por el delegado de la Provincia de Última Esperanza, Liber Lazo, quien enfatizó que la carpeta de mejoramiento se desarrollará una vez ejecutadas las obras definitivas de instalación de cañerías y arranques domiciliarios, la empresa deberá dejar el camino en buenas condiciones.



CEDIDA

Las autoridades evaluaron el estado actual del camino 2, que se encuentra en etapa de instalación de cañerías y arranques domiciliarios.



TRANSPORTES LÓPEZ

# Impulsamos el sur:

**Carga consolidada entre Punta Arenas, Puerto Natales y Puerto Montt**

**CONTACTO:** +56 9 38934909 **CORREO ELECTRÓNICO:** ventas@sotralop.cl



**BREVE**



Hoy en Plaza de Armas  
Desfile por el  
Mes del Mar

En el marco de la conmemoración del Mes del Mar, un grupo de estudiantes de diversos establecimientos educativos protagonizará hoy, desde las 11 horas, un desfile por la Plaza de Armas Benjamín Muñoz Gamero, en Punta Arenas.

Vale destacar que, mientras se desarrolle este acto, el tránsito vehicular se mantendrá suspendido por calle José Nogueira desde Waldo Seguel hasta calle Independencia y el tramo de Monseñor Fagnano entre las calles Chiloé y Magallanes.

Priorización de las iniciativas a ejecutarse corresponde al GORE

# Subdere y Amumag abordan el futuro del Plan de Zonas Extremas

● Encargado regional de la Subdere explicó a representantes de las diez comunas de Magallanes, las prioridades de los proyectos a ejecutarse este año.

Christian Jiménez

cjimenez@elpinguino.com

**EP PÁGINA WEB**

**A**nte el incierto futuro del alcance del Plan de Zonas Extremas para la Región de Magallanes, el jefe de la Unidad Regional de la Subsecretaría de Desarrollo Regional y Administrativo (Subdere), Javier Labrín, se reunió con representantes de la Asociación de Municipalidades de Magallanes (Amumag), con el objetivo de abordar y explicar los proyectos priorizados dentro de esta iniciativa que para este año tendrá un presupuesto de 25 mil millones de pesos.

Bajo esta misma premisa es que se instó a cada representante municipal a tener un

rol fundamental como actores responsables de visibilizar las necesidades de sus comunas, siendo el puente directo entre el territorio y la autoridad regional.

Daniela Hernández, concejala por la Comuna de San Gregorio y una de las directoras representantes de la asociación, manifestó su satisfacción con la jornada con el propósito de interiorizarse del desarrollo del PDZE en su etapa dos, argumentando que, son los ediles de las 10 comunas de la región quienes tienen un vínculo directo con cada comunidad y la resolución de las consultas.

“Los recursos del PDZE van en directo beneficio para mejorar la calidad de vida de los habitantes de nuestra región. Tras la información que recibimos, que es vital para nuestra labor, cada uno de no-



sotros ahora la transmitirá a sus colegas concejales en las próximas sesiones de los respectivos concejos municipales. Quedamos muy claros y en un contexto realista de lo que se viene para estos próximos años, donde cada comuna deberá trabajar en priorizar los proyectos más relevantes o urgentes para su localidad. Quedamos muy conformes y agradecidos de

Subdere y esperamos que estas instancias de comunicación directa se mantengan a lo largo del tiempo”, detalló.

Uno de los puntos centrales de la exposición fue la aclaración del proceso de toma de decisiones, donde Labrín fue enfático en señalar que la priorización final de las iniciativas de inversión es facultad exclusiva del Gobierno Regional.

**BREVE**



Aniversario 115  
Concurrida  
“mateada” en  
Puerto Natales

Dentro de las actividades conmemorativas por el aniversario 115 de Puerto Natales, está la gran “mateada” en el gimnasio José Miguel Carrera.

La instancia reunió a vecinos en torno a las tradiciones patagónicas, compartiendo mates, música y sabores típicos en un ambiente de cercanía e intercambio de experiencias.

La alcaldesa de la comuna, Ana Mayorga destacó esta instancia de participación en comunidad “compartiendo experiencias, vivencias, muy buena música”, girando en torno a un mate.



# SÚBETE HOY

## VIVE LA EXPERIENCIA

HÍBRIDO AUTORRECARGABLE

RENDIMIENTO DE  
HASTA 38,5 KM/L

CARRETERA: 16,4 KM/L  
MIXTO: 20,8 KM/L



+56 9 23740692

AUTOSTRANSWORLD

AUTOMOTRIZTRANSWORLD

JALFARO@WEBTWS.COM

AV. PRINCIPAL, MANZANA 5A, SITIO 43-44, ZONA FRANCA, PUNTA ARENAS, CHILE

Publicación corresponde al modelo GAC EMKOO 2.0 HEV GL. Publicación válida hasta el 31 de mayo de 2026. Equipamiento puede variar según disponibilidad. Rendimiento obtenido en mediciones de laboratorio según el ciclo de ensayos de la Comunidad Económica Europea, homologado por el Ministerio de Transportes y Telecomunicaciones (MTT). Promoción no acumulable con otras ofertas o beneficios. Consulte bases y condiciones en el punto de venta. Imágenes referenciales. Fotografía corresponde al modelo GAC EMKOO 2.0 HEV GL.

DRIVE TO PERFECTION

Postulaciones hasta el 27 de mayo en la plataforma digital de Sercotec

# Mujeres emprendedoras podrán acceder a “Capital Abeja” y formalizar sus negocios

● Otorga financiamiento de \$3.500.000 para cofinanciar inversiones en activos, habilitación de infraestructura y capital de trabajo, además de acciones de gestión empresarial que apoyen la puesta en marcha y la formalización de sus negocios.

EP PÁGINA WEB

Christian Jiménez

cjimenez@elpinguino.com

“

El total de beneficiarias son 25. Hay una convocatoria dirigida para las comunas de Punta Arenas y Natales, donde hay 17 beneficiarias. Y las otras ocho restantes es para las demás comunas, incluida la localidad de Puerto Edén”.

Katia Muñoz, coordinadora de planificación de Sercotec.

Desde este medio día, las mujeres que tienen una idea de negocios, productos o servicios, podrán acceder al beneficio “Capital Abeja emprende” de Sercotec, que brinda un aporte económico de \$3.500.000 para que ellas puedan invertirlos en la adquisición de maquinarias, equipamiento, materias primas y las acciones de gestión empresarial como capacitación y asesorías.

Esta invitación la hizo Katia Muñoz, coordinadora de planificación de Sercotec, quien enfatizó que las postulaciones se cerrarán el 27 de mayo y que el monto destinado para la Región de Magallanes corresponde a un total de 120 millones de pesos. Por tal razón, invitó a la comunidad a conocer las

bases dispuestas en el sitio web del servicio.

“El total de beneficiarias son 25. Hay una convocatoria dirigida para las comunas de Punta Arenas y Natales, donde hay 17 beneficiarias. Y las otras ocho restantes es para las demás comunas, incluida la localidad de Puerto Edén”, detalló.

Por su parte, el seremi de Economía, Francisco Birke, aseveró que este fondo concursable está destinado a la creación de nuevos negocios y a su formalidad. “Actualmente cerca del 54% de las empresas de menor tamaño practican una actividad de forma informal, y si nos vamos a las empresas que están lideradas por mujeres, este porcentaje aumenta a un 59%. Este fondo, además del subsidio que se entrega, tiene un acompañamiento por parte de Sercotec para la forma-

lización ante el Servicio de Impuestos Internos”, complementó.

## Experiencia comprobada

Aneshka Babaic es dueña del espacio “MiMatrencia”, una propuesta que fomenta generar sesiones de padres con recién nacidos, así como también busca que sea un lugar de refugio y vinculación entre mujeres.

“Lo que buscamos es propiciar el bienestar en todas las mujeres. El corazón acá, está puesto en la gestación y en el posparto. Hacemos espacios de regulación corporal, regulación emocional, sesiones grupales y además de eso también tenemos a distintas profesionales que entregan distintos espacios aquí, para que también puedas beneficiarte de distintas actividades para nutrirte, pasarlo bien, disfrutar y, bueno, poner a la



Autoridades locales visitaron la experiencia de Aneshka para incentivar a otras mujeres a formalizar sus negocios.

base el bienestar en nuestras vidas”, detalló.

Ella se adjudicó el Capital Abeja en el año 2024 y gracias a ese aporte económico

pudo materializar este anhelo personal, en un lugar que contención para muchas personas, ubicado en calle Julio Lillo 760 en Punta Arenas.

## SE ARRIENDA IMPORTANTE PROPIEDAD

SUP. TERRENO 1.248 M2  
CONSTRUCCIONES 987 M2



Interesados contactar  
al +56 9 9640 5027

## Sobre licencias médicas y seguridad laboral

### Estudiantes de Trabajo Social fortalecen su formación con charlas

Con el objetivo de fortalecer la preparación profesional de estudiantes en práctica y entregar herramientas clave para su futuro desempeño laboral, la carrera de Trabajo Social de la Universidad de Magallanes (UMAG), realizó la charla de capacitación “Normas básicas y generales de seguridad y salud en el trabajo: licencias médicas y Ley N°16.744”, actividad dirigida a estudiantes de cuarto y quinto año que actualmente desarrollan sus prácticas profesionales en distintos centros e instituciones de Punta Arenas.

La jornada estuvo a cargo de la encargada regional de la Superintendencia de Seguridad Social (Suseso), trabajadora social Mónica Guarategua, y se desarrolló en el marco de las acciones de vinculación con el medio impulsadas por la carrera, permitiendo acercar a los estudiantes a conocimientos especializados provenientes de una institución pública vinculada

directamente a materias de seguridad social y derechos laborales.

La capacitación abordó contenidos relacionados con licencias médicas, accidentes del trabajo y enfermedades profesionales, temáticas que resultan fundamentales tanto para el ejercicio profesional como para el acompañamiento y orientación de futuros usuarios en diversos contextos laborales y sociales.

Desde la carrera de Trabajo Social, la directora del departamento de Ciencias sociales, Agnes Dobson, relevó el impacto que este tipo de actividades tiene en la formación integral de los estudiantes, especialmente en etapas prácticas de su proceso académico.

“Para nosotros es súper importante porque forma parte de la formación complementaria, pero también especializada, de conocimientos que en definitiva tenemos que manejar en el mundo laboral”, indicó.



Hito en la Patagonia

# Lanzamiento del Premio Nacional de Innovación Avonni 2026

● La convocatoria para postular proyectos innovadores con impacto social, ambiental o económico, estará abierta hasta el próximo 30 de junio a través de [www.avonni.cl](http://www.avonni.cl).

Texia Padilla

periodistas@elpinguino.com

**EP DOCUMENTOS**

En un hecho inédito que marca la descentralización del ecosistema de emprendimiento en Chile, la Sociedad de Rentas Inmobiliarias (SRI) y Foro Innovación realizaron este miércoles el lanzamiento oficial del Premio Nacional de Innovación Avonni 2026, en la Zona Franca de Punta Arenas. El certamen, que cumple 20 años de trayectoria, eligió por primera vez a la Patagonia como epicentro de su convocatoria.

El llamado ya está abierto y se extenderá hasta el 30 de junio de 2026 a través del sitio web [www.avonni.cl](http://www.avonni.cl). Podrán participar personas naturales, organizaciones, pymes y startups que cuenten con proyectos innovadores implementados y con resultados comprobables. El certamen contempla 12 categorías que buscan reconocer iniciativas con impacto social, ambiental y económico, consolidando al Premio Avonni como la principal plataforma de visibilización y reconocimiento de la innovación en Chile.

## Innovación con sello territorial

Durante la ceremonia se destacó el caso de Humos de la Patagonia, emprendimiento local ganador del Avonni Patagonia 2025, que transfor-



“Sabemos que aquí se está innovando y queremos visibilizar la innovación como herramienta necesaria para el desarrollo de las comunidades”.

Paula Bengolea,  
directora ejecutiva  
de Foro Innovación.



Premio Nacional de Innovación Avonni 2026 se lanza por primera vez en regiones desde Punta Arenas.

ma especies invasoras como el castor en materia prima bajo un modelo de economía circular. Su fundador, Fernando Ojeda, llamó a los emprendedores a participar: “Soñar en grande y soñar en chico cuesta lo mismo: cero. No tengan miedo de innovar”.

Paula Bengolea, directora ejecutiva de Foro Innovación, subrayó la relevancia de iniciar el proceso en Magallanes: “Sabemos que aquí se está innovando y queremos visibilizar la innovación como herramienta



“La Zona Franca alberga a más de 1.100 empresas y es el espacio natural donde nacen soluciones tecnológicas que hoy transforman nuestra eficiencia”.

Eugenio Prieto,  
gerente general de  
Zona Franca.

necesaria para el desarrollo de las comunidades”.

Por su parte, Eugenio Prieto, gerente general de Zona Franca, destacó el rol del recinto como motor regional: “La Zona Franca alberga a más de 1.100 empresas y es el espacio natural donde nacen soluciones tecnológicas que hoy transforman nuestra eficiencia”.

## Panel sobre logística austral

La jornada incluyó el panel “Hasta el último km: innovación en logística e infraestructura”, con la participación de representantes del Ministerio de Ciencia, Subcarga, Nema y Humos de la Patagonia. Los expertos coincidieron en que las brechas geográficas de la región representan una oportunidad única para desarrollar soluciones exportables al mundo.

Carlos Olave, seremi de Ciencia de Magallanes y la Antártica, valoró el hito: “Es muy importante que este premio se lance en la región. Avonni cumple 20 años y es uno de los más relevantes a nivel nacional”.

En tanto, el seremi de Gobierno, Ángel Roa, agregó que “la innovación es clave para el desarrollo del país y las iniciativas que nacen desde Magallanes tienen un potencial replicable en todo Chile”.

Desde el sector privado, Ignacio Covacevich, director ejecutivo de Nema, destacó que emprender en Magallanes implica superar desafíos logísticos que fortalecen la autonomía y escalabilidad de los proyectos.

**MAXUS**

CONTAMOS CON UNIDADES ZONA FRANCA

DILE HOLA A CADA OPORTUNIDAD Y

**VIVE PICK UP**

**T90**

**Kaufmann Punta Arenas**

Para cotizaciones o servicio técnico, comunícate al **+56 9 8292 9544**

**KAUFMANN**

Jennifer Rojas García

# Seremi de Desarrollo Social destaca plan piloto y reestructuración de programas

● Los principales desafíos de su gestión se centran en la inclusión y el apoyo a los sectores más vulnerables de la región.

Texia Padilla

periodistas@elpinguino.com



VER VIDEO

La Seremi de Desarrollo Social y Familia, Jennifer Rojas García, destacó los principales desafíos de su gestión, poniendo énfasis en el trabajo con los sectores más vulnerables de Magallanes. “Es un tremendo desafío, porque aquí se conocen las vulneraciones y los dolores de las personas”, señaló.

Entre las prioridades mencionó la coordinación de seis servicios bajo su alero: el Servicio Nacional de la Discapacidad, el Servicio Nacional del Adulto Mayor,

Fosis, Conadi, el Servicio de Protección Especializada (Mejor Niñez) y el Instituto Nacional de la Juventud (IN), actualmente en proceso de reestructuración. Rojas advirtió que “el 85% de los fondos del Injuv se destinan a personal y solo un 10% a los jóvenes”, lo que obliga a repensar su funcionamiento.

Uno de los proyectos más relevantes es el plan piloto de 10 viviendas para personas en situación de calle, que ya comenzó a implementarse en Magallanes. Cada casa será compartida por dos personas y contará con acompañamiento profesional durante tres años. “No podemos estigmatizar. No todas las personas en situación de calle tie-

nen consumo problemático o patologías psiquiátricas. Muchas quedaron en la calle por circunstancias de la vida”, subrayó la autoridad.

En cuanto a los adultos mayores, Rojas recordó que la región cuenta con más de 38 mil personas sobre los 60 años, y anunció un trabajo fuerte en torno a la ley de fortalecimiento de sus derechos, fomentando autonomía y participación activa. Además, invitó a los mayores de 60 años a participar en el concurso literario autobiográfico organizado junto al Ministerio de las Culturas, cuyas obras serán publicadas a nivel nacional.

Respecto de la infancia, la seremi enfatizó el compromiso del gobierno de que al finalizar el mandato presidencial no existan niños institucionalizados entre 0 y 4 años. Para ello se busca aumentar las familias de acogida



Seremi de Desarrollo Social y Familia de Magallanes, Jennifer Rojas, en entrevista con Pingüino Multimedia.

y fortalecer el acompañamiento profesional.

Finalmente, Rojas hizo un llamado a la comunidad a colaborar en la atención de personas en situación de

calle. Cualquier ciudadano puede comunicarse gratuitamente al 800-140-777, opción cero, disponible las 24 horas, para derivar casos a los dispositivos de apoyo.

“Estoy privilegiada de poder trabajar en este lugar, con un equipo profesional comprometido y con la misión de ayudar a quienes más lo necesitan”, concluyó.

## LICITACIÓN PÚBLICA Predios Militares V DE

La Comisión Predios Militares de la V DE, llama a licitación pública por **VENTA DE GANADO OVINO**:

Entrega de Bases : Desde el 14 de mayo de 2026 hasta el 20 de mayo de 2026 (5 días hábiles), en Oficina Comisión Predios Militares, Ojo Bueno, Km 13,5 Ruta 9, Punta Arenas, o al correo electrónico prediosmilitares.vde@ejercito.cl

Aclaraciones y respuestas : Desde 14 de mayo de 2026 Hasta el día 20 de mayo de 2026 al correo electrónico prediosmilitares.vde@ejercito.cl

Fecha y lugar del acto de apertura de la propuesta : 22 de mayo de 2026, en Oficina Comisión Predios Militares, Ojo Bueno, Km 13,5 Ruta 9, Punta Arenas.

**Eleam Reflejos del Mar,**  
Establecimiento privado, ubicado en Juan Williams N° 08051, Punta Arenas, con resolución al día. Informa que en la actualidad tiene **2 CUPOS DISPONIBLES** para nuevos residentes.

Interesados llamar al celular  
Nro 999926317

EMPRESA CONSTRUCTORA  
REQUIERE:

• **BODEGUERO**  
Con experiencia en repuestos Automotrices y de Maquinaria

Presentarse con Curriculum y Cédula de Identidad, Barrio Industrial Sitio 3, en horario de oficina.

O enviar antecedentes a:  
postulaciones@vilicicsa.cl

Plazo de recepción de antecedentes:  
20 DE MAYO DE 2025



**COMERCIAL PROGRESO**  
MATERIALES Y SERVICIOS

**COMERCIAL PROGRESO**  
MATERIALES Y SERVICIOS

Creciendo Contigo



 Croacia 1044

 (61) 2 72 31 19

 Comercial Progreso puq



Municipio y Transportes

## Avanzan proyectos de tránsito en Punta Arenas

El alcalde de Punta Arenas, Claudio Radonich, sostuvo una reunión de trabajo con el nuevo seremi de Transportes y Telecomunicaciones, Allan Stowhas, para revisar proyectos vinculados al tránsito, la semaforización y la movilidad urbana en la capital regional. En la instancia participaron también profesionales de la Unidad Operativa de Control de Tránsito (UOCT) de la macrozona sur y de la Unidad Sectra, quienes expusieron estudios y propuestas de infraestructura vial.

Radonich destacó la urgencia de modernizar la red de semáforos de la ciudad, que actualmente combina tecnologías antiguas y nuevas, lo que dificulta la coordinación del sistema.

El jefe comunal subrayó que contar con una red integrada permitirá mejorar la seguridad de peatones y conductores, además de reducir los tiempos de desplazamiento. Asimismo,

mencionó la necesidad de nuevos estudios de tránsito y la instalación de semáforos en puntos críticos como la intersección de Costanera con Jorge Alessandri.

Por su parte, el seremi Allan Stowhas, valoró la coordinación con el municipio y señaló que se está retomando un proyecto iniciado en 2021 y detenido en 2024.

La autoridad regional explicó que la futura UOCT de Punta Arenas, actualmente en etapa de diseño, permitirá administrar de manera centralizada la red semaforizada de la ciudad y de Puerto Natales.

Tanto el alcalde como el seremi coincidieron en la importancia de dar continuidad a estas iniciativas para mejorar la movilidad urbana y enfrentar el alto índice de vehículos per cápita que registra la comuna.

**VER DOCUMENTO**

Día de Campo “Cosecha de papas y elaboración de subproductos”

# INIA Kampenaike impulsa la innovación agrícola en Magallanes

● Nuevas oportunidades comerciales para pequeños productores de la región.

**Texia Padilla**  
periodistas@elpinguino.com

**VER DOCUMENTO**

Con el propósito de reforzar la seguridad y soberanía alimentaria en la Región de Magallanes, el Instituto de Investigaciones Agropecuarias (INIA) Kampenaike realizó el Día de Campo “Cosecha de papas y elaboración de subproductos”. La actividad se enmarca en el programa financiado por el Gobierno Regional denominado “Transferencia, aplicación de técnicas y procesamiento para la producción de papas en agricultores de

Magallanes”, y reunió a autoridades nacionales y regionales junto a más de 30 agricultores de Punta Arenas y Puerto Natales.

Durante la jornada, los asistentes conocieron el trabajo que se desarrolla en el semillero regional de papa certificada, donde actualmente se cultivan cinco hectáreas con una cosecha proyectada superior a 100 toneladas. Este volumen permitirá beneficiar a cerca de 500 pequeños agricultores, quienes recibirán semilla certificada a partir de septiembre para establecer más de 20 hectáreas de cultivo, con una producción estimada de más de 500 toneladas anuales de papa para consumo.

La actividad también incluyó una degustación de prototipos de papas chips, elaboradas a partir de papas de descarte, como parte de las líneas de innovación orientadas al valor agregado.

La investigadora y jefa del programa papas de INIA Kampenaike, Carolla Martínez, destacó que esta iniciativa busca reducir pérdidas productivas y abrir nuevas oportunidades comerciales para los pequeños productores, fomentando la participación activa de los agricultores en la cosecha y en el desarrollo de subproductos.

Las autoridades presentes valoraron el impacto del proyecto en la agricultura regional.

La directora regional de INIA Kampenaike, Claudia McLeod, subrayó que se están evaluando variedades más resistentes al déficit hídrico y aplicando tecnologías de manejo como riego y semilla certificada, mientras el seremi de Agricultura, Juan Ignacio Cavada, enfatizó que la iniciativa responde a los desafíos estratégicos del sector.

Por su parte, el director nacional de INIA, Carlos Furche, destacó que cerca del 20% de las papas consumidas en Magallanes ya se producen localmente, demostrando cómo la innovación aplicada puede fortalecer la seguridad alimentaria y el desarrollo productivo en una región extrema.

INVERS. PM. SPA

<p><b>LENOVO LOQ 15ARP9 (V) (10)</b></p> <p><b>OFERTA</b></p> <p>                     -PROCESADOR: AMD RYZEN                      -MODELO 7235HS, 3201 MHZ, 4 CORE (S), 8 LOGICAL                      -MEMORIA RAM: 16 GB DDR5                      -ALMACENAMIENTO: 512 GB SSD                      -PANTALLA: 15.6 FHD - 1920X1080 144HZ                      -T.VIDEO: NVIDIA RTX 4050 6GB DEDICADOS                      -SISTEMA OPERATIVO: WINDOWS 11                      -WIFI 6                      -BLUETOOTH  <del>\$899.900</del>  <b>\$799.900</b> </p>	<p><b>LENOVO IDEAPAD PRO 5 83D400 OLED 2026</b></p> <p><b>OFERTA</b></p> <p>                     -PROCESADOR: ULTRA 9 185H @2.3 GHZ                      -MEMORIA RAM: 32 GB                      -ALMACENAMIENTO: 1 TB SSD 0 2TB + \$199.900                      -PANTALLA: 16 PULGADAS OLED 2026                      -T.VIDEO: 4050 6GB                      -SISTEMA OPERATIVO: WINDOWS 11                      -TECLADO RETROILUMINADO                      -WIFI                      -BLUETOOTH  <del>\$1.599.900</del>  <b>\$1.399.900</b> <b>ÚLTIMO</b> </p>
<p><b>ACER NITRO V 15 ANV15-52-57BB</b></p> <p><b>OFERTA</b></p> <p>                     -PROCESADOR: INTEL CORE I5-13420H                      -MEMORIA RAM: 16 GB DDR4                      -ALMACENAMIENTO: 512 GB SSD                      -PANTALLA: 15.6 PULGADAS FHD IPS 165HZ                      -T.VIDEO: NVIDIA RTX 5050 8GB DEDICADOS                      -SISTEMA OPERATIVO: WINDOWS 11                      -WIFI                      -BLUETOOTH  <b>\$899.900</b> </p>	<p><b>MSI KATANA 15 HX B14WGK-293US (V)</b></p> <p><b>OFERTA</b></p> <p>                     -PROCESADOR: INTEL CORE I7 - 14650HX 2.2 GHZ                      -MEMORIA RAM: 16 GB                      -ALMACENAMIENTO: 1 TB SSD                      -PANTALLA: 15.6 PULGADAS FHD                      -T.VIDEO: RTX 5070 8 GB                      -SISTEMA OPERATIVO: WINDOWS 11                      -WIFI                      -BLUETOOTH  <del>\$1.699.900</del>  <b>\$1.399.900</b> </p>
<p><b>ALIENWARE 16 AURORA AC16250 7193 (V)</b></p> <p><b>OFERTA</b></p> <p>                     -PROCESADOR: INTEL (R) CORE(TM) 7 240H, 2500 MHZ, 10 PROCESADORES PRINCIPALES, 16 PROCESADORES LÓGICOS                      -MEMORIA RAM: 16 GB DDR5                      -ALMACENAMIENTO: 1 TB SSD                      -PANTALLA: 16 PULGADAS 2560X1600 120HZ                      -T.VIDEO: NVIDIA GEFORCE RTX 5050 8GB VRAM                      -SISTEMA OPERATIVO: WINDOWS 11                      -WIFI                      -BLUETOOTH  <del>\$1.499.900</del>  <b>\$1.199.900</b> </p>	<p><b>OMEN GAMING BY HP 16-AN0075C</b></p> <p><b>OFERTA</b></p> <p>                     -PROCESADOR: INTEL (R) CORE (TM) ULTRA 9 285H                      -MEMORIA RAM: 32 GB DDR5 5600 MT/S                      -ALMACENAMIENTO: 1 TB SSD                      -PANTALLA: 16 PULGADAS 1920X1200 144HZ                      -T.VIDEO: NVIDIA GEFORCE RTX 5070 8GB VRAM                      -SISTEMA OPERATIVO: WINDOWS 11                      -WIFI                      -BLUETOOTH  <b>\$1.999.900</b> </p>

**SIN INTERESES**

transbank

VISA MACHINA

**12 CUOTAS**

Cuotas afectas al impuesto al crédito. Servicio de Crédito puede tener como condición. Consultar al emitir para mayor información.

WWW.NEWARK.CL - DESPACHO A DOMICILIO - ENTREGA INMEDIATA DUDAS Y CONSULTAS AL +56982150930



TODOS LOS JUEVES | 20:00 HRS.

# NOCHE DE DIVAS



VEN A VIVIR UNA NOCHE CON KARAOKE, CONCURSOS, PREMIOS Y MUCHA DIVERSIÓN

**GRUPO**  
**FRONTERA**  
**14 DE MAYO**

**2X1 + 25%**  
MARGARITAS Y PISCOLAS EN TABLAS DSCTO

Promoción no acumulable con otros descuentos, promociones y ofertas.



Diez profesionales iniciaron su periodo asistencial obligatorio en Punta Arenas

# Hospital Clínico blindo su capacidad con incorporación de nuevos especialistas

● Los facultativos tendrán una jornada laboral de 44 horas cada uno.

Jesús Nieves  
jnieves@elpinguino.com

**EP PÁGINA WEB**

Diez nuevos médicos especialistas que se encuentran en su Período Asistencial Obligatorio, PAO, se incorporaron al Hospital Clínico Magallanes con una jornada laboral de 44 horas cada uno. Esto permitirá el fortalecimiento de áreas estratégicas la capacidad diagnóstica, quirúrgica y asistencial del principal centro de alta complejidad de la

Los profesionales vienen a cubrir la brecha de especialistas que persiste en la Región de Magallanes y Antártica Chilena. Todos se incorporaron al Hospital Clínico Magallanes.

región. En la jornada que fue encabezada por el director del Hospital Clínico, Ricardo Contreras, con el apoyo de su equipo, destacaron el valor sanitario de esta incorporación que fortalecerá al principal establecimiento de salud de la Región de Magallanes y Antártica Chilena.

**¿Qué es el PAO?**

Es una obligación legal que deben cumplir los profesionales de la salud (médicos, odontólogos, etc.) que se especializaron utilizando becas financiadas por el Ministerio de Salud o un Servicio de Salud y consiste



Parte de los profesionales que se integraron al Hospital Clínico, junto al doctor Alejandro Altamirano.

en trabajar en un establecimiento de salud público (como hospitales o Cesfam) por un periodo determinado.

## La incorporación

Especialista	Especialidad	Jornada
Dr. Francisco Alcaraz.	Anatomía Patológica.	44 horas.
Dra. Trinidad Arancibia.	Ginecología y Obstetricia.	44 horas.
Dra. Bárbara Araneda.	Cirugía General.	44 horas.
Dr. Andrés Jalil Morello.	Cirugía General.	44 horas.
Dra. Stefania Traverso.	Cirugía General.	44 horas.
Dr. Diego Bahamonde.	Medicina Interna.	44 horas.
Dra. Andrea Chávez.	Medicina Interna.	44 horas.
Dr. Joaquín Muñoz.	Medicina Interna.	44 horas.
Dr. Roberto Leiva Ferrer.	Cirugía Pediátrica.	44 horas.
Dra. Constanza Morales.	Oftalmología.	44 horas.



Hoy a las 11 horas Apertura de Vacunatorio Internacional en Punta Arenas

Hoy a las 11 horas de Magallanes, la Seremi de Salud realizará la inauguración del "Centro de Atención de Salud y Vacunatorio Internacional" en el segundo piso del Módulo Central de Zona Franca, actividad que realizará junto al Instituto de Seguridad del Trabajo (IST).

## Nuevos profesionales



Nuevos profesionales de las carreras de Kinesiología, Fonoaudiología, y Nutrición y Dietética se titularon esta semana en la Universidad de Magallanes.

## edelmae

Aviso de suspensión programada de suministro para realizar mantenimiento a la red de distribución.

**Ciudad:** PUNTA ARENAS

**Fecha:** DOMINGO 17 DE MAYO

**Horario:** DE 09:00 A 14:00 HRS.

**Sector comprendido por:**

**Ruta 9 norte Km 7.5 Cruce Barrio Industrial lado oriente hasta el Km 8.**

Incluye:

- Lindegas, Mercosur y Pesquera Entre Vientos (en ex Pesquera T. del Paine).

**Barranco Amarillo**

- Calle Juan Williams entre el Pje. R. Novoa, sector Rancho Las Cabras.
- Pasajes: J. Glavic, G. Pinto, E. Machuca, R. Novoa.
- Caleta de Pescadores.Pinto.

Publicado el día jueves 14 de mayo de 2026

## COMERCIAL DE LA PATAGONIA

CONSTRUYA BASES SÓLIDAS EXIJA CEMENTO COMODORO

Cemento Certificado por el IDIEM Sacos de 25 Kilos.

**PUNTOS DE VENTA XII REGIÓN**

<b>Punta Arenas</b>	
Comercial de la Patagonia	Avenida Principal Zona Franca
El Águila Constructor	Avenida Frei 0510
Ferretería Prat	Arturo Prat 2573 / Mardones 0995/ Avenida Frei 1324
Ferretería Campo Sur	Ignacio Carrera Pinto 1169
Ferretería Incofin	Av. Salvador Allende n° 0390
Comercializadora mic spa	Maipú 428
Gomplas	Tucapel 0415
Ferretería Martín	Costanera Del Río n° 0498.
Ferretería Gestión Patagonia.	Cacique Papón n° 3477.
Ferretería El Maestro	Entrada Nelda Panicucci
Ferretería Katrina Spa.	Avda. Circunvalación Nr. 83
Ferretería Divar	Las Liebres sitio 29 Barrio Industrial.
Prodalam	Jorge Montt N° 35. Playa Norte.
Ferretería Ferremundo	Marcel Callo N° 01131. Pobl.
Ferretería Mercedes	Avda. Martínez de Aldunate N° 3656.
Ferretería San Agustín	Enrique Rosales N° 0367. Pobl. 18 septiembre.
Ferretería La Cinco	Avda. Eduardo Frei N° 278.
Ferretería Formantel	Circunvalación n° 83 Aves Australes
Ferretería Divar	Las Heras N° 712
Ferretería Versal	Pedro De Valdivia N° 01295.
Ferretería Santos Mardones	Ruta 9 Norte Km. 10,5 N° 010563.
Ferretería M&H Spa.	Santa Juana 14. Barrio Sur
Ferretería MIM	Arauco 2645 - Esq. Miraflores
Ferretería Sanvenir	Av. Pto. Salvador Allende Gossens 0487
Ferretería Independencia	Calle la Dehesa 2784 esq. Pedro Aguirre Cerda. Barrio Sur
Ferretería El Pañol Spa	Av. Circunvalación n° 1950-a
Ferretería El Mirador	Pasaje Mar Caribe 820
Comercializadora Sheila	Chiloé 1982
Ferretería Orion	Teniente Serrano n° 1058
Almacén Ferretero	Francisco Antonio Pinto n° 0708
La casa del coso	
<b>Puerto Natales</b>	
Ferretería El Águila	Bulnes 1083
Gomplas Puerto Natales	Manuel Bulnes 1297
<b>Porvenir</b>	
Ferretería Ferrando	Monseñor Señoret 363
Ferretería Koiuska	Koiuska n° 155

Para cada rostro, un estilo diferente

NUEVO SALÓN DAMAS - VARONES - NIÑOS

CORTES - PEINADOS - TINTURAS

RESERVAS

+56 9 8385 0078

Balmaceda #647

HORARIO DE ATENCIÓN

11:00 a 19:00 Hrs.

CONTINUADO DE LUNES A SÁBADO

# LaSal

## EL SUPERMERCADO DE LAS OFERTAS

imagen referencial



### PECHUGA ENTERA

GRANEL · SUPERPOLLO  
COD 60001

**\$ 3.790** KG

\$3.790 X KG

antes: \$4.590

\$4.590 X KG  
STOCK 440 Kilos



### TRUTRO ENTERO

GRANEL · SUPERPOLLO  
COD 60002

**\$ 2.690** KG

\$2.690 X KG

antes: \$3.690

\$3.690 X KG



### FRUTILLAS AL JUGO

570 GR · CENTAURO

**\$ 2.490** UN

\$4.446 X KG

antes: \$3.190

\$5.696 X KG  
STOCK 900 Unidades  
7801256100147



### CHOCLO EN TAJADAS

560 GR · CENTAURO

**\$ 1.990** UN

\$3.554 X KG

antes: \$2.690

\$4.804 X KG  
STOCK 900 Unidades  
7801256100147



### PAPAS PREFRITAS O PAPAS DUQUESAS

1 KG · MINUTO VERDE

7801220000640/657

**\$ 3.990** UN

\$3.990 X KG

antes: \$5.190

\$5.190 X KG  
STOCK 270 Unidades



### ARROZ LARGO GRADO 2

900 GR · TUCAPEL

COD 7801420001850

**\$ 1.000** UN

\$1.111 X KG

antes: \$1.490

\$1.656 X KG  
STOCK 2000 Unidades



### NÉCTAR

DAMASCO, NARANJA/PLÁTANO,  
NARANJA/MANZANA, MARACUYA, TUTTIFRUTILLA,  
NARANJA, TUTTIKIWI O PIÑA

1 LITRO · WATTS

**\$ 1.490** UN

\$1.490 X LT

antes: \$1.890

\$1.890 X LT  
STOCK 900 Unidades  
7801620019628/7804723434432/3  
396/2916/0850/03417607



### PAPEL HIGIENICO

4 ROLLOS

22 MT · CONFORT

**\$ 1.390** UN

\$16 X MT

antes: \$1.990

\$23 X LT  
STOCK 490 Unidades  
7801620019628/7804723434432/3  
396/2916/0850/03417607



### SALCHICHAS TRADICIONAL

1 KG · LLANQUIHUE

7801970026082

**\$ 6.990** UN

\$6.990 X KG

antes: \$12.990

\$12.990 X KG  
STOCK 220 Unidades



### LECHE ENTERA, SEMI O DESCREMADA

1 LT · SOPROLE

**\$ 1.000** UN

\$1.000 X LT

antes: \$1.350

\$2.411 X LT  
STOCK 3.200 Unidades  
7802900001308/1292/1346

VÁLIDOS HOY 14 DE MAYO 2026

ENCUÉNTRANOS EN ZONA AUSTRAL, PUNTA ARENAS

Para resguardar la vida de funcionarios y usuarios

# Nueva reunión entre Seguridad Pública y Servicio de Salud busca robustecer protección en hospitales

● De acuerdo con los puntos tratados, se acordó aumentar la Sala de Monitoreo con mayor aumento de cámaras y fortalecer los contratos de los guardias de seguridad. Se espera que en próximos días visiten un Cesfam de Punta Arenas y los hospitales de Porvenir y Puerto Williams.

Jesús Nieves

jnieves@elpinguino.com

**EP PÁGINA WEB**

Una nueva reunión de coordinación sostuvo el seremi de Seguridad Pública,

“

(El seremi López) está comprometido con aumentar la seguridad de los funcionarios y de los usuarios”.

Ronald López, junto a la directora del Servicio de Salud Magallanes, Verónica Yáñez, con el objetivo de continuar generando acciones que protejan la vida e integridad de funcionarios y usuarios de los hospitales de la región.

En la jornada se revisaron los avances de las medidas planteadas en primera instancia, en contexto de las visitas al Hospital Clínico Magallanes y el Hospital Dr. Augusto Essmann Burgos de Puerto Natales.

Desde Seguridad Pública informaron que la directora Yáñez se encuentra comprometida a abarcar la seguridad en los recintos de salud. Además, ambas autoridades se encuentran trabajando de la mano en

temas que vinculan la salud y seguridad.

**Los temas que se tocaron en la reunión fueron:**

1- Revisar y fortalecer los contratos de guardias de seguridad privada, enfocando perfiles según requerimientos necesarios en días y horas de demanda.

2

Aumentar cámaras de televigilancia en sectores priorizados (indicados en la visita), esto

En primera instancia ambas autoridades visitaron los hospitales de Punta Arenas y Puerto Natales.

incluye aumentar la Sala de Monitoreo.

3.- Botones de pánico y procedimiento de respuesta.

4.- Dirección de apertura de las puertas internas de las áreas de urgencia, pensado en prote-



Se espera que en próximas semanas se vean los resultados del fruto de las reuniones.

ger/limitar acceso y la caja de escalera.

5.- Revisar señalética interna para mejor orientación de los pacientes.

En esta última reunión ambas autoridades acordaron asistir

a Cesfam para realizar esta misma visita, en coordinación con la Corporación Municipal. También visitarán los hospitales de Porvenir y Puerto Williams.

Desde Seguridad Pública informaron que el seremi

López “está comprometido con aumentar la seguridad de los funcionarios y de los usuarios, por ello, mantiene la comunicación con la directora del Servicio de Salud, Verónica Yáñez”.

## A PROCIN

### LIMPIEZA DE CAMPANAS EXTRACTORAS Y DUCTOS DE COCINAS INDUSTRIALES

#### SERVICIO

- Evaluación inicial
- Aplicación de productos desengrasantes
- Limpieza Manual + vapor
- Limpieza de ducto visible
- Revisión final



**INCLUYE INFORME Y CERTIFICADO**

#### BENEFICIOS

- Eliminación de bacterias patógenas.
- Mejor funcionamiento de los sistemas de extracción.
- Disminución de gastos en mantenimiento y reparaciones.
- Reducción de humos y malos olores.
- Cumplimiento de normas en prevención de incendio.
- Disminución de riesgos de incendio.
- Reducción de riesgos de contaminación cruzada en los alimentos.

+56 9 9827 4936

aprocin@aprocin.cl

Chiloé #1569

# OR OPTICA ROCA

**¡REALIZA TU EVALUACIÓN  
OFTALMOLÓGICA!**

**LUNES A VIERNES**  
10:00 a 13:00 y 15:00 a 19:30



**+56 9 3901 6573**

Visítanos en ROCA #915

Contamos con Convenios vigentes con Empresas.



## ¡VEN POR TUS FOTOCROMÁTICOS!

MARCA RODENSTOCK Y TRANSITIONS

Bloquean el 100%  
de los rayos UVA y UBB

¡DISPONIBLES EN  
8 COLORES!

**INNOVA**

**CENTRO ÓPTICO**

Visítanos en ERRÁZURIZ 724 L10  
Contáctanos al + 56 9 9505 1327



Entre Chile y Argentina

# Reunión binacional refuerza coordinación fronteriza en el Paso San Sebastián

● Durante el encuentro se realizó un balance de la reciente operación del Paso Fronterizo Bellavista, destacando los avances alcanzados gracias al trabajo coordinado entre ambos países.

**Jesús Nieves**  
jnieves@elpinguino.com

**EP PÁGINA WEB**

En el Complejo Fronterizo San Sebastián, autoridades y equipos técnicos de Chile y Argentina sostuvieron una reunión bilateral de

coordinación, instancia encabezada por la delegada presidencial provincial de Tierra del Fuego, Margarita Norambuena, con el objetivo de fortalecer el trabajo conjunto en materias de control, atención a usuarios y proyección de acciones futuras en la frontera.

Durante el encuentro se realizó un balance de la reciente operación del

Paso Fronterizo Bellavista, destacando los avances alcanzados gracias al trabajo coordinado entre ambos países.

En ese contexto, la delegada Norambuena valoró los resultados obtenidos, señalando que “el Paso Bellavista se ha ido consolidando en el tiempo y podemos decir que el flujo ha ido aumentando”, rele-

vando además su impacto en el desarrollo local y turístico de la provincia.

**Instancia fundamental**

Asimismo, la autoridad subrayó la importancia de este tipo de instancias para fortalecer la integración y mejorar la experiencia de quienes transitan por la zona, agregando que este crecimiento “estimado que

como comuna se está consolidando como un destino turístico”.

La reunión también permitió avanzar en la planificación de eventos binacionales, abordando la coordinación para la próxima versión del tradicional Premio de la Hermandad, una de las actividades deportivas más relevantes de la zona austral.

“*El Paso Bellavista se ha ido consolidando en el tiempo y podemos decir que el flujo ha ido aumentando*”.



**FaurePalooza**



El FaurePalooza se vivió esta semana en el Colegio Pierre Faure de Punta Arenas, conmemorando el Día del Estudiante, con baile entretenido, canciones y colaciones.

**REMATE.**

Ante Tercer Juzgado de Letras de Punta Arenas, Independencia 617, Tercer Piso, Punta Arenas, se rematará el miércoles 27 de mayo de 2026, a las 11:00 horas inmueble de propiedad del ejecutado PATRICIO ALMONACID CONTRERAS, rut 10.151.128-6. El inmueble a subastar corresponde al Departamento número quinientos dos, del quinto piso, de la Torre B, la Bodega número ciento siete, del piso menos uno, de la Torre B, y el Estacionamiento número ciento cincuenta y siete, ubicado en el subterráneo nivel menos uno, todos del “Condominio Parque Río Cruces”, acogido al D.F.L. número Dos de mil novecientos cincuenta y nueve, que tiene su entrada principal por calle Los Alamos número mil ciento veintiuno, Isla Teja, de la ciudad y Comuna de Valdivia. Se incluyen los derechos proporcionales en los bienes comunes y en el terreno, conforme a la Ley número diecinueve mil quinientos treinta y siete, su reglamento y al Reglamento de Copropiedad del Condominio inscrito a fojas 2533 vuelta número 1816 del Registro de Hipotecas de 2017, del Conservador de Bienes Raíces de Valdivia. El Edificio se encuentra construido en el Lote tres guion B, propiedad ubicada en Calle Alamos número mil ciento veintiuno, Isla Teja, ciudad de Valdivia, de una superficie de seis mil seiscientos cuarenta y nueve coma dieciséis metros cuadrados, encerrados en el Polígono L guion K guion R guion Q guion L, según plano archivado con el número mil doscientos cinco en el Registro de propiedad del Conservador de Bienes Raíces de Valdivia del año dos mil catorce, que en especial deslinda: NORTE, Tramo L guion K, de ciento doce coma cincuenta y cuatro metros, con Calle Los Alamos; SUR, tramo Q guion R, de ciento doce coma sesenta y tres metros, con otros propietarios; ORIENTE, tramo R guion K, de sesenta coma cero seis metros, con Lote tres guion A de la presente subdivisión, servidumbre de tránsito de por medio; y PONIENTE, tramo Q guion L, de cincuenta y ocho coma cero seis metros, con Lote Tres guion C de la subdivisión. El dominio del inmueble se encuentra inscrito a nombre del demandado a fojas 1642 vuelta N°1370 en el Registro de Propiedad del Conservador de Bienes Raíces de Valdivia del año 2019. Inmueble con rol de avalúo fiscal N°1290-150, 1290-419 y 1290-568 de la comuna de Valdivia. Postura mínima \$110.066.648. Precio pagadero contado. Interesados deberán rendir caución 10% mínimo fijado mediante vale vista a nombre del tribunal, el cual deberá ser entregado entre los días lunes y viernes, en horario de 10:00 a 14:00 horas, a más tardar el día anterior de la fecha del remate, en la secretaría del tribunal. La audiencia decretada se realizará de manera presencial en el Tribunal. Bases y demás antecedentes en juicio ejecutivo caratulados “Banco del Estado de Chile con Almonacid Contreras”, Rol N° C-2020-2024 PUNTA ARENAS, 06 de mayo de 2026. SECRETARIA.

Ana Carolina Izquierdo Monasterio  
Secretario P.JUD  
Sede de mayo de dos mil veintiséis  
11:32 UTC-3

033511265481

**El invierno ya se aproxima y tenemos las mejores telas “Construidas para durar y diseñadas para el frío.”**

¡Consulta por colores, diseños y tallas, te esperamos en Dickies!

• VISÍTANOS EN MANZANA 4A, LOCAL 1  
• Módulo Central Zona Austral, local 34 y 35

WhatsApp: +56 9 4490 2373

**CURSO DE SOLDADURA**  
Imparte Maestranza ANKARO

**Arco Eléctrico**  
Para Hombres y Mujeres

Aprende de manera profesional y técnica acorde a los estándares de la industria metal mecánica.

Inscripciones abiertas  
**Mayo / Junio 2026**

Lunes a Viernes  
De 19:00 a 23:00

Contacto o WhatsApp +56954828356

# Pidey disfruta

## Buffet 53

### Pollo al Spiedo Entero

Stock 100 unds.

# \$9.990

Precio normal: \$14.990

### Pizza familiar

# \$8.990

c/u

## Napolitana

Stock 70 unds.

PINCHA AQUÍ



## Pepperoni

Stock 70 unds.

FONO PEDIDO +569 5880 0241

José Nogueira N°1298

**LUNES A JUEVES**

9:30 a 16:30 hrs.  
17:30 a 00:30 hrs.

**VIERNES Y SÁBADO**

10:00 a 17:00 hrs.  
18:00 a 02:00 hrs.

**DOMINGO**

9:00 a 22:00 hrs.

\*Promoción válida hasta 30/05/2026 o hasta agotar stock\*

Anoche se acumulaban 1.603 indicaciones

# Maratónica sesión de comisión de Hacienda para discutir megarreforma del Gobierno

● La intención era dar por terminada la vista de las indicaciones y la discusión durante la jornada. Sin embargo, no se descartaba que llegada la madrugada se acordara una nueva sesión final para este jueves.

Crónica

periodistas@elpinguino.com

Un total de 1.603 indicaciones fueron ingresadas al Plan de Reconstrucción Nacional del Gobierno de José Antonio Kast que la Comisión de Hacienda de la Cámara Baja debía tramitar y despachar en jornada de miércoles o jueves.

A la revisión se suman los 33 artículos permanentes y 17 artículos transitorios del mismo proyecto de megarreforma, que debe ser visto a contrarreloj por la suma urgencia que le puso el Ejecutivo. Desde la instancia, señalaban anoche cerca de las 21:30 horas que ya habían despejado cerca de un 20% del trabajo y que el debate se prolongaría hasta la medianoche. Luego de ello lo pendiente sería despachado sin discusión.

Ante la posibilidad de que los artículos relacionados con la rebaja del impuesto corporativo y de la invariabilidad tributaria fueran votados sin debate, el diputado republicano Agustín Romero, que preside la Comisión, señaló que “es una parte, digamos, que es propia del reglamento”.

“Ahora, jamás se va a votar eso sin discusión (en la Cámara en general), por-

que va a llegar a la Sala, y la Sala es soberana para votarlo a favor o en contra como corresponda, según lo determinó la comisión técnica. Pero lamentablemente, yo espero que no lleguemos a esa situación (de no poder discutir todo)”, afirmó.

De todas formas, “yo creo que ya varios diputados tienen su opinión hecha respecto a este tema, entonces no creo que haya algo tan dramático en ese sentido”, acotó el legislador oficialista.

## Lo aprobado

Al inicio de la discusión, el martes, el artículo 1 del proyecto que da cuenta de la creación del fondo de reconstrucción, el que fue respaldado por todos los integrantes de la instancia tras cerca de dos horas de discusión.

La norma aprobada amplía el monto y la cobertura territorial del fondo, elevándolo a \$1.200.000 millones -desde los \$800.000 millones iniciales- para financiar gastos asociados a los incendios de Valparaíso (febrero de 2024) y de Ñuble y Biobío (enero de 2026), con foco en la reconstrucción de viviendas y la recuperación de infraestructura comunitaria. Asimismo, se establecen mecanismos de transparencia, permitiendo al Ministerio de Hacienda informar tri-

mestralmente al Congreso sobre la ejecución de los recursos, además de publicar reportes mensuales con acceso público y desagregados por región y comuna.

Durante la jornada, la comisión de Hacienda también logró aprobar una indicación del Ejecutivo que modifica el régimen tributario aplicable a los arrendadores de “viviendas económicas”. La propuesta establece que las personas naturales que arrienden tres o más inmuebles de este tipo podrán optar -de manera voluntaria- por un impuesto único de 5% sobre el arriendo bruto, sin posibilidad de aplicar deducciones. En tanto, las personas jurídicas y empresas individuales también podrán acogerse a esta tasa, siempre que su giro exclusivo sea el arriendo de dichas viviendas.

Asimismo, la instancia dio luz verde a un nuevo “crédito tributario para pymes” que paguen remuneraciones. En concreto, las micro, pequeñas y medianas empresas podrán acceder a un beneficio equivalente al 15% de las remuneraciones mensuales pagadas por trabajador, considerando sueldos de hasta 7,8 UTM. No obstante, esta medida no será aplicable a empresas del Estado ni a aquellas con participación estatal superior al 50%.



Tras un inicio marcado por demoras y tensión, el debate continuó ayer miércoles.



Ventanas de Pvc - Termopaneles Térmicos y de Seguridad

**FÁBRICA DE VENTANAS**



Elige Calidad, Elige **Termoaustral**

**HORARIOS DE ATENCIÓN:**

LUNES A JUEVES MAÑANA: 08:00 A 12:30 HRS. / TARDE: 14:00 A 18:00 HRS.

VIERNES MAÑANA: 08:00 A 12:30 HRS. / TARDE: 14:00 A 17:30 HRS.

SÁBADO Y DOMINGO CERRADO



ENVÍANOS TU PROYECTO

PINCHA AQUÍ

DIRECCIÓN: CIRCUNVALACIÓN ESQ. GENERAL DEL CANTO

VENTASTERMOAUSTRAL@GMAIL.COM +56 227775005

+569 82812334 VENTANAS-DE-PVC-TERMOAUSTRAL

**NUEVOS** HORARIOS ZARPES

**PRIMERA ANGOSTURA**

PUNTA DELGADA | BAHÍA AZUL

LUNES A DOMINGO  
DE 8:30 A 23:00 HRS

Último zarpe desde Punta Delgada: 22:00 hrs.

Último zarpe desde Bahía Azul: 23:00 hrs.

VÁLIDOS DESDE EL **DOMINGO 1 DE MARZO** DE 2026

Los días de operación incluyen los días festivos.

Itinerarios pueden variar por condiciones climáticas, caso fortuito y fuerza mayor.

Manténgase informado del estado del cruce en radio FM Angostura 104.5

+56 61 272 8100  
VENTAS Y RESERVAS **OPCIÓN 3**

**TABSA**

Crónica Naval y Marítima de Magallanes y la Antártica Chilena

# Soberanía bajo la tormenta: la epopeya de Chile en el mar austral

● Desde el zarpe de la Goleta Ancud en 1843 hasta la vanguardia antártica, una crónica sobre los hombres que cartografiaron el territorio con el pulso de la voluntad.



AP 45 Piloto Pardo por 35 años venció los hielos antárticos.

Gerardo Pérez

gperez@elpinguino.com

Hay tierras que se ganan con la espada y otras que se ganan con la brújula. La nuestra austral -ese nudo de canales, ventiscas y témpanos donde el continente se deshace en archipiélago- se ganó con el sextante, con la carta hidrográfica trazada al pulso bajo la lluvia, con el aceite del faro encendido en mitad de la tormenta y con la obstinación silenciosa de hombres y mujeres que entendieron, mucho antes que los manuales lo enunciaran, que la soberanía no se decreta: se navega.

Bernardo O'Higgins lo intuyó desde su exilio en Perú, donde el destierro no consiguió apagarle la mirada larga. Mientras los gobiernos sucesivos atendían urgencias del centro, el Libertador escribía cartas que eran semilla. Encontró eco en la voluntad del Presidente Manuel Bulnes y en la diligencia del intendente de Chiloé, Domingo Espiñeira. De los astilleros de Ancud salió entonces, en mayo de 1843, una goleta de apenas veintisiete toneladas, construida con apremio, bautizada con el nombre del puerto que la vio nacer.

Cuatro meses tardó la Ancud en cruzar mares que no perdonan. Al mando, el capi-

tán de fragata John Williams Wilson -Juan Guillemos en la memoria nacional-, escocés de origen y chileno de corazón. A bordo, el naturalista prusiano Bernardo Philippi, el piloto Jorge Mabon, el lobero Carlos Miller como práctico, dieciocho hombres y dos mujeres chilotas que hicieron de aquella travesía algo más que un viaje militar: una migración fundacional. El 21 de septiembre de 1843, recalando en una pequeña ensenada vecina a Punta Santa Ana, Williams desembarcó, plantó el asta, izó el pabellón con salva de veintiún cañonazos y declaró solemnemente la posesión del Estrecho de Magallanes en nombre de la República.

Vino después el siglo paciente de las expediciones hidrográficas. Mientras Punta Arenas crecía sobre Sandy Point a partir de 1848, oficiales y tripulantes de la Armada se internaron en una geografía sin nombrar. Aquellos "Marinos a Caballo" -cuya epopeya rescató magistralmente Mateo Martinic Beros, Premio Nacional de Historia 2000, en su libro homónimo coeditado en 2002 por la Universidad de Magallanes y la Universidad de Playa Ancha- recorrieron entre 1877 y 1897 la Patagonia austral y Tierra del Fuego con sextante en una mano y rienda en la otra. Levantaron car-

tas, fijaron hitos, abrieron sendas. Su trabajo silencioso convirtió un mapa con manchas blancas en un territorio cartografiado, y por tanto, defendible.

Mauricio Jara Fernández, desde la Universidad de Playa Ancha, ha venido completando ese registro con investigaciones específicas sobre la fundación de Puerto Toro y los proyectos administrativos de Manuel Señoret en 1892. Y el historiador Francisco Sánchez Urra, desde diversos libros y las páginas de la Revista de Marina, ha rescatado innumerables episodios menores -los hallazgos en la isla Skyring, las vidas de los fareros, el día a día de las dotaciones- que sin él se habrían perdido en el polvo de los archivos.

Mientras los buques trazaban derroteros, otra obra titánica se levantaba sobre las rocas batidas del Pacífico: el balizamiento del Estrecho. Bajo la presidencia de Jorge Montt, primero el ingeniero danés Enrique Siemens y luego el escocés George Slight proyectaron una red de faros de elegancia británica que aún custodia las puertas oceánicas. El Faro Islotes Evangelistas, encendido el 18 de septiembre de 1896 sobre un peñón azotado por vientos de doscientos kilómetros por hora y olas de veinte metros, fue obra de ochenta hombres



## ¿Tu negocio ya tiene Patente Comercial?

Si realizas cualquier actividad económica —aunque trabajes desde tu casa o vendas por internet— estás obligado por la Ley de Rentas Municipales a obtener tu Patente Comercial.

### ⚠ No tenerla puede significar:

- Multas
- Fiscalizaciones
- Clausura del local

En Howenh SpA te asesoramos y gestionamos todo el proceso para que tu negocio opere formalmente, sin riesgos y con respaldo profesional.

Regulariza hoy y enfócate en crecer.

🌐 [www.howenhspa.cl](http://www.howenhspa.cl)

✉ [christian.gallardo@howenhspa.cl](mailto:christian.gallardo@howenhspa.cl)

📱 @howenhspa

CONSULTORA DE NEGOCIOS GLOBALES • MAGALLANES • CHILE



**Rio Rubens**  
HOTEL | RESTORAN

**La pausa necesaria en la ruta**

HOTEL | DESAYUNOS | ALMUERZOS | ONCES | CENAS



VENTAS@HOTELRIORUBENS.COM

ruta 9 | kilómetro 183

que trabajaron lo que el clima les permitía. “Nunca me hubiera imaginado ver algo tan agreste, salvaje y desolado, como esas rocas oscuras emergiendo en medio de las embravecidas olas”, escribió Slight en su diario. Hoy aquel faro -“La Roca”, como lo llaman los fareros- fue distinguido por la IALA como Faro Patrimonial del Año 2026. Su gemelo oriental, Punta Dungeness, inaugurado en 1899 a pocos días del Abrazo del Estrecho entre Errázuriz y Roca, completó las luminarias del paso. La región sostiene hoy más de 628 ayudas a la navegación, más de la mitad del país, mantenidas por hombres y mujeres en turnos de cuatro meses ininterrumpidos en parajes donde “el corazón no late: destella”.

Esta densa malla de presencia y servicio dio sustento al rol de la Autoridad Marítima, que desde la Gobernación Marítima de Punta Arenas y sus capitanías administra el litoral más extenso y complejo del planeta. Las célebres escampavías Yelcho, Yáñez, Cóndor y Huemul-pequeñas, baqueanas, casi domésticas en su porte- fueron la herramienta cotidiana de esa labor: reabastecían faros, patrullaban canales, llevaban al cura y al médico, socorrían pobladores aislados, fundaban poblados con apenas un destacamento policial a bordo. Fue desde esa flotilla menuda y heroica que el 26 de noviembre de 1892, bajo la administración del gobernador Manuel Señoret y al influjo de la fiebre del oro en las is-

las australes, se fundó Puerto Toro en la costa oriental de Navarino -bautizado por la escampavía homónima-, convirtiéndose en el poblado más austral del mundo y primer asentamiento chileno al sur del Canal Beagle.

Pero entre todas estas naves modestas, una entró por la puerta grande de la historia universal. Agosto de 1916. El explorador irlandés Ernest Shackleton llevaba meses suplicando ayuda a las potencias del mundo: su gente, veintidós hombres del Endurance, agonizaba en Isla Elefante. Tres rescates habían fracasado. El imperio británico había agotado sus opciones. Entonces se acordó de Chile. La Armada, en una decisión que sorprendió por su rapidez, autorizó al piloto segundo Luis Pardo Villalón a zarpar en la escampavía Yelcho -treinta y seis metros de eslora, sin doble fondo, sin radiotelegrafía, sin calefacción, una nave que no estaba hecha para esos mares y lo sabía-. La carta que Pardo escribió a su padre antes de partir es uno de los textos más conmovedores de nuestra tradición naval: “La tarea es grande, pero nada me da miedo: soy chileno. Dos consideraciones me hacen hacer frente a estos peligros: salvar a los exploradores y dar gloria a Chile. Si fallo y muero, usted tendrá que cuidar a mi Laura y a mis hijos (...). Cuando usted lea esta carta, o su hijo estará muerto o habrá llegado a Punta Arenas con los naufragos. No retornaré solo”. El 25 de agosto la Yelcho zarpó. El 30, sorteando témpanos y pack-ice, alcanzó la isla. El rescate se consumó

en poco más de una hora. El 3 de septiembre, Punta Arenas entera se volcó al muelle. Fue la primera acción del Estado chileno en la Antártica y uno de los rescates más extraordinarios del que tenga memoria el mar.

Tres décadas tendrían que pasar para que aquella semilla germinara en política antártica formal. En enero de 1947, bajo el gobierno de Gabriel González Videla, la Primera Expedición Antártica Chilena zarpó de Valparaíso al mando del comodoro Federico Guesalaga Toro, con la fragata Iquique y el transporte Angamos. A bordo iba un país en miniatura: oficiales, científicos, fotógrafos, y un puñado de escritores cuya pluma transformaría aquella aventura en literatura.

Francisco Coloane, el chilote inmortal de El último grumete de la Baquedano y Cabo de Hornos, dejaría en sus crónicas antárticas un imaginario que aún hoy nutre nuestra forma de mirar el sur. Miguel Serrano, Enrique Bunster, Eugenio Orrego Vicuña y, sobre todo, Oscar Pinochet de la Barra -diplomático, ensayista, padre intelectual del antartismo chileno y autor de La Antártica chilena y Base Soberanía y otros recuerdos antárticos- escribieron desde la cubierta lo que sería, durante décadas, el catecismo de nuestra reclamación polar. El 6 de febrero de 1947, en la isla Greenwich, se inauguró la Estación Meteorológica y Radiotelegráfica Soberanía -hoy Base Naval Antártica Capitán Arturo Prat-, prime-



**Piloto Luis Pardo Villalón, líder de un rescate denominado imposible.**

ra base permanente chilena en el continente blanco. Un año después, el 17 de febrero de 1948, el propio González Videla pisaba aquel territorio: el primer Jefe de Estado del mundo en hacerlo.

El compromiso de la Armada con la región se prueba, sin embargo, no en las grandes hazañas sino en las emergencias cotidianas. En agosto de 1995, el Terremoto Blanco -el invierno más severo registrado en Magallanes, con temperaturas de catorce grados bajo cero, vientos de ciento diez kilómetros por hora y nevazones que sepultaron caminos, viviendas y rebaños enteros- exigió el despliegue conjunto de Armada, Ejército, Fuerza Aérea, Carabineros y

Validad para rescatar poblados aislados, repartir víveres y reconstruir la conectividad de una región partida en dos por la nieve. Esa misma vocación -menos espectacular, igualmente esencial- sostiene día a día la conexión con las comunidades aisladas del litoral: Puerto Edén, Puerto Toro, Puerto Williams, las alcañales de mar de bahías que ningún mapa común reconoce, los faros habitados donde una familia entera espera el relevo. Allí donde no llega ninguna otra institución, la Armada llega.

Como ha consignado Martinic en su monumental “Historia de la Región Magallánica”, esta epopeya no es la de unos pocos hombres notables, sino la de generaciones que entendieron, sin necesidad de proclamarlo, que el Chile austral -el que mira al Polo, el que escucha al viento, el que se acuesta con el rumor del Estrecho- se construye así: con un faro encendido, una carta levantada, una escampavía que zarpa, una bandera que no se arría... “Entre mar y soledad, esa es nuestra historia”.



## Buses Fernández





Nuestra historia continúa contigo

**- PUNTA ARENAS - OFICINA PASAJES Y CARGA**  
 Armando Sanhueza #745 Tel: 61 2 242313  
 Cel: +56 9 9326 0974  
 pasajespuntaarenas@busesfernandez.com

---

**- PUERTO NATALES**

**• OFICINA RODOVIARIO - OFICINA PASAJES**  
 Av. España #1455 Tel: 61 2 411111  
 operadornatales@busesfernandez.com

---

**• OFICINA PUERTO NATALES - PASAJES Y CARGA**  
 Eleuterio Ramírez #399 Tel: 61 2 411392  
 operadornatales@busesfernandez.com

### HORARIO SALIDAS

PUNTA ARENAS	PUERTO NATALES
<b>LUNES A DOMINGO</b>	<b>LUNES A DOMINGO</b>
07:00 - 08:30 - 10:00 - 12:30	07:00 - 08:30 - 10:00 - 12:30
14:30 - 17:00 - 18:30 - 20:00	14:30 - 17:00 - 18:30 - 20:00

Síguenos en nuestras RRSS



## GRAN CAMPEONATO DE TRUCO SOKOL CROATA





**PRIMER LUGAR**  
1 CORDERO POR JUGADOR  
**MÁS \$50.000**  
A CADA JUGADOR



**SEGUNDO LUGAR**  
MEDIO CORDERO POR JUGADOR  
Y LA SUMA DE **\$25.000** POR JUGADOR



**TRUCO DE LOS PICADOS**  
PREMIO **\$40.000**  
A LA PAREJA GANADORA



FECHA:  
**16 MAYO 2026**



HORA:  
**21:00**

DIRECCIÓN: **SEGUNDO PISÓ SARMIENTO 655**  
NÚMEROS DE CONTACTO (SOLO WHATSAPP)  
+569 56372331 | +569 83418834

**CANTIDAD DE PAREJAS: 32**

**VALOR DE LA INSCRIPCIÓN: \$30.000 POR PAREJA**

## Evento inusual

## Inusual avistamiento de un puma en Río Gallegos

La aparición de un puma en las cercanías de Río Gallegos ha captado la atención de la comunidad. Emiliano Donadio, miembro de la Fundación Rewilding, abordó el tema en diálogo con Planeta, programa que se emite por Tiempo FM 97.5, señalando que "son eventos sumamente inusuales, por lo menos para lo que estamos acostumbrados en Argentina y particularmente especies de ese tamaño y que en general son tan tímidas, que son muy difíciles de ver". Donadio explicó que este fenómeno podría estar relacionado con la recuperación de las poblaciones de pumas en la región, lo que lleva a un mayor número de animales jóvenes que se dispersan en busca de nuevos territorios. "Esto quiere decir que que se alejan del lugar donde nacen para buscar un lugar donde establecerse y a veces en esos en esos movimientos que realizan terminan en lugares muy poco usuales", detalló.

Ante la pregunta sobre cómo actuar en caso de un encuentro con un puma, Donadio aconsejó: "en general lo que hay que hacer es simplemente

dejarlo que se vayan, que es lo que ocurre más frecuentemente". También mencionó que, si la situación lo requiere, "Santa Cruz tiene gente experimentada en el manejo de de fauna y se pueden acercar al lugar y tomar una decisión sobre qué es lo que tienen que hacer, que en general también es ahuyentarlo o intentar capturarlo para sacarlo de esos lugares". Sin embargo, aclaró que la captura se reserva para casos donde el animal no tiene salida.

Respecto a la peligrosidad de estos animales para los humanos, Donadio enfatizó que "es extremadamente raro. Yo diría que las probabilidades son bajísimas que un puma intente atacar a una persona". Aconsejó, no obstante, mantener la distancia: "por supuesto que hay que tomar recaudos, si uno ve un puma no se tiene que acercar, eso está claro". En cuanto a las mascotas, el experto indicó que "puede ser de que las mascotas se conviertan en presas de estos animales", especialmente las pequeñas, y recomendó guardarlas si se sabe que hay un puma en los alrededores.

## Herramientas financieras

## Santa Cruz analiza tomar deuda y emitir bonos

● El ministro de Economía, Finanzas e Infraestructura de Santa Cruz, Ezequiel Verbes, reconoció que la provincia atraviesa un escenario de emergencia.



EP PÁGINA WEB

El ministro de Economía, Finanzas e Infraestructura de Santa Cruz, Ezequiel Verbes, confirmó que el Gobierno provincial analizó distintas herramientas financieras para enfrentar la crisis económica, en medio del conflicto con gremios estatales y el reclamo por recomposición salarial. El funcionario reconoció que la situación de las cuentas públicas continúa siendo compleja y sostuvo que la provincia atraviesa un escenario de "emergencia". Verbes estuvo en la mañana de ayer en la comisión de Presupuesto y Hacienda de la Cámara de Diputados.

Durante una entrevista con Radio Vanguardia, Verbes aseguró que el diálogo con los sindicatos "es permanente" y anticipó que durante mayo se realizará la convocatoria formal a paritarias con los distintos sectores de la administración pública provincial. La definición se produjo en un contexto de medidas de fuerza impulsadas por gremios como ATE, ADOSAC, Judiciales, APROSA y AMET, que reclaman mejoras salariales.

Al referirse a las negociaciones salariales, el ministro marcó que cualquier avance dependerá de la evolución de los ingresos provinciales y de las herramientas financieras disponibles. En ese sentido, Verbes expresó que "Mucho depende de la evolución de los recursos y de las herramientas que podemos disponer", aludió.

El funcionario explicó que la caída de ingresos durante el

primer trimestre del año fue "aún peor" de lo que se había proyectado inicialmente. Según planteó, la baja de recursos nacionales y provinciales impactó directamente sobre las finanzas de Santa Cruz, en un escenario que condiciona la capacidad del Estado para responder a los reclamos salariales.

En ese marco, Verbes remarcó la magnitud de la disminución de fondos y señaló que "Lo que ha bajado en el primer trimestre ha sido inaudito", afirmó. La expresión fue utilizada para describir el deterioro de los recursos disponibles y la dificultad para sostener las obligaciones provinciales en medio de la emergencia económica.

Consultado por la propuesta planteada desde AMET, que pidió que el Estado provincial tome deuda pública para afrontar incrementos salaria-

les, el ministro reconoció que esa alternativa está bajo análisis. Sin embargo, aclaró que el endeudamiento no puede utilizarse de manera directa para el pago de salarios.

Sobre ese punto, Verbes confirmó que el Gobierno analiza mecanismos de financiamiento de corto y largo plazo. El ministro precisó que "Estamos evaluando herramientas de corto plazo, como adelantos de coparticipación, y también una emisión de bonos a largo plazo", indicó.

De acuerdo con la explicación del funcionario, ese tipo de herramientas estaría orientado principalmente a infraestructura y gastos de capital. La estrategia consistiría en financiar obras públicas mediante deuda para liberar recursos genuinos del Tesoro provincial y destinarlos indirectamente a otras áreas, entre ellas la política salarial.

## AVISO DE REMATE

Ante Segundo Juzgado Letras Punta Arenas, el día 2 de junio de 2026, 12:00 horas, mediante modalidad mixta, tanto presencial como mediante plataforma Zoom, se rematará inmueble ubicado en Punta Arenas, calle Norte N°0607, Conjunto Habitacional Alto Bulnes III, el cual se encuentra inscrito a nombre de William Gregorio Julio Patiño, a fs.361 N°623, del Registro de Propiedad del año 2023, del Registro de Propiedad del año 2020, del Conservador de Bienes Raíces de Punta Arenas. Interesados en participar pueden concurrir al tribunal. Se indicará en página web Poder Judicial habilitada para tales efectos, el link de acceso, para quienes opten por modalidad telemática. Mínimo subasta asciende a \$146.569.292. Interesados deberán rendir garantía 10% del mínimo a través vale vista a la orden del tribunal o cupón de pago del Banco Estado, obtenido desde el Portal [www.pjud.cl](http://www.pjud.cl), en la cuenta corriente del Tribunal, por equivalente a 10% mínimo fijado para subasta. Los postores, una vez constituida garantía en vale vista, deben hacerlo llegar a Secretaría del tribunal de lunes a viernes de 08:00 a 14:00 horas, a más tardar día anterior fecha de remate. En caso de optar por cupón de pago, postores deberán ingresar comprobante legible de rendición de caución a través del módulo establecido en Oficina Judicial Virtual, a más tardar el día anterior a remate. Subastador deberá pagar precio de adjudicación mediante depósito judicial o cupón de pago del Banco Estado, obtenido desde el Portal [www.pjud.cl](http://www.pjud.cl), en la cuenta corriente del Tribunal dentro de quinto día hábil a contar de fecha remate. Interesados deben tener activa Clave Única del Estado para la suscripción de la correspondiente acta de remate y contar con conexión a Internet para participar. Conforme Ley 21.389, no se admitirán a participar como postores a personas con inscripción vigente en el Registro de Deudores de Pensiones de Alimentos. Resto de bases y demás antecedentes en sitio Web Poder Judicial, causa Rol N°907-2025, caratulada "Banco de Chile con Julio".



# NUEVOS HORARIOS de atención

Envasados Y Minimarket Patricio Díaz

**SUCURSAL 1**  
ARAUCO 1698,  
esquina Bellavista

**LUNES A VIERNES**  
10:00 a 13:00 hrs  
15:00 a 19:00 hrs

**SÁBADO**  
10:00 a 13:00 hrs  
15:00 a 18:00 hrs

**DOMINGO**  
10:00 a 14:00 hrs

WHATSAPP  
**9 5854 0034**

TELÉFONO  
**61 2 340601**

**SUCURSAL 2**  
GUILLERMO PÉREZ  
DE ARCE 534

**LUNES A VIERNES**  
09:30 a 13:00 hrs  
15:00 a 19:00 hrs

**SÁBADO**  
09:30 a 14:00 hrs

WHATSAPP  
**+56 61 2229332**

TELÉFONO  
**+56 61 2229367**

Calidad, confianza y buen servicio,  
cerca de ti

**¡Te esperamos!**



# Municipio lanzó nueva edición de la Liga Escolar Municipal

● La competencia reunirá a cerca de 700 estudiantes en distintas disciplinas deportivas.

La Municipalidad de Punta Arenas realizó el lanzamiento oficial de la Liga Deportiva Escolar Municipal 2026, iniciativa que este año desarrollará su octava versión y que convocará a cerca de 700 estudiantes de distintos establecimientos educacionales de la comuna.

La competencia considera las disciplinas de balonmano, vóleybol, básquetbol y fútbol, en categorías sub-8, sub-10 y sub-12, y se extenderá entre mayo y noviembre, contemplando una pausa durante las vacaciones de invierno.

El alcalde de Punta Arenas, Claudio Radonich, destacó la continuidad de esta iniciativa deportiva

comunal y su aporte a la promoción de la actividad física entre niños y jóvenes. “Muchas veces se habla del deporte, pero las instancias concretas para practicarlo siguen siendo pocas. Por eso hemos sido sistemáticos durante estos ocho años con esta liga escolar, que permite que cientos de niños puedan participar, compartir y mantenerse activos”, señaló.

La autoridad comunal agregó que actualmente existen cerca de 700 estudiantes inscritos y reiteró el llamado a que más establecimientos se sumen a la competencia. “La idea principal no es competir, sino participar, hacer deporte y compartir con otros niños. Esto es especialmente

importante en una región que tiene altos índices de obesidad infantil. Por eso invitamos a colegios particulares, subvencionados y públicos a integrarse a esta iniciativa”, indicó.

Por su parte, la directora de Desarrollo Comunitario, Jessica Castillo, explicó que este fin de semana comenzarán los primeros encuentros deportivos en distintos recintos educacionales de la comuna. “Este año tenemos 52 equipos participando y alrededor de 700 estudiantes inscritos. La idea es seguir impulsando el deporte escolar y generar espacios donde los niños puedan desarrollar habilidades, compartir con sus familias y mantenerse en movimiento”, sostuvo.



En tanto, el coordinador de la Fundación Municipal de Deportes, Jonathan Mansilla, detalló que los encuentros se desarrollarán en la Escuela Patagonia, Escuela Hernando de Magallanes y Escuela Portugal, extendiéndose durante gran parte del año.

## SE BUSCA ENCARGADO DE MANTENIMIENTO CALETA MARÍA, TIERRA DEL FUEGO

Estamos en búsqueda de una persona responsable y con experiencia para desempeñarse como Encargado de Mantenimiento durante la temporada de invierno en Caleta María, Tierra del Fuego.

### Requisitos y experiencia deseable:

- Experiencia en motores y mantención general.
- Manejo y uso seguro de motosierra.
- Experiencia en trabajos de campo.
- Nociones de operación y mantención de generadores.
- Conocimientos en quintas, jardines y áreas verdes.
- Deseable licencia de conducir.
- Persona práctica, ordenada y con capacidad para trabajar en lugares aislados.

Preferentemente personas entre 40 y 50 años.

Se requiere disponibilidad para permanecer en Caleta María durante el invierno.

Interesados presentarse en José Nogueira #1255, Punta Arenas, o enviar CV a: [postulaciones@soloexpediciones.com](mailto:postulaciones@soloexpediciones.com)

## ARRIENDO DE BODEGAS EN PUNTA ARENAS

Disponibles bodegas ubicadas en sector Norte, kilómetro 8,5 (08155), en una zona estratégica y de fácil acceso.

- Bodegas completamente cerradas
- Oficinas incluidas
- Acceso apto para camiones
- Energía eléctrica trifásica
- Servicios independientes

Ideal para almacenamiento, logística o desarrollo de operaciones.



Para más información o coordinar visita, contáctanos al Whatsapp + 56 9 81596635

## PARCELAS EXCLUSIVAS



- ✓ Rol propio
- ✓ Acceso por camino al Andino (pavimentado)
- ✓ A 12 min de la Plaza de Armas
- ✓ Entorno verde con árboles nativos
- ✓ Vista al Estrecho de Magallanes

[altosdelandino@puntaarenas.com](mailto:altosdelandino@puntaarenas.com)

+56 9 9640 5027

# Liga de Ascenso Caixun 2026: Deportes Puerto Montt defiende la cima mientras Cobreloa y San Marcos buscan recuperar terreno

● La duodécima fecha llega a las pantallas de HBO Max y TNT Sports con una lucha cada vez más estrecha en la parte alta, donde el nuevo líder intentará sostener su ventaja y sus principales perseguidores buscarán volver al triunfo.

Esta semana continúa la acción de la Liga de Ascenso Caixun 2026 en las pantallas de HBO Max y TNT Sports con la disputa de su duodécima fecha, marcada por una intensa pelea en la parte alta de la tabla. Deportes Puerto Montt llega como líder exclusivo tras su triunfo sobre Magallanes, mientras Cobreloa y San Marcos de Arica intentarán dejar atrás sus tropiezos de la jornada anterior para mantenerse en la lucha por la cima.

La acción arrancará este sábado 16 de mayo con cuatro compromisos, comenzando a las 13:30 horas (hora de Magallanes), con el duelo entre Magallanes y Deportes Recoleta. La jornada se cerrará a las 18:30 horas con Provincial

Curicó Unido recibiendo a Santiago Wanderers.

El domingo continuará la fecha con dos encuentros. A las 16:00 horas, el líder Deportes Puerto Montt visitará a San Luis de Quillota con la obligación de sostener su ventaja, mientras que a las 18:30 horas San Marcos de Arica recibirá a Deportes Antofagasta en un duelo clave para "Los del Morro" de no perder terreno tras dejar escapar la opción de alcanzar el liderato en la fecha pasada.

La jornada finalizará el lunes con dos compromisos en simultáneo a las 20:00 horas, cuando Unión Española reciba a Deportes Iquique y Deportes Santa Cruz enfrente a Deportes Temuco.

## Programación

## Liga de Ascenso Caixun 2026 – Fecha 12

### Sábado 16 de mayo

•Magallanes vs. Deportes Recoleta  
13:30 horas – TNT Sports Premium y HBO Max.

•Cobreloa vs. Deportes Copiapó  
16:00 horas – TNT Sports Premium y HBO Max.

•Unión San Felipe vs. Rangers de Talca  
16:00 horas – TNT Sports y HBO Max.

•Curicó Unido vs. Santiago Wanderers  
18:30 horas – TNT Sports y HBO Max.

### Domingo 17 de mayo

•San Luis de Quillota vs. Deportes Puerto Montt



16:00 horas – TNT Sports y HBO Max.

•San Marcos de Arica vs. Deportes Antofagasta

18:30 horas – TNT Sports y HBO Max.

### Lunes 18 de mayo

•Unión Española vs. Deportes Iquique

20:00 horas – TNT Sports Premium y HBO Max.

•Deportes Santa Cruz vs. Deportes Temuco  
20:00 horas – HBO Max.

## AVISO DE REMATE

Ante Primer Juzgado Letras Punta Arenas, el día 2 de junio de 2026, 12:00 horas, mediante modalidad mixta, tanto presencial en el tribunal como también mediante plataforma Zoom, se rematará inmueble ubicado en Punta Arenas, calle Suiza 01586, inscrito a nombre de Daniela Elizabeth Ojeda González a fs.1088 N°1939 del Registro de Propiedad del año 2008, del Conservador de Bienes Raíces de Punta Arenas. Mínimo subasta asciende a 3.800 Unidades de Fomento en equivalente en pesos al día de la subasta. Interesados deberán rendir garantía 10% del mínimo a través vale vista a la orden del tribunal, que deben hacer llegar a Secretaría del tribunal de lunes a viernes de 10:00 a 14:00 horas, a más tardar día anterior fecha de remate. Interesados deberán ingresar en la respectiva causa, con su clave única a través de la Oficina Judicial Virtual, a más tardar a las 14:00 horas del día anterior al fijado para la subasta, un escrito en el cual, junto con su individualización, manifiesten su interés de participar en el remate, señalen correo electrónico y número de contacto. Subastador deberá pagar precio de adjudicación mediante depósito judicial o cupón de pago del Banco Estado, obtenido desde el Portal [www.pjud.cl](http://www.pjud.cl), en la cuenta corriente del Tribunal dentro de quinto día hábil a contar de fecha remate. Interesados deben tener activa Clave Única del Estado para la suscripción de la correspondiente acta de remate y contar con conexión a Internet para participar. Conforme Ley 21.389, no se admitirán a participar como postores a personas con inscripción vigente en el Registro de Deudores de Pensiones de Alimentos. Resto de bases y demás antecedentes en sitio Web Poder Judicial, causa Rol N°173-2021, caratulada "Banco de Chile con Daniela Ojeda Residencial EIRL".



03734265312

**MERCOSUR Cargo**

**MARTES Y VIERNES  
SERVICIO EXPRESO**

**SANTIAGO - PUNTA ARENAS**

**CONSULTA POR NUESTROS SERVICIOS DE:**

- Transporte terrestre
- Aéreo
- Servicio puerta a puerta
- Reexpediciones
- Mudanzas
- Transporte de RESPAL

**TELÉFONO: 61 2 221255 - 61 2 218855**

**WWW.MERCOSURCARGO.CL**

# Benjamín Hites se enfrenta a Max Verstappen ahora en las 24 horas de Nürburgring

● Nuevamente coincidirán en el “Infierno Verde” el chileno y el neerlandés aunque en categorías diferentes. Benja lo hará en la Cup 2 GT3 y Max en la SP9 PRO, la más rápida.

Una de las competencias automovilísticas más trascendentes del automovilismo mundial se disputará este fin de semana en Alemania con las 24 Horas de Nürburgring donde el único chileno presente será Benjamín Hites. Para esta 54ª versión de la prueba se suma el cuatro veces campeón de la F1, Max Verstappen, quien nuevamente vuelve a coincidir con el piloto nacional en el mismo escenario también llamado el Infierno Verde de 25,378 kilómetros.

La carrera se disputará entre las 15:00 horas de Alemania (09:00 de Chile) de este sábado 16 y la misma hora del domingo 17 con 161 autos en la pista y con alrededor de 500 pilotos que se turnarán en los autos, ya que cada uno tiene entre 3 a 4 inscritos para conducir. El récord de la parrilla más grande se remonta a la edición de 2014, con 167 máquinas

en la partida. El año pasado, fueron 140 coches.

Así como en la pista hay aforo completo que sobrepasó la cantidad de boxes para acoger los autos, hubo que adecuar varios espacios y agregarse otros para recibir a los inscritos. Por otro lado, las entradas y abonos por todas las jornadas se agotaron de forma temprana debido principalmente a la llegada de Max Verstappen. La expectación generada por la participación del tetracampeón del mundo de F1 disparó la demanda hasta niveles nunca vistos en el Nordschleife, conocido popularmente como el Infierno Verde.

### El único chileno

Benjamín Hites toma parte por 9ª vez en una carrera de 24 horas. Ahora lo hará junto a sus compañeros alemanes Alexander Hardt y Benjamin Koslowski, y el neerlandés Paul Meijar, con-

duciendo el Porsche 911 GT3 del equipo Black Falcon en la categoría CUP 2, generación 992. La máquina tiene motor Bóxer de 6 cilindros y 4.0 litros, una potencia aproximada de 510 CV, tracción trasera y una caja de cambios secuencial de 6 velocidades.

El deportista del Team Chile compite desde el año pasado en el Campeonato Nürburgring Langstrecken-Serie (NLS) en la categoría Cup2 GT3, donde ya tiene un podio (2º) conseguido en la pasada tercera fecha y aspira a ganar su grupo en las 24 Horas de Nürburgring.

El evento, que alcanza este año su 54ª edición, ya venía experimentando un crecimiento constante de público. En 2025 se registró una asistencia superior a los 280.000 espectadores, una cifra récord que todo apunta a que será superada durante este fin de semana gracias al impacto mediático del piloto neerlandés.



La actividad comenzará el jueves 14 de mayo con las dos primeras sesiones de clasificación, mientras que el viernes 15 se disputarán

las diferentes tandas de Top Qualifying. El sábado 16 tendrá lugar el Warm-up matinal antes de la salida oficial de las 24 horas a

las 15:00 horas locales. La bandera a cuadros caerá el domingo 17 a la misma hora, poniendo fin a una edición histórica.

**PRODUCTOS DE PRIMERA CALIDAD**

**CARNES**

**EL ABASTO**

LUNES A SÁBADO DE 09:30 A 20:00 HRS/ DOMINGOS ABIERTO DE 09:30 A 13:30 HRS

**CAPITÁN GUILLERMO 046 ESQUINA ZENTENO**

**PJE. PALI AIKE 0196 VILLA SELKNAM ESQUINA CAPITÁN GUILLERMO**

**TECSO GNV**  
GAS NATURAL VEHICULAR

**TOMASETTO**  
GAS TECHNOLOGY

INSTALACION KIT GNC EN VEHÍCULOS

TAXIS-COLECTIVOS  
VEHÍCULOS PARTICULARES  
CERTIFICACION DE CILINDROS GNC  
REGULACION Y ANALISIS GNC

¡Nuevo!

MEJOR PRECIO GARANTIZADO

GENERAL SALVO 0598 BARRIO PRAT PUNTA ARENAS.  
FONO: 612 222865 CELULAR: 954215559

# RECIBE TU DIARIO **EL PINGÜINO**



**GRATIS EN TU**

**WHATSAPP**



Región de La Araucanía

# Allanan comunidad de Temucuicui tras ataque a balazos a Carabineros en Ercilla

● Gremios y parlamentarios exigen plan al Gobierno tras violentos incidentes contra unidades policiales.

Ayer en horas de la tarde se realizó un allanamiento a la comunidad de Temucuicui luego de que más temprano esta misma jornada se registrara un ataque a balazos a dos unidades de Carabineros en Ercilla, Región de La Araucanía.

Personal policial ingresó de forma masiva a la comunidad ubicada en la zona rural de Ercilla. Hasta ahora, de acuerdo a información de La Radio, no hay detenidos.

Sin embargo, logró recuperarse la camioneta en la cual se movilizaban los sujetos que realizaron los disparos contra las instalaciones de Carabineros, además de ciertas armas.

En concreto, se recuperó una subametralladora de tipo UZI, una pistola de 9 mm y munición.

El ataque a las dos instalaciones de Carabineros ocurrió específicamente la madrugada de este miércoles. Según informó Radio Bio Bío, uno de los incidentes afectó al cuartel de la Sexta

Comisaría de la comuna ya señalada.

Hasta dicho punto arribaron desconocidos a bordo de un vehículo, quienes efectuaron disparos a la unidad policial mientras el móvil estaba en marcha. Debido al ataque, la comisaría en cuestión resultó con diversos daños. No se registraron personas lesionadas.

En el segundo hecho, personal de la Zona de Control del Orden Público (COP) que se encontraba custodiando el sector San Ramón, dieron cuenta del accionar de desconocidos que, amparados en la oscuridad de la zona, dispararon contra el personal policial instalado en el lugar y que cumple con una medida de protección.

Los sujetos también efectuaron los balazos desde un vehículo en movimiento. Posterior a ello se dieron a la fuga, sin registrarse daños ni personal lesionado.

### Piden medidas

Tras los ataques a balazos que afectaron este

miércoles a dos instalaciones de Carabineros en Ercilla, gremios y parlamentarios pidieron celeridad y claridad al Gobierno respecto a un plan de seguridad para la región, indicando que es necesario reforzar medidas preventivas. La serie de atentados registrados las últimas semanas, sumando un total de seis bajo el Gobierno del Presidente José Antonio Kast, ha generado inquietud. En esa línea, habitantes de la zona dicen que se necesitan estrategias de seguridad para desarticular a los grupos que perpetran ese tipo de actos.

El diputado de la UDI, Eduardo Cretton, dijo que hay un “recrudescimiento” de la violencia tras los ataques a balazos a la Sexta Comisaría de Carabineros en Ercilla y al personal que se encontraba en un punto fijo.

El parlamentario recordó que La Araucanía se encuentra bajo Estado de Excepción, proponiendo “controles preventivos de identidad” por parte del Ejército.

En tanto, en la oposición, la diputada Andrea Parra



Gremios y parlamentarios pidieron celeridad y claridad al Gobierno respecto de un plan de seguridad para la región.

(PPD) señaló que tras el megaoperativo en Temucuicui, el Gobierno intentó instalar que había un control territorial en Ercilla, el que, a su juicio, “se terminó”.

Los gremios también piden medidas urgentes al Gobierno. El presidente de los Agricultores de Malleco, Sebastián Naveillán, señaló que es necesario contar con

un plan, exigiendo claridad al Ejecutivo.

“Hacer un llamado al Gobierno a que trabaje con celeridad y con claridad sobre cuál será el plan para la región de La Araucanía y especialmente para Malleco”, apuntó.

Mientras que el presidente de la Multigremial de La Araucanía, Patricio Santibáñez,

dijo que es necesario ser “más ofensivos”, no solo en lo penal, sino que también aplicando medidas preventivas.

Los parlamentarios de la derecha, además, pidieron celeridad en la aplicación del Plan de Seguridad anunciado por el Gobierno. Mientras que, en la zona, las autoridades del Ejecutivo reiteraron su apoyo al trabajo de Carabineros.

**MES DE PROMOCIONES EN FERRETERIA SAN MARCOS**

**10% DESCUENTO** Pinturas

**7% DESCUENTO** Cuchillería

**7% DESCUENTO** Alimentos para mascotas

ZENTENO 99 ☎ 61 2 216895 📞 +56 9 87596732 📍 FERRETERIA SAN MARCOS 📧 COMERCIAL SAN MARCOS 📧 FERRETERIA@COMERCIALSANMARCOS.CL 🌐 WWW.COMERCIALSANMARCOS.CL

**VISÍTANOS EN ARMANDO SANHUEZA 555**

**MOUNTAIN HOUSE**  
CLOTHING & EQUIPMENT

**PINCHA AQUÍ**

**GARMONT**

**Punta Arenas**

**CREMATORIO PARA MASCOTAS**

Servicios: Traslado -Anforas

**Angeles de la Patagonia**

Contáctanos al +569 27664481  
📧 angeles.crematoriomascotas

## Cifras del INE

## Costos del transporte se disparan 11,3% en abril impulsados por fuerte alza del diésel

Un fuerte incremento registraron durante abril los costos del transporte de carga en Chile, luego que el Índice de Costos del Transporte (ICT), elaborado por el Instituto Nacional de Estadísticas (INE), anotara una variación mensual de 11,3%, acumulando un alza de 13,5% en lo que va del año.

Según el boletín difundido por el organismo, el principal factor detrás de este aumento fue el fuerte encarecimiento de los combustibles, particularmente del diésel, que registró un incremento mensual de 45,7%. Este componente explicó prácticamente la totalidad de la variación del índice, con una incidencia superior a 11 puntos porcentuales.

El informe también mostró alzas en otros elementos vinculados a la operación del transporte de carga. Los repuestos y accesorios para funcionamiento y mantención de vehículos aumentaron 1,0%, impulsados por mayores precios en neumáticos, aceites y baterías. A ello se sumó el incremento de 0,5% en los servicios de mantenimiento y reparación.

En menor medida, también se observaron aumentos en servicios relacionados con la circulación del transporte, como revisiones técnicas y otros trámites asociados a la operación de camiones y maquinaria pesada.

En contraste, algunos grupos registraron leves disminuciones. Recursos humanos mostró una baja de 0,1%, mientras que los servicios financieros retrocedieron 0,6%, debido principalmente a una disminución en los costos asociados al crédito.

El ICT es considerado uno de los principales indicadores para medir la evolución de los costos operacionales del transporte terrestre de carga, un sector clave para la distribución de productos y abastecimiento a nivel nacional.

El alza preocupa especialmente en regiones extremas como Magallanes, donde gran parte de los bienes y productos dependen directamente del transporte terrestre y marítimo, por lo que variaciones de esta magnitud podrían eventualmente repercutir en los precios finales para consumidores y empresas.

Se proyecta para el 2032

## Entregan detalles de futura línea del Metro que llegará hasta el aeropuerto

● A diferencia del resto de la red, este tramo de 6,5 kilómetros que nacerá en la futura estación Huelén (Línea 7) tendrá un costo independiente.

El gerente general de Metro de Santiago, Felipe Bravo, confirmó en Canal 24 Horas las características del esperado servicio que conectará directamente la ciudad con el Aeropuerto Arturo Merino Benítez. La gran novedad radica en su modelo de financiamiento y el costo que tendrá para los usuarios.

A diferencia del resto de la red, este tramo de 6,5 kilómetros que nacerá en la futura estación Huelén (Línea 7) tendrá un costo independiente.

Uno de los puntos más destacados por la administración es que el proyecto será autosustentable. Bravo detalló que la construcción y los sistemas se licitarán a una empresa concesionaria, pero la operación quedará en manos de Metro.

“Lo que vamos a hacer es que vamos a licitar la construcción de esta línea y el financiamiento de esta línea no va a requerir subsidio del Estado”, aseguró el ejecutivo. Bajo este modelo, el concesionario deberá poner a disposición los trenes para que Metro los opere bajo sus estándares.



Este proyecto, que pretende iniciar operaciones en 2032, espera ser el nuevo eje de conexión entre el principal aeropuerto del país y la ciudad capital.

El trayecto entre Huelén y el Aeropuerto será directo sin estaciones intermedias, con una duración estimada de 7 a 8 minutos. Por esta razón, el material rodante será distinto al que los santiaguinos utilizan habitualmente:

- Los trenes estarán adecuados para pasajeros con maletas y equipaje de gran volumen.

- Tendrán pocos asientos y amplias zonas de pie para optimizar el espacio de carga.

- Permitirá a los viajeros conectar directamente con la Línea 7 en Renca, facilitando el acceso al resto de la ciudad.

¿Cuál será el valor del pasaje?

Según las estimaciones de la estatal, el pasaje tendrá un valor cercano a los \$3.000 pesos más la tarifa de un tramo normal, lo que daría un total de \$3.890.

“En Metro ya se puede pagar con tarjeta de crédito y débito, y por lo tanto

lo que va a cambiar es el monto, lo que cambia es el valor de la tarifa, pero va a tener un pago adicional, evidentemente; si alguien va a pagar los 4.000 pesos, va a tener el viaje integrado y va a poder llegar hasta su destino”, explicó Bravo.

Además, detalló que “la hemos estimado aproximadamente en 3.000 pesos... Si alguien paga eso, más los \$800 del Metro, va a tener el viaje integrado y va a poder llegar hasta su destino”.

**PINCHA AQUÍ** 

**La Hermandad**  
CAMBIOS

Cambio de moneda extranjera con las mejores condiciones del mercado.

**CHILE**  
**more!**  
money transfers

**Obtén el mejor valor**  
por tu dinero

 Lautaro Navarro 1099  9 9895 6496

**YA PUEDES CONTRATAR TU SEGURO 100% ONLINE**

SEGURO RCI A ARGENTINA. INGRESA AQUÍ >>



LHEX.COEX.COM.AR

**CAMBIO DE MONEDA**  
MONEY EXCHANGE  
ENVIOS DE DINERO  
MONEY TRANSFERS

**LHEX**  
SERVICIOS FINANCIEROS

**¿DONDE ESTAMOS?**

<b>ZONA FRANCA</b> AV. BULNES KM 3,5 NORTE PUNTA ARENAS	<b>MALL PIONERO</b> AVENIDA EDO. FREI 01110, LOCAL 7A PUNTA ARENAS	<b>PUERTO NATALES</b> BULNES 692
--	---	-------------------------------------

Mientras los precios retrocedieron este miércoles

# Agencia de Energía advierte que el mundo agota reservas de petróleo a “ritmo récord”

● En tanto, el mercado espera ver si el Presidente Trump podrá convencer a Xi Jinping de presionar a Irán para que reabra el estrecho de Ormuz y permita que se reanuden las entregas de crudo al resto del mundo.

El mundo está agotando sus reservas de petróleo a un “ritmo récord”, en un contexto de guerra en Medio Oriente que está castigando el suministro procedente del Golfo, alertó la Agencia Internacional de Energía (AIE), en su más reciente informe.

Las reservas globales bajaron en 117 millones de barriles en abril, indicó la agencia con sede en París en su informe mensual. El dato se añade al bajón de 129 millones de barriles ya registrado en el mes de marzo.

“La rápida contracción de las reservas, en medio de estas perturbaciones continuadas, puede hacer presagiar futuras subidas de precios del crudo”, agregó la AIE, que defiende los intereses de los países consumidores.

## Los precios

Los precios del petróleo retrocedieron este miércoles ante la visita de Donald Trump a China y por las medidas para paliar la falta de petróleo provocada por el conflicto en Oriente Medio, como el uso de las reservas mundiales de crudo.

El petróleo de referencia Brent, del mar del Norte, cedió el 1,99% para su entrega en junio, llegando a 105,63 dólares. Su equivalente estadounidense, el West Texas Intermediate para entrega en junio, por su parte, perdió el 1,14%, alcanzando los 101,02 dólares.

## Diplomacia o presión

“El mercado espera ver si el Presidente Trump podrá convencer al Presidente Xi Jinping de presionar a Irán para que reabra el estrecho de Ormuz y permita que se reanuden las entre-

gas de crudo al resto del mundo”, comentó a la AFP Andy Lipow, de Lipow Oil Associates.

China, el mayor comprador de crudo de Irán, ha declarado varias veces estar a favor de una solución diplomática para el conflicto en Oriente Medio. Mientras que, desde el inicio de su mandato, Trump busca poner fin a las importaciones chinas de petróleo iraní, en especial con sanciones a refinerías.

A medida que el bloqueo del estrecho de Ormuz se extiende, el mundo agota sus reservas de petróleo a un ritmo récord, según advirtió la Agencia Internacional de Energía (AIE), al considerar que “un nuevo episodio de volatilidad de los precios parece probable a medida que se acerca el período de máxima demanda del verano”.



Trump llegó a Pekín para reunirse con su par Xi Jinping.

## AVISO DE REMATE

Ante el Primer Juzgado de Letras de Punta Arenas, el día 25 de mayo de 2026, a las 12:00 horas, en modalidad presencial y en línea, se rematará un inmueble ubicado en la ciudad de Puerto Natales en calle Atacameño N° 1969, que se encuentra inscrito a fojas 452, N° 271 en el Registro de Propiedad del año 2012 del Conservador de Bienes Raíces de Puerto Natales a nombre de doña YERKA NATHALIE TORRES OJEDA. El mínimo para comenzar las posturas será de \$25.526.578.- precio pagadero al contado, dentro del plazo de quinto día hábil a contar de la fecha del remate. Los interesados deberán rendir garantía del 10% del mínimo en vale vista a la orden del Tribunal, depósito judicial, o cupón de pago del Banco Estado. En caso que la garantía se constituya mediante vale vista, este debe hacerse llegar a la Secretaría del Tribunal los días lunes a viernes en horario de 10:00 a 14:00 horas, a más tardar el día anterior de la fecha del remate. En caso de optar por el cupón de pago, los postores deberán ingresar comprobante legible de rendición de la caución a través del módulo especialmente establecido para tal efecto en la Oficina Judicial Virtual, a más tardar a las 14:00 horas del día anterior a la fecha del remate. Si no se consigna el precio del remate en la oportunidad fijada en las bases o el subastador no suscribe la escritura definitiva de compraventa, el remate quedará sin efecto y se hará efectiva la caución. Igualmente, los interesados, salvo la parte ejecutante, deberán ingresar en la respectiva causa, con su clave única a través de la Oficina Judicial Virtual, a más tardar a las 14:00 horas del día anterior al fijado para la subasta, un escrito en el cual, junto con su individualización, manifiesten su interés de participar en el remate y señalen correo electrónico. Quienes opten por la modalidad presencial, deberán concurrir a las dependencias del Tribunal, ubicado en Avenida Independencia N° 617, primer piso. Quienes opten por la modalidad telemática, si sus garantías fueron calificadas como suficientes y oportunas, el Tribunal remitirá las invitaciones vía correo electrónico. Adicionalmente, toda persona que desee presenciar el remate como público deberá ingresar, el día y hora fijado para la subasta, mediante link publicado en la sección remates de la página web del Poder Judicial. Atendida la vigencia de la Ley N° 21.389, no se admitirán a participar como postores a las personas con inscripción vigente en el Registro de Deudores de Pensiones de Alimentos en calidad de deudor de alimentos. El resto de las bases y demás antecedentes en Secretaría del Primer Juzgado de Letras, causa Rol N° C-2125-2023, caratulada SOCIEDAD DE RENTAS INMOBILIARIAS LIMITADA con TORRES Y ALMACÉN DE JEANS.



032267265708

**LIQUIDADORA**

# RECICL

Outlet

**A precios bajos con la mejor calidad**

**Visítanos, todo para esta Temporada avance Primavera - Verano**

**Colores vivos que alegrarán tu vida!!!!**

**Horarios de atención:**  
Lunes a viernes de 10:00 a 19:00 hrs. (Continuado)  
Sábados de 11:00 a 19:00 hrs. (Continuado)

**Visítanos en Calle Chiloé 1359, al llegar a Independencia (Ex biblioteca municipal)**

# PINGÜINO DATOS

LA MEJOR GUÍA DIARIA DE MAGALLANES

▶ [www.elpinguino.com](http://www.elpinguino.com)

▶ ☎ 61 2 29 29 00

▶ Pingüino Radio 95.3 FM / 590 AM

## El Tiempo en Punta Arenas

Jueves, 14 de mayo

9° / 1°



Nublado y con brisa.

## El Tiempo en Natales

Jueves, 14 de mayo

9° / 3°



Principalmente nublado.

## El Tiempo en Porvenir

Jueves, 14 de mayo

9° / 2°



Principalmente nublado.

**SÍGUENOS** en nuestras **REDES SOCIALES**

**EP**

- [elpinguinomultimedia](#)
- [Pingüino Multimedia](#)
- [Diario el Pingüino](#)
- [Pinguinodiarario](#)
- [Pingüino Multimedia](#)

Recibe el **DIARIO EL PINGÜINO GRATIS** en **WhatsApp**

## Dato Útil

### ATENCIÓN PRIMARIA DE URGENCIA SAPU - SAR

**SAPU CESFAM: 18 DE SEPTIEMBRE**  
Mateo Toro y Zambrano N° 1893

DE LUNES A VIERNES :17:00 a 23:30 hrs.  
SABADO, DOMINGO Y FESTIVOS :10:00 a 19:30 hrs.

**SAPU CESFAM: DR. MATEO BENCUR**  
Capitán Guillermo N° 0781

DE LUNES A VIERNES :17:00 a 23:30 hrs.  
SABADO, DOMINGO Y FESTIVOS :10:00 a 19:30 hrs.

**SAPU CESFAM: JUAN DAMIANOVIC (SAR)**  
José Ignacio Zenteno N° 2850, Barrio Sur

DE LUNES A VIERNES :  
Atención continuada las 24 hrs.

SABADO, DOMINGO Y FESTIVOS:  
Atención continuada las 24 hrs.

**SAPU CESFAM: CARLOS IBAÑEZ**  
Eduardo Frei N° 1102

DE LUNES A VIERNES :17:00 a 23:30 hrs.  
SABADO, DOMINGO Y FESTIVOS :10:00 a 19:30 hrs.

### URGENCIA DENTAL

**ATENCION URGENCIA DENTAL EN EL CENTRO COMUNAL NORTE**  
Vicente Pérez Barría #0762

DE LUNES A VIERNES :18:00 a 22:00 hrs.  
SABADO, DOMINGO Y FESTIVOS :10:00 a 14:00 hrs.

### PUERTO NATALES

**SAPU CESFAM: DR. JUAN LOZIC**

DE LUNES A VIERNES :17:30 A 00:30 HORAS  
SABADO, DOMINGO Y FESTIVOS :9:30 A 19:30 HORAS

## TELÉFONOS DE EMERGENCIA

INCENDIOS FORESTALES

**130**

BOMBEROS

**132**

PDI

**134**

R. MARITIMO

**137**

SAMU

**131**

CARABINEROS

**133**

FONO DROGAS

**135**

R. AÉREO

**138**



GASCO:  
[www.gascomagallanes.cl](http://www.gascomagallanes.cl)  
**612208000**



AGUA / AGUAS MAGALLANES S.A  
[www.aguasmagallanes.cl](http://www.aguasmagallanes.cl)  
**2 28 00 28**



EDELMAG  
[www.edelmag.cl](http://www.edelmag.cl)  
**800800400**

POSTA VILLA TEHUELCHES  
**+56 9 92659495**  
24 HORAS

# TODO AVISOS

PENSANDO EN SU COMODIDAD

COMPRE SU AVISO CLASIFICADO EN NUESTRA PÁGINA WEB

[www.elpinguino.com](http://www.elpinguino.com)

CONTÁCTESE AL: ☎ 61 2292900 Anexos 145 - 143 ✉ [clasificados@elpinguino.com](mailto:clasificados@elpinguino.com) 📍 Balmaceda 753 - Punta Arenas



## Estito

### PELUQUERÍA

Cortes: Dama, Varón y Niños  
**Armando Sanhueza #1168**  
*Hector Contalba Romeo*  
☎ 61 224 8032 - 📞 +56 9 89402816

### PEUGEOT, 2008, 67000 KM.

Petrolero, sin dpf, rinde 20km por litro en ciudad, 4 neumáticos nuevos, vehículo en excelente estado de conservación



Consultas  
953377624



**PAPAS BLANCAS Y ROJAS**  
**\$15.000**  
(SACO 25 KG.)

REPARTO A DOMICILIO  
612280749  
974523586



## BINGO

### Rama de Basquetbol Club Sokol

17 DE MAYO

Con la finalidad de recaudar fondos para viajes nacionales e internacionales

**PREMIOS:**

- 1.- PREMIO \$400.000 (EQUIVALENTE)
- 2.- PREMIO \$150.000 (EQUIVALENTE)
- 3.- PREMIO \$100.000 (EQUIVALENTE)
- 4.- PREMIO \$ 50.000 (EQUIVALENTE)
- 5.- PREMIO \$ 50.000 (EQUIVALENTE)

Con sus respectivos Binguitos

Valor Adhesión: \$4.000  
16:00 hrs.

Gimnasio SOKOL Fagnano 488

📱 @cdsokol\_croatapuntarenas 📺 Club Deportivo Sokol Croata P.A.

#### 31 Automóviles

VENDO HYUNDAI, I10, 1000CC, 2025, 8.500 Kms, único dueño. \$9.000.000 conversable. WhatsApp +56997681068, consulte sin compromiso. (14-19)

#### 90 Propiedades Venden

SE VENDE SEPULTURA PARA 2 cupos, ubicado en jardín 201, Cementerio Parque Punta Arenas, excelente ubicación. Valor \$4.500.000. Tratar (CL) 967655492 / 981996067 ó 966058048. (05-31)

SE VENDE SEPULTURA DOS CUPOS en parque Cruz de Froward, valor: \$3.700.000, facilidades. Contacto: WhatsApp 999704402 o mail: profesor\_ip@yahoo.com. (14-16)

#### 100 Construcción

CONSTRUCCIÓN, GASFITERÍA, electricidad. Precios módicos garantizados. Fono 981357853.

TECHOS REPARACIONES, arreglos, filtraciones, carpintería profesional, baños, cocinas, muros, alcantarillado, albañilería, gasfitería, electricidad. Soldadura. 952332831. (21)

SE OFRECE CARPINTERO DE remodelaciones, ampliación, cambio techo, ventanas. Todo al 983521592. (08-20)

▶ Clasificados

▶ Balmaceda 753

#### 190 Pesca y Caza

VENDO RIFLE CALIBRE 22, MARCA Mossberg 802 Plinkster. Precio \$280.000. 956269350- 985263148. (09-16)

#### 200 Legales

SE DA ORDEN DE NO PAGO POR extravío al cheque N°7821006 de la cuenta corriente N°91800021133 del Banco Estado, por \$1.132.309 con fecha 30/05/26). (13-15)

#### 330 Servicios Varios

DESTAPO DESAGÜES y artefactos sanitarios, moderna maquinaria eléctrica, su única y mejor solución. Maestro Arancibia. Empresa familiar más de 40 años a su servicio. 612213915- 996493211. (31ene27)

VENDO CALCETAS COMPRESIVAS por talla, para uso diario o descanso. Dudas al whatsapp +56993096538. (05-19)

TIERRA NEGRA, TURBA, ÁRIDOS, todo tipo de bolsas. 952332831. (21)

GASFITERÍA PROFESIONAL, agua, gas, alcantarillado, instalación de cámaras. 952332831. (21)

EMPAPELADO, PINTURA INTERIOR. 993624640. (14-19)

Se necesita  
**OPERADOR GRÚA** (15)  
**HORQUILLA Y OPERADOR CARGADOR FRONTAL.**  
Enviar CV: [operadorhorquillapuq@gmail.com](mailto:operadorhorquillapuq@gmail.com)

#### 340 Empleos Ofrecidos

SE NECESITA ASESORA DE Hogar con experiencia y recomendaciones. Lunes a viernes de 07:30 a 15:00 y sábados de 10:00 a 15:00. Todas las labores de aseo y cocinar. Sector Norte. Enviar currículum al WhatsApp +56992431144.

SE NECESITA OPERADOR GRÚA horquilla y operador cargador frontal. Enviar CV: [operadorhorquillapuq@gmail.com](mailto:operadorhorquillapuq@gmail.com). (12-17)

SE NECESITA PERSONA PARA trabajar en el campo, de preferencia mayor. Contactar 939324376 o dejar mensaje con nombre. (14-19)

SE NECESITA MAESTRO PARA empresa servicio mantención, albañil con experiencia y soldador. Escribir 982837294 horario oficina. (13-14)

#### 350 Empleos Buscados

CUIDO ABUELITA, TODOS LOS DÍAS, responsable. 962845388. (13-14)

ME OFREZCO GARZÓN, PILETERO, otra actividad, responsable y disponible. 976288998. (13-14)

ME OFREZCO PARACUIDAR PARCELA y/o casa. 994528810. (13-14)

SE OFRECE TRABAJAR EN LA construcción. 977181565. (15-15)

#### 360 Clases Particulares

CLASES MATEMÁTICA, DOMICILIO. 986250048. (12jun)

▶ [www.elpinguino.com](http://www.elpinguino.com)

▶ Fono: 612 292900



## SIMÓN

### BUSCA SU FAMILIA

7 MESES • ESTERILIZADO

MI HISTORIA

Me dejaron en San Juan cuando era cachorro junto a mi mamá. Mi mamá ya fue dada en adopción y ahora soy yo quien busca su oportunidad.

MUY JUGUETÓN  
AMOROSO  
COMPAÑERO LEAL

¡DALE A SIMÓN LA FAMILIA QUE MERECE!

COMUNICATE AL +56 9 5667 9228 | ESCRÍBENOS EN INSTAGRAM @agrupacionvozperrunapuq

ADOPTAR ES TRANSFORMAR DOS VIDAS: LA DE ÉL Y LA TUYA.

# WHATSAPP SOS

## COANIQUEM

ORIENTACIÓN POR QUEMADURAS (NO RECIBE LLAMADAS) **24/7**

**GUARDA ESTE CONTACTO**  
**+569 3431 9987**



# PROFESIONALES

## Asesora Previsional

*Mariam Toledo Guichacco*  
ASESORIA PREVISIONAL

PENSIONES: - Vejez, Anticipada, Invalidez y Sobrevivencia.  
PILAR SOLIDARIO  
+56995377796  
majetogu1@gmail.com

## Psicólogos

**EBENEZER**

**ROSA MARTINEZ SANCHEZ**  
Psicóloga U de Chile  
Atención niños y adultos. Particulares y FONASA  
Atención presencial y online  
Consulta: LAUTARO NAVARRO 1330 2° piso  
Pedir hora: WhatsApp: +56 954130526  
rosamartinezsanchez@gmail.com

## ASOC. GREMIALES

<p><b>CPC MAGALLANES</b> C. de la Producción y el Comercio de Magallanes cpcparenas@tie.cl +56-61-221.9357 Manantiales N° 759, Punta Arenas. http://www.cpcmagallanes.cl</p>	<p><b>APSTM.</b> Asoc. Productores Salmones y Truchas de Magallanes contacto@salmonicultoresmagallanes.cl +56-61-221.3029 Roca N° 1030 Oficinas 301 - 302, Tercer Piso http://salmonicultoresmagallanes.cl</p>	<p><b>AUSTRO CHILE A.G.</b> Asoc. Magallánica de Empresas de Turismo, Austro Chile info@austrochile.cl +56-61-264.2350 Avda. Costanera del Estrecho, local N° 4, Punta Arenas. http://www.austrochile.cl</p>	<p><b>CÁMARA DE COMERCIO DETALLISTA DE PUNTA ARENAS</b> Cámara de Comercio Detallista de Punta Arenas contacto@camaradetallistapuntaarenas.cl +56-61- 261.3365 Pedro Montt N° 925, Piso 2, Punta Arenas. http://www.camaradetallistapuntaarenas.cl</p>
<p><b>ASOGAMA</b> Asociación de Ganaderos de Magallanes secretaria@asogama.com +56-61-221.3029 Manantiales N° 759, Punta Arenas. http://www.asogama.com</p>	<p><b>CAMARA FRANCA</b> Asoc. de Usuarios de la Zona Franca de Punta Arenas camfranca@entelchile.net / +56-61-221.4511 Avda. Bulnes, Km 3½ Norte Lote-D, / Manzana 8, Z. Franca.</p>	<p><b>CÁM. DE COMERCIO E INDUSTRIAS DE MAGALLANES</b> Cámara de Comercio e Industrias de Magallanes A.G. ccmagallanes@123.cl +56-61-261.4550/51 O'Higgins N° 942, Punta Arenas http://www.cnc.cl</p>	<p><b>AGIA MAGALLANES</b> A.G. Industrial y Artesanal de Magallanes agia.magallanes.2007@gmail.com +56-61-222.2239 Sarmiento N° 677, Punta Arenas. http://www.agiamagallanes.cl</p>
<p><b>C.CH.C.</b> Cámara Chilena de la Construcción (Sede Punta Arenas) puntaarenas@cchc.cl +56-2-2258.7490 Magallanes N° 671, Punta Arenas http://www.cchc.cl/gremial/camaras-regionales/punta-arenas</p>	<p><b>ARMASUR</b> Asoc. de Armadores de Transp. Marítimo, Fluvial, Lacustre y Turístico Sur Austral. +56-61-272.8100 anexo 2210 / Juan Williams N° 06450 http://www.armasur.cl</p>	<p><b>ASOCIACIONES DE EMPRESARIAS Y EJECUTIVAS DEL TURISMO DE MAGALLANES</b> ASEET MAGallanes y de la Antártica Chilena AG. Instagram: @aseetmagallanes</p>	<p><b>CÁMARA DE TURISMO TIMAUKE TIERRA DEL FUEGO AG</b> Instagram: @timaukel_turismo</p>

## Odontólogos

### CLÍNICA DE IMPLANTES

**DR. EDUARDO LÉPORI DÍAZ.**  
Diplomado en U.S.A.  
Miembro Soc. de Implantología Oral de Chile.  
Cirugía Oral Ultrasónica  
22 años de experiencia en implantes.  
Croacia 799  
Fono: 61 2 242168.

### DR. BELFOR ARIAS HARO

Especialista en Implantología

**IMPLANTES DENTALES  
REHABILITACIÓN ORAL  
ODONTOLOGÍA GENERAL**

**URGENCIAS DENTALES**

+56 9 8823 4278

## Podólogos y Técnicos

### PODÓLOGA FABIOLA GODOY

ATIENDE A DOMICILIO,  
TRATAMIENTO INTEGRAL DEL PIE. PACIENTES EN GENERAL Y DIABÉTICOS.  
CELULAR WHATSAPP  
+56982635021

## Veterinarios

### Consulta Veterinaria



Vacunas, desparasitaciones, esterilización, castración caninos y felinos.  
Implantación de chip.  
Exámen carne de cerdo.  
**Mariano Egaña 0501**  
Fono 971399112



## Laboratorios



**LABORATORIO MAGALLANES S.p.A.**

Análisis clínicos y tomas de muestras. Toma de muestra a domicilio.

Fonasa e Isapres  
Avda. Colón N° 1098 edif. Cruz Roja  
Horario atención:  
Lunes a jueves 7:30 a 18:00 hrs  
Viernes 7:30 a 16:00 hrs  
Sábado 8:00 a 12:00 hrs.  
(61) 2 244454- 2 248734  
secretaria@laboratoriomagallanes.cl

# GUÍA AUTOMOTRIZ

## Escapes y Gomería UMANZOR

Soldadura especial aluminio, tubos de escape.  
dobladora hidraulica.  
Abate Molina 0494 (14 sur)  
61 2742745 - 997579945.

Clasificados  
Balmaceda 753

## TECSOQNV GAS NATURAL VEHICULAR

- INSTALACIÓN DE KITS GNC EN 3RA Y 5TA GENERACIÓN
- REINSTALACIÓN DE EQUIPOS GNC
- ANÁLISIS Y REPARACIÓN, TODAS LAS MARCAS

SOMOS AUTORIZADO POR EL MINISTERIO DE TRANSPORTES.  
DIR.: COVADONGA 242 BARRIO PRAT  
FONO: 61 2 222865

## COMERCIAL EL GARAGE REPUESTOS Y ACCESORIOS AUTOMOTRIZ

DE TODAS LAS MARCAS Y MODELOS.  
CONFÍA EN EL EXPERTO Y QUE NO TE TRAMITEN MÁS, ATENCIÓN PERSONALIZADA.

VISÍTANOS EN GENERAL SALVO 0599 BARRIO PRAT - 97998354

## SOLOVIDRIOS PARABRISAS

- TOYOTA - HYUNDAI - MAZDA - MITSUBISHI

Mejicana N° 762 Fono 61 2224835 Punta Arenas  
Blanco Enclada N° 761 Fono 61 2412101

# indumotor

**Nello Stefani y Cía.**  
Rectificación Motores  
Desde 1963

612 221596 +569 7529 4644

## TELÉFONOS DE EMERGENCIA

<p><b>INCENDIOS FORESTALES</b> 130</p>	<p><b>SAMU</b> 131</p>
<p><b>BOMBEROS</b> 132</p>	<p><b>CARABINEROS</b> 133</p>
<p><b>PDI</b> 134</p>	<p><b>FONO DROGAS</b> 135</p>
<p><b>RESCATE MARITIMO</b> 137</p>	<p><b>RESCATE AÉREO</b> 138</p>

**GASCO:**  
www.gascomagallanes.cl  
612208000

**AGUA / AGUAS MAGALLANES S.A**  
www.aguasmagallanes.cl  
2 28 00 28

**EDELMAG**  
www.edelmag.cl  
800800400

**POSTA VILLA TEHUELCHES**  
+56 9 92659495  
24 HORAS

## Dato Útil

**JUZGADO DE FAMILIA**  
2 22 22 23  
**VICTIMAS DE DELITOS**  
600 818 1000

## Dato Útil

**INFORMACIÓN DE VUELOS:**  
612238181  
**DIRECCIÓN DE AERONÁUTICA:**  
612745400



**Funeraria  
y salones velatorios**  
**CORAZÓN DE JESÚS**  
**HORARIO: 24 HORAS**  
**TODOS LOS DÍAS DEL AÑO**  
📍 Dirección: Armando Sanhueza #556  
☎ 969172275

**NUEVA SUCURSAL: MARTINEZ DE ALDUNATE 0393 CON GASPAR MARÍN.**

**CONVENIOS CON EMPRESAS:**

- Club de SO. Fuerza Aérea de Chile en retiro.
- Círculo de SO. de ejército en retiro.
- Círculo de personal de las FFAA. Sargento Aldea y montepladas.
- Círculo de Carabineros en retiro.
- Club de SO. e IM en retiro.
- Recasur.
- Sindicato de Trabajadores de Enap.
- Tarjeta Punta Arenas.
- Servicio de Salud Magallanes.
- ANEF Magallanes.
- AFP, IPS, Cajas de compensación.
- Compañías de Seguro Dipreca, Capredena.
- Walmart (Lider).
- Dreams.
- La Araucana.

**ORACIÓN DESEO IMPOSIBLE**

Amadísimo señor mío, confío ciegamente porque eres tú mi eterno salvador, por eso te pido con todas las fuerzas de mi alma, para que con tu omnipotencia ilumines la gracia que tanto deseo. Señor Jesucristo, te pido la gracia para que me la concedas en nombre del padre santo. Amen. (Haces la petición). Se reza 3 días seguidos: Padre nuestro, ave María y gloria y se publica el 4. Gracias padre celestial por el favor concedido. Gracias te doy de todo corazón Dios hijo señor Jesucristo, Rey de Reyes por escuchar mi petición y obrar en nombre del Padre Santo. Les estaré a mi Padre Dios y a ti eternamente agradecida, gloria a ti señor Jesús.

**Oración a San Expedito**

Este Santo es para la ayuda urgente, para los problemas que exigen una solución rápida y cuya invocación nunca es tarde. ORACIÓN: Mi San Expedito de las causas urgentes e inmediatas. Intercede por mí junto a nuestro Señor Jesucristo para que venga en mi auxilio en esta hora de aflicción y desesperanza. Mi San Expedito, tú que eres el Santo Guerrero. Tú que eres el Santo de los afligidos. Tú que eres el Santo de los desesperados. Tú que eres el Santo de las causas urgentes, protégeme, ayúdame, otórgame fuerzas, coraje y serenidad. ¡Atiéndeme mi pedido! (Hacer el pedido). Mi San Expedito, ayúdame a superar estas horas difíciles, protégeme de todos los que puedan perjudicarme, protege a mi familia, atiende mi pedido con urgencia. Devuélveme la paz y la tranquilidad. ¡Mi San Expedito! Estaré agradecido por el resto de mi vida y propagaré tu nombre a todos los que tienen fé. Reza un Padre nuestro, un Ave María, un Gloria y hacer la señal de la Cruz. ORACIÓN A SAN EXPEDITO. Reza 9 Ave María, durante 9 días y pide 3 deseos, uno de negocio y dos imposibles, al noveno día publicar este aviso y se cumplirá aunque sea imposible.



**Milagroso San Judas Tadeo**

Santo Apóstol San Judas, fiel siervo y amigo de Jesús, la iglesia te honra e invoca universalmente, como el patrón de los casos difíciles y desesperados. Ruega por mí, estoy sólo y sin ayuda. Te imploro hagas uso del privilegio especial que se te ha concedido, de socorrer pronto y visiblemente cuando casi se ha perdido toda esperanza. Ven en mi ayuda en esta gran necesidad, para que pueda recibir consuelo y socorro del cielo en todas mis necesidades, tribulaciones y sufrimientos, particularmente (haga aquí su petición), y para que pueda alabar a Dios contigo y con todos los elegidos por siempre. Te doy las gracias glorioso San Judas, y prometo nunca olvidarme de este gran favor, honrarte siempre como mi patrono especial y poderoso y, con agradecimiento hacer todo lo que pueda para fomentar tu devoción. Amén.

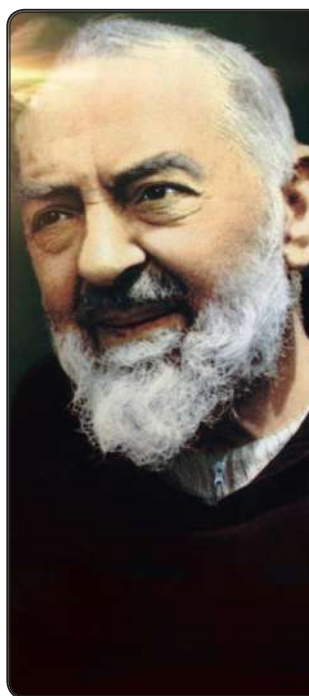

**Oración al Padre Pío**

Bienaventurado P. Pío, testigo de fe y de amor. Admiramos tu vida como fraile Capuchino, como sacerdote y como testigo fiel de Cristo. El dolor marcó tu vida y te llamamos "Un crucificado sin Cruz". El amor te llevó a preocuparte por los enfermos, a atraer a los pecadores, a vivir profundamente el misterio de la Eucaristía y del perdón. Fuiste un poderoso intercesor ante Dios en tu vida, y sigues ahora en el cielo haciendo bien e intercediendo por nosotros. Queremos contar con tu ayuda. Ruega por nosotros. Lo pedimos por Jesucristo, nuestro Señor. Amén.

**Mil gracias, Señor**

Mil gracias, Señor, por este nuevo día que me permites comenzar. ¡Es tan lindo despertar sabiendo que estás conmigo! En esta mañana recibo tu paz y tu amor. Gracias porque me acompañas siempre y me ayudas. Hoy quiero estar atento a tu presencia y a tu voz para andar conforme a tu voluntad.

Por favor, protégeme y guíame en este día. Quiero que tú me dirijas en todo lo que tengo que hacer con mi familia, en el trabajo y dondequiera que yo vaya. Quiero hacer tu voluntad y ser sensible a tu dirección. Ayúdame a saber cuándo hablar y cuándo permanecer en silencio. Que mis palabras reflejen tu amor y tu interés genuino por las demás personas. Quiero vivir para ti hoy y por siempre. En el nombre de Jesús, amén.

**Oración San Francisco de Asís**

Bendito seas, Dios Todopoderoso, Padre de todos los seres vivos. A ti que creaste peces, aves y animales de la tierra, e inspiraste a San Francisco de Asís para que los considerara como sus hermanos y hermanas, te pedimos que ilumines y guíes a quienes trabajamos por el cuidado de los animales, seres a los cuales encomendamos tu protección. Padre misericordioso, que siempre seas alabado por la belleza de Tu creación.

Amén. (J.P.D.M)

**Empresas Cruz de Froward TIENE FUNERARIA**

- ✓ Asesoría completa en trámites
- ✓ Ceremonias solemnes
- ✓ Planes personalizados
- ✓ Apoyo al proceso de duelo

**FUNERARIA PROTEGER**

📞 +569 4282 7448 | [funeraria@cruzdefroward.cl](mailto:funeraria@cruzdefroward.cl) | 📍 Av. Bulnes 92, Oficina Central

[WWW.CRUZDEFROWARD.CL](http://WWW.CRUZDEFROWARD.CL)

**ATENCIÓN 24 HRS**

**FONO EMERGENCIA 612 231000 9 4282 7448**

# HORÓSCOPO



## ARIES

(21 de marzo al 20 de abril)

AMOR: Las dudas solo terminarán por destruir la relación, solo usted puede poner un alto y evitar caer en esa autodestrucción. SALUD: Trate de mejorar su postura corporal. DINERO: Planee de qué manera va a solucionar los problemas de su trabajo, de ti depende todo. COLOR: Verde. NUMERO: 9.

## CÁNCER

(22 de junio al 22 de julio)

AMOR: Tómate las cosas con la seriedad suficiente ya que tu pareja necesita de tu atención. No es el mejor día para conquistar. SALUD: Trate de animarse, que no decaiga su ánimo. DINERO: No desperdicies el tiempo en tu trabajo ya que puedes perjudicarte. COLOR: Lila. NUMERO: 1.

## LIBRA

(23 de septiembre al 22 de octubre)

AMOR: El respeto debe estar presente en la vida de pareja y en la familia, de manera que la armonía familiar no se vea perturbada. SALUD: Tenga cuidado con inventarse las molestias de salud. DINERO: Armar discusiones en el trabajo no te generará ningún beneficio. COLOR: Rojo. NUMERO: 18.

## CAPRICORNIO

(21 de diciembre al 20 de enero)

AMOR: El amor no es una batalla, debe ser algo que engrandezca su vida y no que le cause dolores de cabeza. SALUD: Debe hacer caso a esos achaques que ha sentido el último tiempo. DINERO: Aproveche bien las oportunidades que el destino pone frente a ti. COLOR: Magenta. NUMERO: 26.

## TAURO

(21 de abril al 20 de mayo)

AMOR: Sea paciente si es que quiere lograr una felicidad duradera y no algo que desvanezca el tiempo. SALUD: Debe controlar su peso para que sus indicadores sanguíneos no se disparen. DINERO: Si ya pago una deuda, no sea irresponsable y menos por un gusto. COLOR: Gris. NUMERO: 2.

## LEO

(23 de julio al 22 de agosto)

AMOR: El reservarte tus sentimientos terminará dañándote más a ti que a la otra persona, no aguantes hasta que no des más. SALUD: Recuerde que los problemas respiratorios afectan en cualquier período. DINERO: Evite los desórdenes. COLOR: Amarillo. NUMERO: 21.

## ESCORPIÓN

(23 de octubre al 22 de noviembre)

AMOR: Las quejas por tu mala suerte en el amor no sirven de nada, para encontrar el amor debes salir a buscarlo. SALUD: Beba más agua y evite el cigarrillo. DINERO: Si continua con ese método de gasto, pronto las deudas le pondrán en una encrucijada. COLOR: Morado. NUMERO: 10.

## ACUARIO

(21 de enero al 19 de febrero)

AMOR: No se quede solo en promesas de cambio, debe hacer las cosas para que así vuelva a surgir la relación. SALUD: Trastornos producto del colon irritable. Trata de consumir más fibra. DINERO: Aproveche de ahorrar ahora para verse más holgado/a. COLOR: Blanco. NUMERO: 19.

## GÉMINIS

(21 de mayo al 21 de junio)

AMOR: El temor lo/a está llevando a perder una gran oportunidad en su vida. Atrévase y exprese sus sentimientos. SALUD: De ti depende que tus nervios no te hagan colapsar. DINERO: No tome decisiones en temas monetarios. COLOR: Café. NUMERO: 7.

## VIRGO

(23 de agosto al 22 de septiembre)

AMOR: Es necesario que aclare las cosas con sus amigo/as, ellos/as son importantes para su vida, deje el orgullo de lado. SALUD: Cuide su columna. DINERO: Ponga una rama de ruda en su cartera o billetera para tener más suerte con el dinero. COLOR: Rosado. NUMERO: 6.

## SAGITARIO

(23 de noviembre al 20 de diciembre)

AMOR: Ya basta de mentirse así mismo/a, date cuenta que lo que siente es solo cariño y no amor. SALUD: Debe poner más atención a las dolencias que le aquejan. A veces puede ser un llamado de atención. DINERO: No vuelva a endeudarse. COLOR: Azul. NUMERO: 5.

## PISCIS

(20 de febrero al 21 de marzo)

AMOR: Una nueva desilusión, pero que este tropiezo no lo/a haga desanimarse. El amor tocará pronto nuevamente a su puerta. SALUD: Tome algunas medidas para evitar la tensión. DINERO: Gran día para dar inicio a proyectos importantes en materia laboral o económica. COLOR: Amarillo. NUMERO: 30.

# TABSA HORARIO ZARPES

### P. ARENAS/PORVENIR

	ZARPE DESDE TRES PUENTES	ZARPE DESDE BAHIA CHILOTA
LUNES	9:00	14:00
MARTES	9:00 17:00	14:00
MIÉRCOLES	-	8:00 20:30
JUEVES	9:00 17:00	14:00
VIERNES	-	8:00 20:30
SÁBADO	9:00	14:00
DOMINGO	9:30 16:00	13:00 19:00

### PRIMERA ANGOSTURA

LUNES A DOMINGO DE  
8:30 A 23:00 HRS

Últimos zarpes: Desde Punta Delgada: 22:00 hrs | Desde Bahía Azul 23:00 hrs

### RÍO VERDE

LUNES A DOMINGO  
HORARIOS Y FRECUENCIAS EN  
WWW.TABSA.CL

### P. ARENAS/P. WILLIAMS

VIAJES REGULARES	ZARPE
P. ARENAS - P. WILLIAMS TODOS LOS JUEVES	JUE   18:00
P. WILLIAMS - P. ARENAS TODOS LOS SÁBADOS	SAB   16:00
VIAJES ESPECIALES	
P. WILLIAMS - P. ARENAS ÚLTIMO DOMINGO DEL MES (POSTERIOR A VIAJE A PUERTO TORO ESA MISMA MAÑANA)	DOM   16:00
P. ARENAS - P. WILLIAMS (GAS) (1º Y 3º LUNES DE CADA MES)	LUN   01:00
P. WILLIAMS - P. ARENAS (GAS) (1º Y 3º MARTES DE CADA MES)	MAR   14:00

### P. NATALES/P. YUNGAY

	ZARPE	ARRIBO
NATALES - EDEN	DIA 1   05:00	DIA 2   07:00
EDEN - TORTEL	DIA 2   09:00	DIA 3   07:00
TORTEL - YUNGAY	DIA 3   07:45	DIA 3   09:45
YUNGAY - TORTEL	DIA 1   19:00	DIA 1   21:00
TORTEL - EDEN	DIA 1   22:00	DIA 2   11:00
EDEN - NATALES	DIA 2   13:00	DIA 3   15:00

\*ABRIL A NOVIEMBRE SE DEBE CONFIRMAR SEMANA SIN ZARPE

### RECEPCIÓN Y ENTREGA DE CARGA

#### PUNTA ARENAS

LUNES | MARTES | MIÉRCOLES  
9:00 A 12:00  
14:00 A 17:00

JUEVES  
RECEPCIÓN DE VEHÍCULOS  
14:00

#### PUERTO WILLIAMS

SÁBADOS  
8:00 A 14:00



Fechas, horas de zarpes, horarios de presentación de pasajeros, carga y vehículos; deben ser confirmados previamente en [www.tabsa.cl](http://www.tabsa.cl)



# REGÍSTRATE EN TABSA Y OBTÉN BENEFICIOS

- ✓ COMPRA MAS ÁGIL
- ✓ RECIBE ESTADO DE CRUCES EN TU WHATSAPP
- ✓ DESCARGA TUS BOLETAS Y TICKETS
- ✓ ACCESO A BENEFICIOS PARA RESIDENTES

INSCRÍBETE AQUÍ >



+56 61 272 8100  
VENTAS Y RESERVAS OPCIÓN 3

[www.tabsa.cl](http://www.tabsa.cl)  
f TABSA @ \_tabsa @ \_tabsa

**18+**

SI USTED QUIERE VER LA VIDA  
NOCTURNA Y REVISAR LOS AVISOS DEL  
**TOP NIGHT MAGALLANES**

**INGRESE AQUÍ**



# TOP NIGHT

**EL PINGÜINO**

 **BALMACEDA 753**

 **612 292900**

 **WWW.ELPINGUINO.COM**

**TOP NIGHT**

BALMACEDA 753  
612 292900

**EL PINGÜINO**

**RUBIA** (16MAY)  
EXÓTICA, MIRADA CAUTIVADORA, SENSUAL, LUGAR PROPIO, TE ESPERO LLÁMAME. 973225557

**LULY** (02MAY)  
ARGENTINA TEENS. 991212387

**YINA**  
ATENCIÓN A MAYORES, MASAJES, CARICIAS Y BESOS, VEN A PASARLO BIEN. 958331443 (01FEB)

**NICOL**  
RICA ATENCIÓN, MUCHOS CARIÑITOS, BESITOS DE PIES A CABEZA. 950362515 (01FEB)

**EP** PINGÜINO MULTIMEDIA  
DIARIO TV RADIO WEB  
Balanceda 753

**NATALIA**  
FLAQUITA RICA CARIÑOSA, ATENCIÓN RELAJADA, BESOS, CARICIAS Y MÁS. 965344376 (01FEB)

**NINA**  
ATENCIÓN A MAYORES, ME GUSTAN MADURITOS PARA HACERLO MÁS RICO. 991793860 (01FEB)

**PARAGUAYA**  
MADURA RUBIA RICA. 991739290 (26FEB)

**NATACHA**  
ATREVIDA, BESOS Y CARICIAS SIN LÍMITE, ATENCIÓN RELAJADA. 950362515 (01FEB)

**YULEY**  
BESOS RICOS DE PIES A CABEZA, MUCHOS CARIÑITOS, LUGAR PROPIO. 958332515 (01FEB)

**PROMO**  
MADAME +56991739290 (12FEB)

**BOMBON**  
DE CHOCOLATE 973399328 (16FEB)

**MADY**  
MADURITA ARGENTINA 942142594 (13FEB)

**DEBORA**  
MADURITA ARGENTINA 954850355 (13FEB)

**COLOMBIANA**  
VOLUPTUOSA RICA 968639067 (12FEB)

**LOQUITA**  
CALIENTE. 991212387 (02MAY)

Fono: 612 292900

**PERUANITA**  
RICA Y COMPLACIENTE, CON LUGAR CENTRAL. 950851306 (23-26)

**RUBIA**  
EXÓTICA, VEN A VISITARME MOMENTO Y MEDIA HORA. 973225557 (30ABR)

**NENA**  
ARGENTINA RECIÉN LLEGADA. 991212387 (02MAY)

**LUCIANA**  
PROMOCIÓN MAÑANERA CON RUBIA MADURITA. LLAMADA Y WHATSAPP. LA MEJOR ATENCIÓN. LOS ESPERO +56996076023. (12-15)

**MAÑANERAS**  
DESDE 10 MIL. 958331443 (25NOV)

**PIEL MORENA**  
PASIÓN GARANTIZADA CON LUGAR PROPIO. 9507772080 (13MAY)

**PAO**  
MADURITA SEXY +56956839120. (28-03)

**CAMI**  
CALIENTE +56954850355 (01-18)

**NENITA**  
APRETADA ARGENTINA +56991212387 (01-10)

**ORNELA**  
ARGENTINA RICA +56947076937 (01-13)

**LULY TEENS**  
CALENTONA +56991212387 (01-10)

**EL PINGÜINO**

Balanceda 753  
Fono: 612 292900  
www.elpinguino.com

**Guía de Clasificados**  
**EL PINGÜINO**

CON RESULTADOS  
ECONÓMICOS  
EFECTIVOS