

#### CENTRO DE REHABILITACIÓN DE PUERTO WILLIAMS



Coordinador, Luis Cárcamo: "Pensaban que íbamos a llegar una vez construido el edificio, pero estamos rehabilitando a usuarios desde hace un par de meses".

(Página 15)

#### DURANTE LA TARDE

Detienen a concejal de Puerto Natales por conducir en estado de ebriedad

(Página 5)

#### DESAFÍOS GEOPOLÍTICOS

Comisión de Zonas Extremas del Senado pide reforzar recursos y educación escolar sobre la Antártica

(Página 21)



Año XVIII, N° 7.055

Punta Arenas, martes 19 de mayo de 2026

# EL PINGÜINO

▶▶ [www.elpinguino.com](http://www.elpinguino.com)

▶▶ Canal 30 señal cable

▶▶ Pingüino Radio 95.3 FM / 590 AM

▶▶ ☎ 61 2 292900

▶▶ 📻 Radio +569 58575527

# ¡Macabro hallazgo! Encuentran muerto a hombre buscado desde hace una semana

● El cuerpo del vecino de 64 años fue localizado durante la tarde de este lunes en las abandonadas dependencias del antiguo Hogar de Cristo en Porvenir. La Delegación Provincial activó los protocolos ante la emergencia, mientras la PDI y la Fiscalía trabajan en el caso.

(Página 5)

#### INTERNO DE CÁRCEL

Menor protagoniza violento intento de fuga del hospital

(Página 4)

#### EN EL "BARRIO 18"



Sujeto robó auto: lo volcó, chocó y se dio a la fuga

(Página 2)



## Con más de 120 parejas partió torneo internacional de pádel

(Página 27)

#### ELECCIONES



Dos candidatos van por rectoría de la UMAG

(Página 6)

#### VIOLENCIA ESCOLAR

Nueva riña en liceo obligó a intervenir a Carabineros

(Página 4)

#### PROPUESTA PUSO EN JAQUE LA CONTINUIDAD DE LOS TRABAJOS

## En medio de acalorado debate el CORE aprobó otros \$500 millones para demolición del exhospital

(Página 19)

EDITORIAL: El riesgo invisible del monóxido de carbono en Magallanes (Página 8)

OPINIÓN: Rosa Martínez: "Modelaje" / Gonzalo Valdés: "Mes del Mar, mes de Natales" / Rodrigo Bravo: "La Cultura se hace presente en Magallanes" (Página 9)



En Avenida Independencia de Punta Arenas

# Sujeto roba vehículo en el sector sur, vuelca tras violento choque y huye herido

● El hecho ocurrió a temprana hora de ayer en las afueras del Banco Estado de la 18 de Septiembre. Tras el impacto, se registró una fuga de gas y daños en un poste de alumbrado público.

Policial

policial@elpinguino.com

Un violento hecho delictual y posterior accidente de tránsito movilizó a las unidades de emergencia de Punta Arenas durante la mañana de ayer. El suceso se desencadenó alrededor de las 6:00 horas, cuando un vecino de la capital regional fue víctima del robo de su automóvil en las inmediaciones de la sucursal del Banco Estado, ubicada en el sector de la población 18 de Septiembre.

Según los antecedentes, el afectado descendió de su móvil para realizar un retiro de dinero en el cajero automático. Confiando en la seguridad que antaño caracterizaba a la zona, el propietario dejó las llaves puestas en el encendido.

Sin embargo, la oportunidad fue aprovechada por un delincuente que, en cues-

tión de segundos, se apoderó del vehículo y huyó del lugar. Como dicen los más adultos: "Punta Arenas ya no es lo mismo de antes", quedando atrás los tiempos donde la confianza permitía dejar los autos incluso en marcha sin temor a la delincuencia.

## Violento impacto

La fuga del antisocial terminó de manera abrupta. Mientras se desplazaba por Avenida Salvador Allende a excesiva velocidad, al llegar al cruce con calle Arauco, el conductor perdió el control de la máquina, impactando violentamente contra el cierre perimetral de una vivienda y un poste de concreto del alumbrado público.

Producto de la fuerza del choque, el vehículo terminó volcado y completamente destruido a unos 20 metros del punto de impacto. Pese a la magnitud del acciden-

te y a las lesiones que habría sufrido, el autor del robo logró salir de la cabina y huir del lugar antes del arribo de Carabineros.

## Diligencias

El propietario del móvil llegó al sitio del suceso para realizar la denuncia correspondiente. Ante esto, se dispuso la concurrencia de personal especializado del Labocar para efectuar el levantamiento de evidencia desde el interior del móvil.

La emergencia también requirió la presencia de Bomberos y personal de la empresa Gasco, debido a que el choque contra la vivienda provocó una fuga de gas. En tanto, operarios de Edelmag trabajaron en la reposición del poste de concreto derribado. Hasta el cierre de esta edición, no se informaron personas detenidas por este hecho.

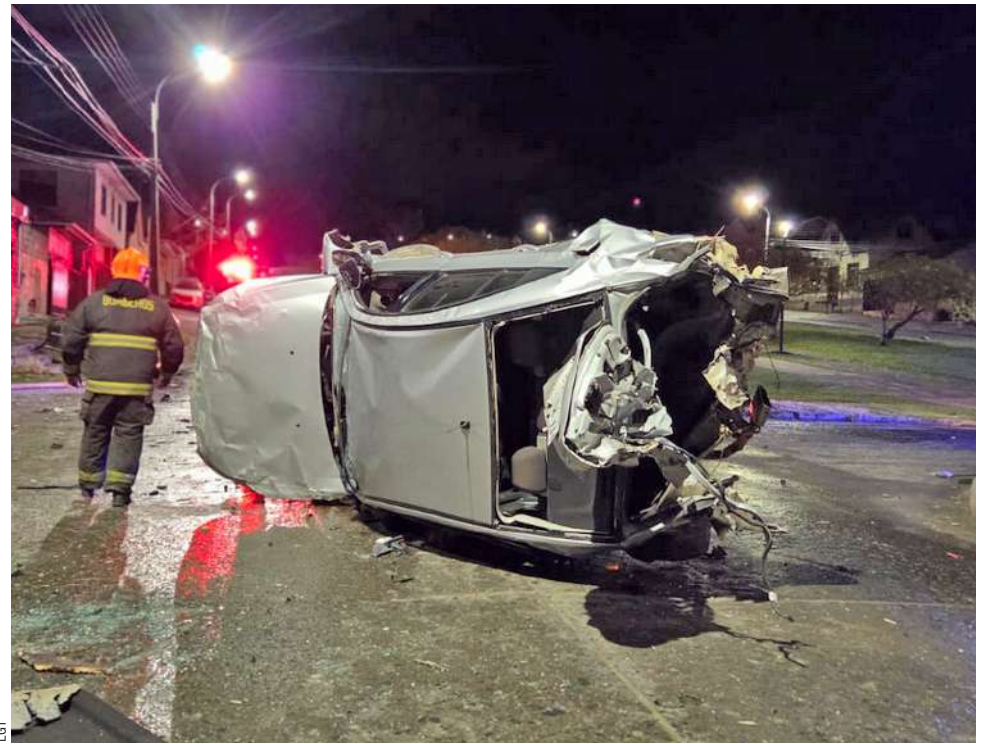

En estas condiciones quedó el vehículo, luego de la denuncia del propietario.

Estos productos son exhibidos en nuestra sala de ventas con sus respectivos valores.

**FONO CEMENTO**  
Reparto Gratis  
DENTRO DE LA CIUDAD POR 10 UNIDADES O MÁS.  
61 2 214111 - +569 85806125 - +569 95439069

COMODORO CEMENTO

ADHERIDOS A TARJETA PUNTA ARENAS

## NUEVOS MODELOS DE MUEBLES ZANZINI



**PLANCHAS PARA TECHO IMITACIÓN TEJA, 10% DE DESCUENTO**

STOCK DE 3.200 UNIDADES

DESCUENTO POR EL MES DE MAYO



MANZANA 12 SITIO 71 AV. PRINCIPAL DE ZONA FRANCA A PASOS DE COSTANERA  
612-214111 / +569 85806127 / +569 85806125 / +569 95439069

HORARIOS: LUNES Y MARTES DE 09:00 A 12:30 Y DE 14:30 A 19:00  
MIÉRCOLES A VIERNES DE 09:30 A 12:30 Y DE 14:30 A 19:00 / SÁBADOS DE 09:00 A 13:00

PINCHE AQUÍ

Instruidos por la Fiscalía

## Brigada de Homicidios lidera peritajes técnicos tras fatal accidente en Zona Franca

La investigación por la muerte de un operario en el recinto franco ha pasado a una etapa estrictamente técnica. Tras el fallecimiento del trabajador en el Hospital Clínico de Magallanes (HCM), la Brigada de Homicidios (BH) de la PDI inició un exhaustivo trabajo de campo en el lugar del accidente para determinar las causas exactas que provocaron el colapso de la estructura.

### Diligencias en el sitio del suceso

Por orden de la Fiscalía, los detectives se constituyeron en el local comercial para ejecutar las primeras diligencias de carácter científico. El foco de la inspección estuvo centrado en el equipo de trabajo del hombre que sufrió el desplome, el cual fue sometido a una revisión detallada por parte de los peritos institucionales.

### Las labores policiales se concentraron en los siguientes puntos:

- Inspección del equipo: revisión de la estructura y los mecanismos de elevación para detectar posibles fallas de material o

averías mecánicas previas al accidente.

- Fijación del área: trabajo planimétrico y fotográfico del sitio para establecer la altura desde la cual cayó el trabajador y la posición final de la maquinaria.

- Empadronamiento: identificación y toma de datos de los testigos presentes al momento del desplome para reconstruir la cronología de los hechos.

### Análisis de seguridad laboral

La labor de la Brigada de Homicidios no solo se limita a la causa de muerte, sino también a verificar si el entorno de trabajo cumplía con las normativas vigentes. En este sentido, la policía civil recopiló antecedentes sobre los sistemas de sujeción y protocolos de seguridad que se estaban aplicando al momento de la tragedia.

El informe final de estas diligencias será remitido a la Fiscalía Local de Punta Arenas, documento que será clave para establecer si existen responsabilidades legales derivadas de este accidente laboral que terminó con consecuencias fatales.



CEDIDA

**CENTRAL  
DE CARNES**

# IMPERDIBLE DE LA SEMANA



**VÁLIDO HASTA EL 19 DE MAYO**

*¡El orgullo de ser magallánicos!*

**MEDALLÓN PULPA  
PALETA DE CERDO**  
CONGELADA - SADIA



\*STOCK 1.500 KG

~~\$4.990~~

**\$2.990**

VALOR POR KILO

**FILETE  
PECHUGA POLLO**  
BOLSA 7,5 KG - SEARA



\*STOCK 100 UN

~~\$39.980~~

**\$29.980**

VALOR POR UNIDAD

**POLLO GANSO V.**  
SANTA GIULIA - CONGELADO



~~\$10.900~~

**\$8.900**

\*STOCK 200 KG

VALOR POR KILO

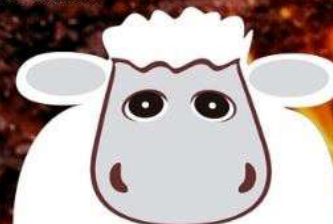

Seremi de Seguridad Pública se refirió al hecho

## Riña en Liceo Experimental moviliza a Carabineros y activa programas de prevención



Una jornada de tensión se vivió ayer al interior del Liceo Experimental UMAG, luego de que se registrara una violenta riña entre dos alumnos de enseñanza media, lo que obligó a la intervención de la fuerza pública y puso nuevamente en el centro del debate la convivencia escolar en la región.

Según información proporcionada por Carabineros, el incidente se originó durante la jornada escolar, cuando ambos menores se trenzaron en una agresión mutua por causas que aún se investigan. Ante la escalada de violencia, la dirección del establecimiento activó los protocolos internos y solicitó la presencia policial de inmediato.

Los uniformados procedieron a retirar a ambos estudiantes del recinto

para trasladarlos hasta un centro asistencial con el fin de constatar lesiones. Posteriormente, los antecedentes del caso fueron remitidos a la Fiscalía Local de Punta Arenas. Tras el procedimiento de rigor, los alumnos recuperaron su libertad, siendo entregados bajo custodia a sus respectivos padres.

### Prevención y programa "Lazos"

En relación con estos hechos de violencia, el seremi de Seguridad Pública, Ronald López, enfatizó la importancia de utilizar las herramientas estatales para frenar conductas de riesgo en las comunidades educativas.

"Los establecimientos cuentan con la posibilidad de derivar a los escolares que presentan conductas disruptivas al programa Lazos, el

que contempla desde intervenciones individuales hasta seminarios de parentalidad positiva dirigidos a apoderados", señaló la autoridad.

López destacó que este programa especializado está orientado a la prevención en la capital regional y cuenta con modalidades que pueden replicarse de manera online. Asimismo, recordó que existen capacitaciones disponibles sobre la Ley de Responsabilidad Adolescente para que los jóvenes comprendan las consecuencias legales de sus actos.

Desde la Seremi de Seguridad Pública reiteraron que estas acciones están a disposición de todos los colegios como un complemento necesario al trabajo de convivencia escolar que desarrolla cada institución educativa en Magallanes.

Gendarmería presentará querrela

# Menor protagoniza violento intento de fuga tras ser trasladado al Hospital Clínico

● El interno del centro de Río de los Ciervos simuló una descompensación para ser derivado a Urgencias. En el lugar, atacó a los custodios, resultando una funcionaria de Gendarmería con un fuerte golpe en la cabeza.

Policial

policial@elpinguino.com

Una tarde de extrema tensión se vivió este domingo en las dependencias del Hospital Clínico de Magallanes (HCM), luego de que un menor de edad, que se encuentra cumpliendo condena en el Centro de Internación Provisoria y de Régimen Cerrado (CIP-IRC) de Río de los Ciervos, intentara escapar aprovechando un traslado médico de urgencia.

El incidente se originó cuando el interno manifestó una presunta descompensación de salud dentro del recinto penal. Siguiendo los protocolos establecidos, el personal de Gendarmería procedió a su

traslado inmediato hasta el servicio de urgencias del centro asistencial para recibir atención profesional.

### El ataque y forcejeo

Sin embargo, una vez en el lugar y pese a encontrarse con la debida custodia de Gendarmería, el sujeto arremetió violentamente contra los funcionarios que lo acompañaban. En medio del forcejeo, el interno agredió a dos efectivos. La situación más grave la protagonizó una funcionaria, quien producto del ataque cayó al suelo, golpeándose la cabeza fuertemente.

Pese a la agresividad del sujeto, los gendarmes lograron reducirlo oportunamente con el apoyo de Carabineros y

personal de seguridad del propio recinto médico, frustrando así lo que se calificó como un intento de fuga desde el interior del hospital.

### Querrela criminal

A raíz de la gravedad de los hechos, el director regional de Gendarmería, Coronel Rodrigo Campusano Yáñez, informó que ambos funcionarios resultaron con lesiones de carácter leve y fueron atendidos en el mismo centro asistencial.

"Los dos funcionarios de Gendarmería que estaban custodiando al usuario en el Servicio de Urgencias lograron contenerlo de manera oportuna y efectiva", explicó la autoridad regional, confirmando además que los antecedentes ya fue-



El hecho se registró en la sala de urgencia del Hospital Clínico de Magallanes la tarde del domingo.

ron puestos a disposición del Ministerio Público.

Asimismo, la institución confirmó que se encuentra en curso la presentación de

una querrela criminal por las lesiones sufridas por el personal uniformado, reafirmando su rechazo categórico a todo acto de violencia y el com-

promiso con la seguridad de quienes están bajo su custodia. El menor, en tanto, fue devuelto al centro de cumplimiento de Río de los Ciervos.

LOCAL ZONA FRANCA RETAIL
RECASUR

ALL SEASON - LAMINILLA - CLAVOS

# NEUMÁTICOS

ENCUENTRA EL QUE TU AUTO NECESITA

MAXXIS
hankook  
driving emotion
GOODRIDE

PREPÁRATE PARA EL

## INVIERNO

Lo que necesitas, lo tenemos.

Durante fiscalización de Carabineros

## Detienen a concejal de Puerto Natales por conducir en estado de ebriedad

Durante la tarde de ayer, el concejal comunista de la comuna de Puerto Natales, Jorge Ruiz, fue detenido por personal de Carabineros tras ser sorprendido conduciendo bajo los efectos del alcohol, en medio de un operativo de fiscalización preventiva.

El procedimiento policial se registró en la intersección de las calles Pedro Montt con Manuel Rodríguez, en el marco de los patrullajes rutinarios que realiza la institución en la zona urbana de la comuna.

### El procedimiento policial

Según la información entregada por Carabineros, al momento de ser fiscalizado, la autoridad comunal mantenía la documentación del vehículo completamente al día. Sin embargo,

los uniformados apostados en el lugar detectaron de inmediato signos evidentes y atribuibles a la ingesta de alcohol, tales como un fuerte hálito etílico e incoherencias al hablar.

Ante las sospechas, el personal policial procedió a realizar la prueba respiratoria de intoxilyzer, examen que arrojó un resultado positivo y confirmó que el conductor se encontraba en estado de ebriedad.

“Carabineros de Puerto Natales se encontraban realizando un control vehicular preventivo en calle Pedro Montt con Manuel Rodríguez, momento en el cual fiscalizan un vehículo conducido por una autoridad de la comuna. Se realizó el examen de intoxilyzer, el cual arrojó que esta persona se encontraba en estado de ebriedad”, indicó de manera preliminar el oficial a cargo del procedimiento.

### A la espera de la Fiscalía

Tras confirmarse el estado del edil, Ruiz fue trasladado de inmediato hasta el Hospital de Puerto Natales para someterse a la alcoholemia de rigor y constatar lesiones. Posteriormente, fue derivado a las dependencias de la comisaría local, donde permanece bajo custodia.

Hasta el cierre de esta edición, el procedimiento continuaba en desarrollo, con la Fiscalía local de Puerto Natales analizando los antecedentes para determinar el futuro procesal de la autoridad; es decir, si pasará a control de detención durante la jornada de hoy ante el Juzgado de Garantía, o bien si quedará apercibido bajo el Artículo 26 del Código Procesal Penal, a la espera de una citación posterior.

Tierra del Fuego

# ¡Macabro hallazgo! Encuentran sin vida a hombre que llevaba una semana desaparecido

● El cuerpo del adulto mayor de 64 años fue localizado durante la tarde en las abandonadas dependencias del antiguo Hogar de Cristo. La Delegación Provincial activó los protocolos pertinentes ante la emergencia, mientras la PDI y la Fiscalía trabajan en el caso.

Policial

policial@elpinguino.com

Una intensa búsqueda que movilizó a las fuerzas policiales y de Gobierno en la Provincia de Tierra del Fuego terminó de la peor manera. La tarde de ayer se confirmó el hallazgo del cuerpo sin vida de un hombre de 64 años, quien se encontraba desaparecido desde el pasado lunes 11 de mayo.

La alarma se encendió tras una denuncia formal interpuesta ante las autoridades de la zona por presunta desgracia. Ante la gravedad de la situación, desde la Delegación Presidencial Provincial de Tierra del Fuego se activaron de forma inmediata todos los protocolos pertinentes para coordinar los esfuerzos de apoyo y agilizar el despliegue de las instituciones en el territorio.

Al respecto, la fiscal jefa (s) de Tierra del Fuego,

Katherina Aranis, detalló que, una vez recepcionados los antecedentes de la víctima -quien había sido vista por última vez hace exactamente una semana-, se dio inicio a las primeras instrucciones: “Se instruyeron las primeras diligencias a la SIP (Sección de Investigaciones Policiales) de Porvenir y también se despachó una orden de investigar a la Brigada de Homicidios de la Policía de Investigaciones de Chile”, señaló la persecutora.

### El lugar del hallazgo

El despliegue policial conjunto entre Carabineros y la PDI abarcó diversos puntos estratégicos de la comuna. Sin embargo, el rastreo concluyó de forma trágica en horas de la tarde de ayer, cuando las policías ingresaron a un inmueble deshabitado.

El subprefecto Roberto González, de la Brigada de Homicidios de Punta Arenas,

relató cómo se produjo el hallazgo: “Luego de visitar diversos sectores de la ciudad, (los detectives) encontraron en un sector abandonado donde funcionaba antiguamente el Hogar de Cristo en dicha localidad, el cuerpo sin vida de esta persona que estaba siendo buscada”.

### Peritajes y causa de muerte

Tras el hallazgo, la fiscal Aranis ordenó que los especialistas de la Brigada de Homicidios quedaran a cargo del resguardo y el peritaje del sitio del suceso con el fin de esclarecer la dinámica de lo ocurrido y determinar si existe o no intervención de terceros.

De acuerdo a los primeros exámenes realizados directamente en el lugar, los investigadores descartaron de manera preliminar la acción de violencia por parte de extraños en el deceso. “Al reconocimiento externo



La intensa búsqueda terminó ayer con el hallazgo del cuerpo del hombre de 64 años.

policial del cadáver, se pudo establecer que no presenta lesiones atribuibles a terceras personas, con una data aproximada de seis a siete días”, especificó el subprefecto González, añadiendo que la causa precisa del fa-

llecimiento quedó catalogada como indeterminada.

El cuerpo de la víctima será trasladado hasta la capital regional para los exámenes correspondientes. La comunidad de Porvenir se mantiene expectante a los

resultados de la autopsia de rigor, la cual será efectuada este miércoles por el Servicio Médico Legal (SML), peritaje que finalmente dará luces sobre las circunstancias en las que el vecino fueguino perdió la vida.



**Óptica Harris**  
Su mejor decisión en óptica

Elecciones para el período 2026-2030

# Con dos candidaturas partió la carrera por la Rectoría en la UMAG

● Mientras el contador auditor y doctor en Economía, José Maripani, va por la reelección, el doctor en Educación, Juan Judikis, se presenta como la carta opositora a la actual administración.



Acompañado de la vicerrectora académica de la UMAG, Melissa Flores, Maripani presentó su candidatura a la reelección.



El profesor Juan Carlos Judikis busca revivir el espíritu de la UMAG, basado en un pensamiento crítico y constructivo.

Christian Jiménez

cjimenez@elpinguino.com

**EP EL PINGÜINO**

Con la presentación de dos candidaturas comenzó la carrera por encabezar la Rectoría de la Universidad de Magallanes (UMAG) por el período 2026-2030.

Pasadas las 11 de la mañana de ayer formalizaron sus cartas el actual rector José Maripani, contador auditor y doctor en Economía, quien busca la reelección en su cargo, y Juan Carlos Judikis, profesor de Inglés y doctor en Educación.

Tras esto, el comité electoral deberá confir-

mar el miércoles 27 de mayo las candidaturas que serán inscritas en la papeleta el próximo martes 23 de junio.

Según la nómina de electores, hay 235 académicos que están habilitados para sufragar. El candidato ganador deberá convencer al "50+1" para resultar electo, es decir, más de 118 votos.

### La continuidad

Argumentado en el trabajo realizado y su plan de sostenibilidad y modernización financiera, Maripani buscará convencer a la mayoría de los académicos de la casa de estudios para quedarse al mando de la institución por los próximos cuatro años.

"Ha significado que muchas personas han pasado momentos complejos, pero el resultado ha sido favorable. Y bajo esa perspectiva, vemos también que los números son buenos, pero también muy importante, nuestra comunidad regional ha valorado lo que la universidad ha hecho", declaró.

La carta oficialista confesó que se encuentra trabajando en comisiones para el diseño de su programa de esta candidatura.

A su vez, al interior de la universidad se especula que también deberá salir a convencer a aquellos "indecisos". En ese sentido, sostuvo que "tenemos que trabajar duro y con hu-

mildad. conversando con las personas, haciéndole ver lo que hemos hecho y bajo esa perspectiva ir consiguiendo los apoyos que necesitamos para tener los votos que se necesitan para obtener la primera mayoría".

### La "oposición"

Por contraparte está el profesor Juan Carlos Judikis, quien cuenta con una vasta trayectoria en el aula; de hecho, fue el primer director del liceo Experimental UMAG. "La gran motivación es el profundo amor que le tengo a la Universidad de Magallanes y a mi región en general", señaló.

Respecto de los desafíos a afrontar en la casa

de estudios, acotó que entre las preocupaciones de la comunidad se encuentra el presente financiero-económico, pero también "el poder restablecer en la universidad la esencia que hemos perdido los últimos años. Una esencia universitaria, con espíritu crítico, constructivo y de comunidad".

Una vez que inicie la campaña, Judikis buscará convencer a sus colegas para que voten por él, mediante su currículo, los más de 30 años ejerciendo la docencia en la institución, el compromiso con sus estudiantes y sus valores que los perciben como persona trabajadora, honesta y amante de su quehacer diario.



“

El poder restablecer en la universidad la esencia que hemos perdido los últimos años. Una esencia universitaria, con espíritu crítico, constructivo y de comunidad".

Juan Carlos Judikis, candidato a Rectoría.

“

Las ideas a debatir siempre tienen que llevarse hacia el futuro de la institución. Cómo logramos la sostenibilidad y cómo hacemos que sea cada día más grande".

José Maripani, candidato por la continuidad.

## ARRIENDO DE BODEGAS EN PUNTA ARENAS

Disponibles bodegas ubicadas en sector Norte, kilómetro 8,5 (08155), en una zona estratégica y de fácil acceso.

- Bodegas completamente cerradas
- Oficinas incluidas
- Acceso apto para camiones
- Energía eléctrica trifásica
- Servicios independientes

Ideal para almacenamiento, logística o desarrollo de operaciones.



Para más información o coordinar visita, contáctanos al Whatsapp + 56 9 81596635

En oficinas del BancoEstado

# Tras gestiones del seremi de Hacienda logran cobro del “Bono Empart”

● Vecino de 90 años podrá acceder pago en nombre de su hermana mayor de 94 años, tras gestiones del secretario regional ministerial Manuel José Correa.

Christian Jiménez

cjimenez@elpinguino.com

**EP EL PINGÜINO**

Tras seis meses de intensas gestiones, Héctor Mansilla (de 90 años) logró concretar con éxito el co-

“

Las instituciones públicas tienen que ayudar a facilitar las cosas a los ciudadanos, sobre todo tener mucha atención con la gente con discapacidad y los adultos mayores”.

Manuel José Correa, seremi de Hacienda.

bro del Bono Empart (de reconocimiento para cotizantes de la caja de empleados particulares) en favor de su hermana mayor, Elsa Mansilla Ovando, de 94 años, quien reside desde 1981 en Comodoro Rivadavia, Argentina, quien por problemas de salud no puede viajar a Chile para cobrarlo.

Debido a esto y a la compleja burocracia que implica la validación de mandatos y poderes legales otorgados en el extranjero para ser reconocidos en Chile, se debió realizar el trámite legal desde cero hasta en dos ocasiones.

Finalmente, gracias a gestiones del seremi de Hacienda, Manuel José Correa y a una coordinación interinstitucional, el caso se resolvió favorablemente para el destacado e histórico profesor de historia de Punta Arenas.

“Las instituciones públicas tienen que ayudar a facilitar las cosas a los ciudadanos, sobre todo tener mucha atención con la gente con discapacidad y los adultos mayores. Hay que facilitarles las cosas y no poner palos en la rueda. Eso es lo que necesita Chile”, expresó el seremi de Hacienda, Manuel José Correa.

Tras esto, Héctor Mansilla manifestó su profunda satisfacción y agradecimiento tras el largo proceso: “Estuve unas dos veces en la oficina con el seremi, y quedó listo después de más o menos seis meses. Estoy muy conforme con la ayuda. Mi hermana está en Argentina desde antes de 1981, tiene 94 años y ya no puede caminar bien por problemas en las caderas, por eso le hice los trámites yo”, explicó.



Héctor salió conforme de las oficinas del banco tras confirmar el cobro del bono de su hermana.

**Sánchez & Sánchez**  
Somos Magallánicos

EWTTO STOCK: 232 un.  
**Audifonos Over Gold**

**\$9.980**  
ANTES: \$14.800  
cod. 326830

HAVIT STOCK: 114 un.  
**Audifonos Over Gold**

**\$11.800**  
ANTES: \$16.800  
cod. 283676

HAVIT STOCK: 43 un.  
**Pack Gamer Teclado + Mouse + Audifonos + Mousepad**

**\$19.800**  
ANTES: \$24.800  
cod. 305353

**LIQUIDACIÓN**  
**ANIVERSARIO**

Precios mejores que los de siempre

Sánchez & Sánchez  
Manzana 7, Zona Franca

[@sanchezysanchezspa](#) [www.sanchezysanchez.cl](#)

Miles de productos en liquidación  
Bases legales www.sanchezysanchez.cl

Celebremos juntos nuestro aniversario  
desde el 11 de Mayo hasta el 1 de Junio

Ofertas válidas hasta agotar stock  
Stock disponible 100.000 unidades

## CARTAS AL DIRECTOR

ENVIAR A: editor@elpinguino.com

## PARLAMENTO Y CONFIANZA

## Señor Director:

El debate en torno a la ley miscelánea deja una señal preocupante sobre la calidad de la deliberación parlamentaria. El llamado tsunami de indicaciones y la respuesta del Ejecutivo no son solo episodios procedimentales. Son síntomas de una política que confunde firmeza con bloqueo y defensa de atribuciones con renuncia al diálogo.

Desde una perspectiva democrática, el Congreso existe para procesar diferencias, ordenar conflictos y producir acuerdos legítimos. La deliberación supone desacuerdo, pero también reglas compartidas, escucha y responsabilidad pública. Cuando el debate deriva en maniobras, acusaciones cruzadas y cálculos de corto plazo, la ciudadanía sólo ve deterioro institucional.

El problema no es que existan diferencias entre Gobierno y oposición, eso es propio de una democracia viva. El problema aparece cuando la diferencia deriva en diálogo de sordos y cada actor habla más para su barra que para resolver problemas. Allí el daño deja de ser comunicacional y pasa a ser político. Se erosiona la confianza, se debilita la imagen del Parlamento y se instala la idea de instituciones más ocupadas de disputas internas que en responder a la vida cotidiana.

Los representantes fueron elegidos para legislar, fiscalizar y construir acuerdos posibles. No para convertir cada discusión en una prueba de fuerza. Mientras el Congreso multiplica gestos y el Ejecutivo calcula respuestas, la ciudadanía espera soluciones en seguridad, salud, empleo, educación y costo de vida. Cuidar el diálogo parlamentario no es una concesión amable, es una exigencia básica de la democracia representativa.

**Gustavo Campos,**  
Investigador CDOP, U. Central

## SALUD PÚBLICA

## Señor Director:

Gracias a una investigación periodística se reveló que una sociedad conformada por la suegra y los cuñados de la exministra Camila Vallejo facturó \$1.209 millones al Hospital Público Herminda Martín de Chillán durante el gobierno de Gabriel Boric.

La Ley de Probidad en la Función Pública obliga a las altas autoridades a declarar el patrimonio, considerando los nombres de familiares directos, cuyas actividades puedan generar un conflicto de interés. Sin embargo, estos antecedentes de acuerdo con la investigación no aparecen en la plataforma oficial infoprobidad.cl, lo que evidenciaría un incumplimiento legal.

Lo señalado no solo refleja dudas para encubrir posibles prácticas de nepotismo, sino que también afecta la confianza ciudadana en las instituciones de salud pública. Es indispensable que el Hospital Clínico aclare los hechos con relación a la licitación (participación de Raúl San Martín Geisse como parte de la comisión evaluadora y en otros casos como prestador Subcontratado) y que la Contraloría General de la República realice a la brevedad la fiscalización correspondiente, adoptando las medidas que el caso amerite, informando de ello a la ciudadanía.

La probidad es pilar fundamental de la democracia. La sociedad merece claridad y quienes ocupan cargos públicos tienen la obligación de actuar con absoluta transparencia, sin privilegiar a familiares o amigos -ser más que parecer-.

**Eduardo Villalón Rojas**

## ¿EL CRÉDITO AYUDA O TERMINÓ ATRAPANDO A LAS FAMILIAS?

## Señor Director:

Las tasas de interés de las tarjetas de crédito, líneas de crédito y créditos de consumo alcanzaron sus niveles más altos en 15 meses. Hoy, el promedio anual llega al 25,5%, mientras que instrumentos como el sobregiro y algunas tarjetas superan el 35%. Una realidad que evidencia que no solo los hipotecarios están más caros.

Las razones económicas son conocidas: inflación, morosidad y riesgo de no pago. Sin embargo, detrás de estas cifras existe una realidad social mucho más profunda. Muchas familias chilenas utilizan el crédito no para invertir o crecer, sino para cubrir gastos básicos y llegar a fin de mes.

El problema no es únicamente el alza de las tasas, sino la normalización del endeudamiento como parte de la vida cotidiana. El pago mínimo, los avances y los intereses rotativos han transformado la deuda en una extensión del ingreso mensual de miles de personas.

La educación financiera es importante, pero también lo es reconocer que el alto costo de vida y la incertidumbre económica empujan a muchas personas a depender del sistema crediticio. El debate ya no debería centrarse solo en cuánto cuesta endeudarse, sino en por qué tantas familias necesitan hacerlo para sostener su estabilidad.

**Ángel Acevedo Duque,**  
Investigador de la Universidad Autónoma de Chile

## EDITORIAL

## El riesgo invisible del monóxido de carbono en Magallanes

“Un invierno seguro comienza con la prevención y el cuidado responsable de nuestros sistemas de calefacción”.

*El invierno magallánico, con sus bajas temperaturas y prolongadas jornadas de frío, nos obliga a depender intensamente de nuestros sistemas de calefacción. Sin embargo, lo que muchas veces olvidamos es que estos artefactos, si no reciben una mantenimiento adecuada, pueden transformarse en una amenaza silenciosa: el monóxido de carbono. Invisible e inodoro, este gas es capaz de provocar intoxicaciones graves e incluso la muerte.*

*Cada año se registran casos de familias afectadas por fugas de monóxido de carbono en la región. La causa suele ser la misma: calefactores sucios, ductos obstruidos o instalaciones defectuosas. La prevención es sencilla, pero requiere*

*compromiso: limpiar regularmente los equipos, revisar las conexiones y ventilar los espacios. Una acción tan básica como agendar una mantención antes de que llegue el frío puede marcar la diferencia entre un invierno seguro y una tragedia.*

*La comunidad magallánica conoce bien la dureza del clima, pero también la importancia de cuidarse mutuamente. Evitar muertes por monóxido de carbono no es solo responsabilidad individual, sino un deber colectivo. Al mantener nuestros artefactos en buen estado, protegemos a nuestras familias y contribuimos a que la región enfrente el invierno con seguridad. La vida no tiene reemplazo; la prevención sí está en nuestras manos.*

## CARTAS AL DIRECTOR

ENVIAR A: editor@elpinguino.com

## ULTRAPROCESADOS Y SALUD INFANTIL

## Señor Director:

Los alimentos ultraprocesados dejaron de ser una excepción y hoy forman parte habitual de la dieta, especialmente en niños, niñas y adolescentes. Su bajo costo, amplia disponibilidad y atractivo los han instalado con fuerza en la vida cotidiana, muchas veces desplazando opciones más saludables.

Distintas investigaciones han asociado su consumo frecuente con efectos en la salud infantil, incluyendo irritabilidad, dificultades de atención y trastornos del sueño. A esto se suma un problema persistente, ya que el etiquetado sigue siendo complejo y poco accesible para muchas familias, lo que dificulta tomar decisiones informadas. No es menor que varios de estos productos, sobre todo los dirigidos a niños, se perciban como saludables, generando una falsa sensación de seguridad.

En este escenario la responsabilidad no puede recaer únicamente en las personas. Se requiere avanzar en regulación, educación alimentaria y acceso real a alimentos frescos, junto con incentivar la reformulación de productos para mejorar su calidad nutricional sin perder aceptación, especialmente en la población infantil.

El desafío no es solo reducir riesgos, sino construir entornos que hagan más fácil elegir bien. Cuando se trata de la alimentación infantil, lo que no se ve en la etiqueta también importa.

**Migdalia Arazo Rusindo,**  
Observatorio de la Alimentación ODA 360  
Universidad Santo Tomás

## SEÑALES DE SORDERA TEMPRANA

## Señor Director:

Conductas tan cotidianas como inclinar la cabeza para escuchar mejor, fijar la mirada en la boca del interlocutor o aumentar el volumen del televisor suelen normalizarse, pero pueden ser señales tempranas de una pérdida auditiva. La hipoacusia puede presentarse en cualquier etapa de la vida y, muchas veces, avanza de forma silenciosa, afectando progresivamente la comunicación y la calidad de vida.

En adultos, uno de los signos más frecuentes es escuchar, pero no comprender, especialmente en ambientes ruidosos o con múltiples interlocutores. A ello se suman síntomas como zumbidos en los oídos, sensación de oído tapado, mareos o problemas de equilibrio. Esta condición no solo impacta en lo físico, sino también en lo social, ya que muchas personas tienden a evitar espacios de interacción, generando aislamiento, frustración e incluso cuadros de ansiedad.

En niños y recién nacidos, las señales son distintas, pero igualmente importantes. La falta de reacción a sonidos, la ausencia de balbuceo después de los seis meses o dificultades en el desarrollo del lenguaje pueden ser indicadores de alerta. En edad escolar, estas dificultades pueden confundirse con falta de atención o desinterés, retrasando un diagnóstico oportuno.

Frente a estos signos, es fundamental consultar a un especialista. La audiometría es el examen más común en adultos, mientras que en niños pequeños se utilizan pruebas específicas como las emisiones otoacústicas. Además, quienes presentan pérdida auditiva deben realizar controles periódicos, al menos una vez al año.

Detectar a tiempo estas señales permite acceder a tratamientos adecuados y mejorar significativamente la calidad de vida. Normalizar estos síntomas solo retrasa una intervención que puede ser clave para el bienestar integral de las personas.

**Macarena Drago,**  
Académica Escuela de Fonoaudiología  
Universidad Andrés Bello

## RECONSTRUIR EL CRECIMIENTO

## Señor Director:

El Proyecto de Ley de Reconstrucción Nacional impulsado por el gobierno del Presidente José Antonio Kast ha abierto un debate que Chile viene postergando hace demasiado tiempo: si el país quiere volver a crecer o resignarse definitivamente al estancamiento. La iniciativa busca recuperar inversión, generar empleo, reducir trabas regulatorias y entregar certeza jurídica, elementos esenciales para cualquier economía que aspire a desarrollarse. No se trata de una idea extravagante ni aislada. Economistas como Milton Friedman, ganador del Premio Nobel de Economía en 1976, o Paul Romer, Premio Nobel de Economía en 2018, han defendido durante décadas que el crecimiento sostenible depende de reglas claras, estabilidad institucional e incentivos a la inversión privada.

La resistencia de buena parte de la oposición y la ultrazquierda a esta agenda revela, sin embargo, un problema mucho más profundo. Chile lleva más de una década atrapado en un ciclo de bajo crecimiento que comenzó tras la reforma tributaria impulsada por Michelle Bachelet en 2014. Aquella reforma, presentada como un avance en justicia social, terminó elevando la carga tributaria, complejizando el sistema y enviando una señal política hostil hacia quienes invierten y generan empleo. Desde entonces, el país perdió dinamismo, cayó la productividad y se instaló un clima permanente de incertidumbre económica.

Lo más grave es que muchos de los sectores responsables de ese deterioro hoy vuelven a oponerse a cualquier intento de recuperar el crecimiento. Cada medida pro inversión es caricaturizada como un beneficio para “los poderosos”, mientras se ignora que sin inversión no hay empleo, salarios dignos ni progreso social posible. Chile necesita dejar atrás la política del bloqueo permanente y entender algo básico: ningún país logra desarrollarse castigando a quienes producen, emprenden y arriesgan capital. El verdadero desafío no es ideológico, sino práctico. Tenemos que volver a convertir a Chile en un país que crece, genera oportunidades y mira al futuro con confianza.

**Iván Olguín,**  
Periodista y Cientista Político

\* Las cartas publicadas no representan necesariamente el pensamiento de Diario El Pingüino y son de exclusiva responsabilidad de quienes las emiten. Si usted desea ser parte no dude en escribirnos a editor@elpinguino.com. La extensión no debe superar 1.500 caracteres y el diario puede omitir o editarlo parcialmente

• Director Gerente y Representante Legal Pingüino Multimedia:

Alberto Solo de Zaldívar Pérez

• Domicilio: Pdte. Jose Manuel Balmaceda 753, Punta Arenas • Teléfono: 2292900 • www.elpinguino.com

EDITADO E IMPRESO EN PUNTA ARENAS POR PATAGÓNICA PUBLICACIONES S.A.

**EL PINGÜINO**

Fundado el 2 de julio de 2008

**ANP**

Diario miembro de la Asociación Nacional de la Prensa Chile.

## La columna de...

ROSA MARTINEZ SANCHEZ,  
PSICÓLOGA

### Modelaje

El llamado aprendizaje social surge a partir de la observación de las actuaciones reales de otras personas y de las consecuencias que dichos comportamientos les significan. Por otra parte, las personas, cuyas conductas se intenta copiar, reciben el nombre de: modelos.

La imitación consiste en añadir algo nuevo al repertorio de conductas, después de observar a otros realizando dicha acción.

La imitación juega un papel muy importante en la adquisición de conductas, tanto en las adaptativas o positivas como, por ejemplo: la colaboración. Como las llamadas desviadas o negativas. Un niño puede aprender a decir grosería, pegar, fumar y considerar aceptables, otros comportamientos inadecuados a través de la observación de un mal modelo.

Se sabe que son fundamentales en el proceso de aprendizaje por imitación (también denominado vicario) las llamadas neuronas espejo. Estas neuronas se llaman de esta forma, porque permiten que el cerebro reproduzca información del exterior tal como se haría mediante un espejo. Un claro ejemplo de esto, es cuando un lactante empieza a imitar algunos sonidos de su entorno. Cuando se observa el comportamiento de alguien a quien se debe o se quiere imitar para aprender, allí las neuronas espejo se activan. En el tenis o las artes marciales, por ejemplo, estas células juegan un papel clave, ya que los alumnos que aprenden mejor, son aquellos que están cerca de sus entrenadores. Es decir, de aquellos modelos a quienes deben imitar o emular.

En cuanto al aprendizaje de los más pequeños, hay que tratar de modelar o configurar los comportamientos adaptativos o saludables, en lugar de simplemente decirles que los hagan. Un niño podría no entender o no saber cómo hacer lo que le está diciendo. Por lo tanto, la próxima vez que le diga a un niño que haga algo, tómese un momento para mostrarle lo que le gustaría que hiciera o aquello que debería hacer.

Por otro lado, hay que evitar mostrar ejemplos incorrectos, porque se corre el riesgo que el niño aprenda conductas pocas saludables o desviadas como, por ejemplo: contestar con groserías.

Algunos factores que aumentan la probabilidad de que un niño observe e imite un comportamiento (recuerde que puede ser positivo o negativo) son los siguientes:

-Si un niño ve que alguien es recompensado o premiado por su comportamiento, es más probable que lo imite. Por el contrario, si ve que alguien es castigado por su conducta, es probable que no lo reproduzca.

-Es probable que un niño admire e imite a alguien que ocupa una posición de autoridad (por ejemplo, un padre, un profesor) o alguien que tenga un estatus social más elevado. Por ejemplo: un compañero de curso que es considerado como muy destacado.

-Es factible que un niño observe atentamente y tome como modelo a aquellos que son similares o que se parecen a él. Por ejemplo: otro niño de la misma edad, sexo o que tenga los mismos intereses.

Recuerde que si Ud. quiere que su hijo esté bien y sea una persona útil a la sociedad, preocúpese primero de ser Ud. un buen modelo.

## La columna de...

GONZALO VALDÉS LUFÍ,  
INGENIERO EN ADMINISTRACIÓN/GESTIÓN PÚBLICA

### Mes del Mar, mes de Natales

Marzo evoca el espíritu del mar en todas sus formas dentro de nuestra comuna de Natales. Este mes nos conecta con hitos significativos, como el 21 de mayo, fecha del Combate Naval de Iquique y Punta Gruesa, y el 30 de mayo, manteniendo vivo hasta hoy el vínculo único entre el puerto de Natales y su historia marítima.

La epopeya de Arturo Prat, conocida por todos, marcó la agenda política de los límites territoriales del país. Tras el fin de la Guerra del Pacífico, el Estado de Chile consolidó su soberanía fundando Puerto Prat en 1899. Este poblado, creado con un propósito estratégico, se destaca por contar con documentación oficial clara, algo que no todas las localidades pueden presumir. Su nombre, además, rinde homenaje al héroe del combate de Iquique.

Por otro lado, en una feliz coincidencia histórica, Puerto Natales fue fundado el 30 de mayo de 1911, también en el mes del mar. Este lugar ofrecía mejores condiciones batimétricas para las actividades portuarias y un acceso óptimo a agua dulce para atender a la creciente población que se instalaba cerca del río Natalis -nombre derivado de "Navidad"-, impuesto por el colono Hermann Eberhard, quien fue un destacado impulsor del desarrollo en la provincia de Última Esperanza.

Puerto Natales nació como una ciudad puerto, y su historia así lo refleja. El mar trajo vida a Natales, promovió su desarrollo económico y abrió una conexión directa con Europa desde esta remota latitud austral. Hoy sigue siendo una fuente esencial de recursos marinos que llegan a nuestras mesas.

El mar, sin embargo, no es solo un elemento paisajístico; es un poderoso regulador natural de temperaturas. Las ciudades costeras tienden a experimentar menos oscilaciones térmicas gracias a su influencia. Además, desde el inicio de la civilización, ha sido una vía crucial para el comercio entre pueblos, favoreciendo el desarrollo económico mundial. El mar también es una fuente inagotable de recursos: desde la pesca hasta las riquezas del subsuelo marino, como el petróleo, cuyo origen se remonta a la descomposición de plancton y algas hace millones de años en los antiguos océanos y lagos.

Entre las gestas marítimas en tiempos de paz, pocas igualan a la epopeya de la goleta Ancud. Fue a través de esta embarcación y su heroica tripulación —hombres profundamente ligados al mar y sus tradiciones— que se consolidó la soberanía en la región de Magallanes. Todo esto en estrecha conexión con el océano, recordándonos que el mar fue también el escenario clave donde se cimentó nuestra tan anhelada independencia.

## La columna de...

RODRIGO BRAVO GARRIDO,  
SEREMI DE CULTURA, LAS ARTES Y EL PATRIMONIO

### La Cultura se hace presente en Magallanes

El Ministerio de las Culturas, las Artes y el Patrimonio en nuestra región, ha sostenido una nutrida agenda en los últimos meses, tal como suele suceder prácticamente en todo el año. Con sus tres áreas programáticas: Ciudadanía Cultural; Educación Artística y Fomento de las Culturas y las Artes, la Secretaría Regional Ministerial de Magallanes y Antártica Chilena está presente de manera muy activa en el extremo austral de nuestro país.

En abril, se celebró en todo Chile el mes del libro. En Magallanes, las actividades de Fomento empezaron el día 7, en la Escuela de Punta Delgada, recordando también el nacimiento de Gabriela Mistral, el Día de la Poesía y de la Educación Rural. También, el jueves 23, se presentó la obra de teatro "Mascarada", de la compañía Casa Nómada, en la Galería Palace de Punta Arenas. Todas estas actividades se complementaron con la firma del Plan de Lectura, Escritura y Oralidad 2026-2030, mediante el cual, cuatro ministerios, Cultura, las Artes y el Patrimonio, Educación, Desarrollo Social, Justicia y Derechos Humanos, con un total de diez instituciones, se comprometieron a garantizar el derecho a la lectura para todos.

Por su parte, Ciudadanía Cultural realizó "Vendavales Culturales" en dependencias de la Sociedad de Instrucción Popular. Este encuentro reunió a representantes de distintas organizaciones del ecosistema cultural regional, entre éstas, delegaciones presidenciales provinciales, municipalidades, gestores y otros. El objetivo fue concertar las prioridades anuales para la planificación dentro del desarrollo cultural regional.

En mayo, la Secretaría Regional Ministerial participó en actividades con gran cobertura en medios locales y nacionales. Una de ellas fue la IV Conferencia del Centro Internacional Cabo de Hornos (CHIC) de Puerto Williams, bajo el lema "Centinelas del Cambio Climático", evento realizado entre el 11 al 15 de este mes. En esta conferencia, además de exposiciones sobre el medio ambiente y toda su vinculación con las ciencias, la participación como Cultura, se plasmó en la presentación del libro "Geodécimas" del Dr. Ramiro Bustamante (Biólogo especializado en ecología de la Universidad de Chile). Sus relatos poéticos combinaron ciencias naturales y literatura, una mirada multidisciplinaria muy necesaria para fortalecer un fenómeno tan desafiante y complejo como es el conocimiento.

El Centro Subantártico Cabo de Hornos de la UMAG reunió a más de cien científicos, junto a autoridades locales y regionales, para posicionar a Puerto Williams como la capital de la ciencia subantártica a nivel global.

Así mismo, el jueves 14 de mayo, se celebró la Semana de Educación Artística (SEA) en la Escuela Diego Portales de Laguna Blanca. El área de Educación Artística organizó un evento vinculado a la descentralización en línea con el lema del SEA 2026: "Paisajes Afectivos".

Durante la ceremonia, dos conjuntos musicales formados por estudiantes de la UMAG deleitaron con su música, lo que armonizó la exposición de todas las creaciones artísticas de los niños, en una instalación participativa que mostró sus diferentes miradas sobre el paisaje y su afecto por el entorno, por la flora y la fauna, destacando sus sentimientos como la alegría, amistad y en especial su estrecho vínculo con su escuela y su comuna.

La SEA demuestra que el proceso creativo es una herramienta de aprendizaje fundamental, ya que cuando un niño transforma un relato en un dibujo o en una pieza sonora, desarrolla su pensamiento crítico y, sobre todo, amplifica su empatía. Todas estas habilidades, enriquecen su paso por el aula y en especial fortalecen su formación como ciudadanos de bien.

En este resumen, quedan muchas labores realizadas y que por espacio no se alcanzan a detallar, pero la idea original de estas columnas será la narración del trabajo de cada una de las áreas programáticas y su acción en nuestra sociedad magallánica, donde la descentralización es clave, priorizando la preocupación por las comunas más alejadas y las personas más vulnerables.

Esta semana, el 21 de mayo conmemoraremos las Glorias Navales y la gesta de Arturo Prat y la Esmeralda, pero también, de todos los que lucharon en los combates navales de Iquique y Punta Gruesa, donde destaca la acción del Capitán Carlos Condell y la goleta Covadonga. El Ministerio de las Culturas, las Artes y el Patrimonio reconoce a dos de los más importantes héroes de la historia patria.

Nos quedamos en las palabras que nuestra Premio Nobel Gabriela Mistral describe la proeza épica del Capitán Arturo Prat Cahcón: "Es hermosa nuestra historia... para contar a nuestros hijos la llama del heroísmo, no necesitamos Grecia ni Roma: Prat fue toda Esparta".

## BREVE



Coordinación  
Salud y Colmed  
abordan temas  
regionales

El seremi de Salud, Fabián Barrientos, sostuvo una reunión con el presidente del Colegio Médico Regional, Dr. José Sepúlveda, instancia que permitió fortalecer el diálogo y la colaboración entre ambas entidades en torno a diversas materias vinculadas a la salud pública.

Durante el encuentro, abordaron distintos desafíos, además de temas relacionados con la coordinación institucional y el fortalecimiento de acciones orientadas a mejorar la atención y el bienestar de la comunidad.

Expansión académica a la capital regional magallánica

# CFT Magallanes proyecta su sede en Punta Arenas

● La exEscuela Patagonia funcionará desde marzo de 2027 en el futuro inmueble institucional, destinado a especialidades educativas para continuidad de estudios.

Christian Jiménez

cjimenez@elpinguino.com

**EP EL PINGÜINO**

En dependencias de la exEscuela Patagonia en Punta Arenas se instalará la futura sede del Centro de Formación Técnica (CFT), instancia que permitirá impartir especialidades educativas que estarán dirigidas a profesionales en jornada vespertina, además de todas las dependencias administrativas de la institución que se encuentran actualmente en la Avenida Independencia de la capital regional.

Jeanns Cárdenas, asesor de proyectos de infraestructura del CFT, detalló que las obras civiles con-

templán la renovación total de aproximadamente 900 metros cuadrados de superficie en un recinto fiscal que presentaba un avanzado estado de deterioro por abandono.

“El proyecto consiste en una renovación integral, prácticamente en un 100%, enfocada en el cambio de revestimientos interiores y exteriores, así como en la solución a problemas estructurales históricos como las filtraciones de techumbre”, explicó.

Las faenas comenzarán con una dotación inicial de 12 operarios y se proyecta alcanzar un tope de hasta 22 trabajadores, en paralelo, para hacerse cargo de la remodelación completa, la cual mantendrá la estructura base, incorporará una pequeña ampliación y reno-

vará salas de clases, salas de reuniones, espacios recreativos y áreas de servicios como la cocina.

El administrador de la obra por parte de la empresa Construcciones ASJ, Rodrigo Villarroel, precisó que los plazos de ejecución están fijados en 210 días corridos.

### No se mueven

María Teresa Bórquez, educadora del programa “Caminos de Libertad” y “Caminos de la Tarde” dependiente del CEIA de Punta Arenas, afirmó que “nos mantenemos en este espacio. El próximo año cumplimos 30 años de existencia, por lo que será una gran e importante celebración comunitaria contar con dependencias totalmente renovadas”.

### Futuras carreras

Respecto del diseño metodológico de la nueva sede, Valeska Gallardo, rectora del CFT, adelantó que actualmente se realiza un levantamiento técnico para definir carreras que respondan directamente a las necesidades del sector productivo local, cuidando no duplicar la oferta de otros centros formativos de la comuna.

“Estas opciones académicas se darán a conocer el próximo mes. Iniciaremos una intensa campaña de difusión en liceos y el mundo laboral, considerando que un porcentaje muy importante de nuestros alumnos pertenece al segmento de trabajadores que busca mejorar sus calificaciones bajo la modalidad vespertina y la certificación de competencias intermedias”, destacó.

## BREVE



Aniversario 115

Gran torneo de  
“Pokémon TCG”  
en Natales

El frío no fue impedimento para que el tercer piso del Rodoviario se llenara de estrategia y mucha energía con el “Torneo Interprovincial Pokémon TCG”, enmarcado en el 115° aniversario de Puerto Natales.

Se congregaron grandes maestros del tablero tanto de Natales como de Punta Arenas, demostrando que cuando se abren espacios públicos para la juventud, la comunidad responde con el corazón.

En la categoría Master ganó Pablo Alvarado. En la categoría senior destacó Mathias Ojeda y en Junior Román Gutiérrez.

# 55

AÑOS

**DONGFENG**

DRIVE YOUR DREAMS

# MAGE

VUELVE A SENTIR LA MAGIA DE MANEJAR

MAGE 1.5T	RENDIMIENTO
CIUDAD	10,8 KM/L
MIXTO	13,2 KM/L
CARRETERA	16,5 KM/L

Imágenes referenciales. Equipamiento puede variar según disponibilidad. Rendimiento según homologación MTT. Condiciones sujetas a aprobación de financiamiento. No acumulable con otras promociones. Consulte bases en punto de venta. Fotografía corresponde a Dongfeng MAGE Promoción exclusiva en TRANSWORLD SUPPLY, LUXURY CARS.

+56 9 9762 3766

luxurycars.pu

aromero@twsautos.cl

Luxury Cars Punta Arenas

Sitio 75, Manzana 13, Zona Franca, Punta Arenas, Chile



# COLECCIÓN Vintage

TETERA  
\$15.990

OLLA 20CM  
\$16.990

TETERA  
\$12.990



AZUCARERO  
\$6.990

LECHERO  
\$7.990

GALLETERO  
\$6.990

OLLA 16CM  
\$12.990

## ELEGANCIA, NOSTALGIA Y DISEÑO

DESCUBRE LA NUEVA COLECCIÓN QUE LLEGA A **HIPERMERCADO ROFIL**

Desde donde termina Chile, comienza el futuro

# Ruta Cero: Magallanes marca un hito en movilidad sostenible con e-Combustibles

● Tres vehículos híbridos que funcionan con combustibles sintéticos de hidrógeno verde y energía eólica marcan un hito en la descarbonización nacional, logrando hasta un 40% menos de emisiones sin cambios en motores ni infraestructura.

Texia Padilla  
tpadilla@elpinguino.com

VER DOCUMENTO

En el Centro Cultural de Punta Arenas se presentó el balance del proyecto “Ruta Cero”, iniciativa impulsada

“Es primera vez que logramos poner nuestra gasolina carbono neutral en surtidores comunes, acercando esta tecnología a la comunidad”.

Marcelo Daller, gerente de operaciones de HIF Global.

por HIF Global, en alianza con Toyota Chile y Mitta Rent a Car, con la colaboración de Transpetrol. Durante los últimos meses, esta experiencia piloto permitió aplicar de manera concreta los e-Combustibles producidos en la planta Haru Oni, ubicada a 40 kilómetros de Punta Arenas, en vehículos híbridos convencionales.

“Pudimos demostrar que tecnologías sustentables, de cero y baja emisiones, son reales y se pueden aplicar en una situación concreta”.

Ignacio Funes, director ejecutivo y gerente general de Toyota Chile.

El proyecto combina tres vehículos híbridos auto recargables con combustibles sintéticos producidos a partir de hidrógeno verde, captura de CO<sub>2</sub> y energía eólica, marcando un hito en la estrategia de descarbonización del país. Estos vehículos pueden reducir emisiones hasta en un 40% respecto de tecnologías convencionales, sin necesidad de modificar motores ni infraestructura existente. La meta fue recorrer más de 30.000 kilómetros en la Patagonia utilizando gasolina sintética producida localmente en Haru Oni, cuyo nombre en lengua selk'nam y tehuelche significa “tierra del viento”.

Ignacio Funes es el director ejecutivo (CEO) y gerente general de Toyota Chile, destacó que “pudimos demostrar que tecnologías sustentables, de cero y baja emisiones, son reales y se pueden aplicar en una situación concreta. Lo que hicimos fue combinar híbridos

auto recargables con combustibles sintéticos producidos en Magallanes, logrando una alternativa factible para reducir gases de efecto invernadero”.

Marcelo Daller, gerente de operaciones de la planta Haru Oni de HIF Global, subrayó que “es primera vez que logramos poner nuestra gasolina carbono neutral en surtidores comunes, acercando esta tecnología a la comunidad. Lo más valioso fue el buen recibimiento: los usuarios comprobaron que se trata de un combustible idéntico al fósil, pero mucho más amigable con el medio ambiente”.

El proyecto utilizó cerca de 3.000 litros de e-Combustible, distribuidos en una estación de Transpetrol en la región, y permitió que clientes reales de Mitta Rent a Car experimentaran directamente los beneficios de esta alternativa energética.

Desde el ámbito público, el seremi de Transportes y Telecomunicaciones de



Presentación del balance del proyecto Ruta Cero, iniciativa impulsada por HIF Global.

Magallanes, Allan Stowhas, valoró la iniciativa: “La transición hacia carbono cero requiere múltiples opciones. Los combustibles sintéticos son una alternativa intermedia que puede ser clave en sectores donde la electromovilidad aún enfrenta barreras. Este tipo de proyectos privados deben ser apoyados, porque contribuyen

a la meta de carbono neutralidad al 2050”.

Con este balance, Ruta Cero se consolida como una experiencia pionera en Chile y en la región, demostrando que la innovación energética puede surgir desde territorios extremos y convertirse en un aporte concreto para la movilidad sostenible del futuro.

**AUTOCENTER** | 
**KINTOONE**

**Suscríbete a la tecnología**

**QUE SÓLO KINTOONE PUEDE ENTREGARTE**

bZ4X

**0% PIE**

VALOR CUOTA ↘ \$1.246.616

KM ↘ 10.000

PLAZO ↘ 36 MESES

bZ4X

Cuota mensual desde \$1.246.616 • Suscripción 36 meses y 10.000 km/año • Sin pie • Sujeto a evaluación financiera • Válido hasta el 31 de mayo de 2026. Valores expresados en pesos chilenos considerando la UF vigente al día de la publicación. La UF varía diariamente, por lo que los montos son referenciales y pueden modificarse al momento de la contratación. Valores incluyen IVA. Oferta sujeta a disponibilidad de unidades y aprobación comercial por MITTA.

+56 9 54170832
61-2313378
Jabreu@webtws.com
Autocenter Toyota - Calle 1 Sur 41
www.toyotapuntaarenas.cl
ToyotaAutoCenterPuntaArenas
Toyotapuntaarenas

En el Mes del Mar

## Club de Leones Cruz del Sur visitó la III Zona Naval

En el marco de las celebraciones del Mes del Mar, representantes del Club de Leones Cruz del Sur realizaron una visita protocolar a la Tercera Zona Naval, con el objetivo de entregar un saludo a la institución y a su comandante en jefe, contraalmirante Juan Soto Herrera.

La delegación leonística aprovechó la instancia para expresar su agradecimiento por el apoyo constante que el personal naval brinda a las diversas causas comunitarias en la región austral, fortaleciendo así el vínculo de colaboración que une a

ambas organizaciones.

Durante el encuentro, se destacó la disposición de la Armada para trabajar junto a la comunidad en iniciativas sociales y culturales, reafirmando el compromiso de servicio hacia la ciudadanía.

El presidente del club, Alejandro Vásquez, subrayó que la ocasión permitió coordinar futuras actividades conjuntas y reiteró su reconocimiento a la Armada de Chile: "Nuestro agradecimiento y felicitaciones a nuestra querida Armada de Chile por este nuevo aniversario", señaló.



Personas en situación irregular enfrentan multas o expulsión

# Nueva Ley de Migración redefine visas: residencia transitoria de 90 días y temporal de dos años

● El sistema en la región ha vivido profundos cambios desde 2021.

Texia Padilla  
tpadilla@elpinguino.com

▶ **VER VIDEO**

La directora (s) regional del Servicio Nacional de Migraciones, Claudia Stappung, destacó en entrevista los profundos cambios que ha vivido el sistema migratorio en la región desde la creación del servicio en 2021 y la entrada en vigencia de la nueva Ley de Migración en 2022.

Stappung recordó que antes los trámites se realizaban en el antiguo Departamento de Extranjería de la Gobernación Provincial, con largas filas desde la madrugada. Hoy, el sistema funciona con agendamiento en línea y disponibilidad de citas, lo que ha permitido ordenar y modernizar la atención. "Ya no es tanto el tema de papel en la oficina, ahora todo se hace online", señaló.

Uno de los puntos relevantes es el aumento de la población extranjera en Magallanes. Según el último censo, entre 2017 y 2024 la cifra creció en un 132%, pa-

sando de poco más de 3.000 personas migrantes a cerca de 8.000. La mayor concentración se registra en Punta Arenas, seguida por Puerto Natales y Porvenir.

Respecto de las visas, la autoridad explicó que la antigua visa de turismo se transformó en residencia transitoria de 90 días, prorrogables por otros 90. Para quienes desean permanecer en el país, la residencia temporal de dos años solo puede solicitarse desde el extranjero o mediante reunificación familiar con padres, madres, cónyuges o hijos que sean chilenos o residentes definitivos.

Sobre la situación de personas en condición irregular,

Stappung aclaró que existen distintos casos: quienes exceden el plazo de su residencia transitoria pueden regularizarse pagando una multa, mientras que quienes ingresan por pasos no habilitados enfrentan sanciones administrativas y procesos de expulsión. "Lamentablemente no ha existido una nueva regularización para personas que están de manera clandestina", afirmó.

La directora también abordó las dificultades que enfrentan migrantes al viajar dentro del país con documentos vencidos, especialmente en aerolíneas. Explicó que, tras reuniones con la PDI y el aeropuerto, se logró que las personas puedan

salir de Chile con pasaporte o cédula vencida, aunque aún persisten restricciones en vuelos nacionales.

Finalmente, Stappung llamó a la comunidad migrante a confiar en las instituciones y evitar caer en engaños de terceros que cobran por trámites que no tienen validez. "Es súper importante que las personas se acerquen sin temor, porque nuestro rol es orientar y apoyar", subrayó.

La oficina regional del Servicio Nacional de Migraciones atiende de lunes a viernes en Avenida Bulnes 353, frente al colegio Don Bosco, y realiza operativos en terreno para acercar la información a la comunidad.

# TECSO GNV

## GAS NATURAL VEHICULAR

**TOMASETTO**  
GAS TECHNOLOGY

### CERTIFICACIÓN DE CILINDROS GNC-GLP

POR NORMATIVA DEL MINISTERIO DE TRANSPORTES, CADA 5 AÑOS, TODO VEHICULO CONVERTIDO A GNC-GLP DEBE REALIZAR LA PRUEBA DEL CILINDRO DE GNC.



**REALIZA TU CERTIFICACION CON NOSOTROS!...**

**MEJOR CALIDAD!**

**MEJORES PRECIOS!**



GENERAL SALVO 0598 BARRIO PRAT PUNTA ARENAS.  
FONO: 612 222865 CELULAR: 954215559

PREVENIR ACCIDENTES CON

# MONOXIDO

*Es Vital!*

Una mala combustión y/o un artefacto en mal estado pueden producir MONÓXIDO DE CARBONO CON RESULTADOS DE INTOXICACIÓN.

Si experimentas alguno de estos síntomas, comunícate con Bomberos y servicios de salud en forma inmediata

- Mareos
- Desmayos
- Fatiga
- Dolor de cabeza
- Debilidad muscular
- Náuseas y vómito
- Latidos cardíacos anormales



CAMPAÑA DE USO SEGURO Y EFICIENTE DE LA ENERGÍA

**gasco**  
MAGALLANES

Con entrega gratuita de flores

## Municipio celebra el Día de las Plantas



MUNICIPIO

VER DOCUMENTO

En el marco del Día Internacional de la Fascinación por las Plantas, la Municipalidad de Punta Arenas, a través de la Unidad de Medioambiente, Aseo y Ornato, realizó una entrega gratuita de plantas ornamentales en la Plaza Muñoz Gamero. La iniciativa buscó acercar a la comunidad al cuidado de las plantas y destacar la importancia de las áreas verdes en la ciudad.

Durante la actividad, el alcalde Claudio Radonich destacó el trabajo permanente que realiza el municipio para mantener áreas verdes en distintos puntos de la comuna. “Hacemos un gran trabajo todo el año para que, durante la temporada de primavera y verano, contemos con plantas en los 10 lugares que la Municipalidad mantiene, los que son muy visitados tanto por vecinos como por turistas”, señaló.

Por su parte, la ingeniera forestal de la Unidad de Medioambiente, Aseo y Ornato, Sofía Blanco, explicó que las

especies entregadas fueron producidas en el vivero municipal. “Estamos entregando tres tipos de plantas, aliso blanco y violeta, estatic y primavera”, indicó.

Además, Blanco detalló que este año el vivero alcanzó una producción de 15 mil plantas, generando un excedente que permitió concretar la iniciativa. “Son plantas perennes, por lo que pueden mantenerse en exteriores durante largo tiempo sin secarse”, explicó.

La actividad tuvo una positiva recepción por parte de los vecinos. Antonia Domínguez, quien acudió junto a compañeros para retirar una planta, valoró la iniciativa. “Me parece una actividad súper entretenida. Encuentro que estas actividades son las que unen a la comunidad. Además, aunque yo no soy muy participativa ni estoy tan metida en el mundo de las plantas, tengo a mi abuela y sé que a ella le gustan mucho, así que aproveché de venir para llevarle una a su casa”, comentó.

Puente Zenteno, dobles vías y acceso al aeropuerto

## Municipio de Punta Arenas y MOP definen obras claves para la capital regional

● En reunión encabezada por el alcalde Claudio Radonich y el seremi de Obras Públicas Alejandro Marusic, se definieron prioridades en infraestructura para Punta Arenas: mejoramiento del Puente Zenteno, avances en dobles vías, instalación de semáforos en puntos críticos y obras de acceso al aeropuerto, además de medidas frente a anegamientos en sectores como Mardones y Slavic.

Texia Padilla

tpadilla@elpinguino.com

VER DOCUMENTO

Con miras a fortalecer la preparación de la ciudad frente al invierno y avanzar en proyectos clave de conectividad, la Municipalidad de Punta Arenas y la Secretaría Regional Ministerial de Obras Públicas sostuvieron una reunión de trabajo que permitió definir prioridades y coordinar acciones conjuntas en beneficio de la comunidad.

El encuentro fue encabezado por el alcalde Claudio Radonich y el seremi de Obras Públicas, Alejandro Marusic, junto a equipos técnicos de

ambas instituciones. Durante la jornada se abordaron temas que impactan directamente en la calidad de vida de los vecinos, como el estado del Puente Zenteno, la conectividad en el sector sur de 21 de Mayo, la necesidad de avanzar en dobles vías, la instalación de semáforos en puntos críticos y el mejoramiento del acceso al aeropuerto y su sistema de alumbrado.

El alcalde Radonich valoró la instancia, destacando que “fue una muy buena reunión, donde revisamos temas que preocupan a la comunidad, como conectividad, seguridad vial y también situaciones de anegamiento en sectores

como Mardones y Slavic, que se han visto afectados por cambios de cauce realizados por terceros”.

## Licitación de proyectos

En materia de obras, la autoridad comunal informó que ya se encuentran en proceso de licitación proyectos relevantes asociados al aeropuerto, particularmente

en lo referido a alumbrado público y mejoramiento de vías. Asimismo, se estableció una agenda de trabajo conjunta para dar seguimiento a los distintos proyectos y definir plazos de ejecución. Otro de los puntos tratados fue la proyección de

ampliación del aeropuerto de Punta Arenas, iniciativa que considera como condición alcanzar los 600 mil pasajeros anuales o el año 2041 como horizonte de desarrollo. En ese contexto, el alcalde planteó la necesidad de revisar los criterios actuales. “Es importante transparentar estas conversaciones. Creemos que se deben evaluar alternativas intermedias que permitan mejorar la experiencia de los pasajeros, sin postergar una obra que es clave para la conectividad y el desarrollo de nuestra ciudad, especialmente considerando su rol como puerta de entrada a la Antártica”, señaló.

Por su parte, el seremi de Obras Públicas,



MUNICIPIO

Reuniones de coordinación permiten avanzar en obras clave para la ciudad.

Alejandro Marusic, destacó el carácter operativo del encuentro. “Fue una instancia muy productiva, donde pudimos coordinar acciones entre el munici-

pio y el ministerio para ir en apoyo de los vecinos, especialmente frente a las condiciones climáticas que enfrentamos en esta época del año”, indicó.

TRANSPORTES LÓPEZ

# Impulsamos el sur:

**Carga consolidada entre Punta Arenas, Puerto Natales y Puerto Montt**

**CONTACTO:** +56 9 38934909 **CORREO ELECTRÓNICO:** ventas@sotralop.cl

PINCHE AQUI

Luis Cárcamo, coordinador de sede del Centro de Rehabilitación de Puerto Williams:

# “Pensaban que íbamos a llegar una vez construido el edificio, pero estamos rehabilitando a usuarios desde hace un par de meses”

● La sede funciona en el Hospital Comunitario Cristina Calderón de Puerto Williams, gracias a un convenio por un año firmado junto al Servicio de Salud Magallanes.

Jesús Nieves

jnieves@elpinguino.com

**EP EL PINGÜINO**

Un buen sabor de boca ha dejado las primeras semanas de funcionamiento del Centro de Rehabilitación en Puerto Williams, que inició funciones en marzo de este año en el Hospital Comunitario Cristina Calderón de Puerto Williams.

“

Lo principal es rehabilitarse viviendo en Puerto Williams. Una vez que ya tengamos nuestro centro construido, podremos asistir en nuestras dependencias a todos quienes lo necesitan”.

Pese a que en enero inició la construcción del centro en la comuna de Cabo de Hornos, los profesionales del voluntariado magallánico han entregado prestaciones de kinesiología, fonoaudiología y terapia ocupacional a los vecinos del sector. Además, se espera que el próximo mes se incorpore una neuróloga mediante telemedicina para robustecer las atenciones.

Hasta el momento son más de 60 usuarios que son atendidos en el Centro de Rehabilitación y se espera que, una vez inaugurado el edificio, que se espera sea en diciembre de este año, ese número aumente a más de 160 personas.

#### Atención directa

Al respecto, el coordinador de sede del Centro de Rehabilitación en Puerto Williams, Luis Cárcamo, resaltó que “la gente pensaba que íbamos a llegar una vez que el centro se encuentre construido, pero lle-

gamos hace un par de meses, así que eso es bastante beneficioso para la comunidad y también para nosotros, para palpar cuáles son las reales dificultades que existen dentro de la comuna”.

El también terapeuta ocupacional, explicó que el principal beneficio para la comuna es reducir la lista de espera y evitar que los pacientes de la zona se trasladen fuera de la Provincia.

“Lo principal es rehabilitarse viviendo en Puerto Williams. Una vez que ya tengamos nuestro centro construido podremos asistir en nuestras dependencias a todos quienes lo necesiten”, sostuvo Cárcamo, quien detalló que gracias a un convenio por un año entre el Servicio de Salud Magallanes y el Centro de Rehabilitación, se está atendiendo con Copago Cero, es decir, con cobertura total para todos los pacientes, sin distinciones entre Fonasa, Isapre o Fuerzas Armadas.

En enero de este año se inició la construcción del Centro de Rehabilitación en Puerto Williams.



La apertura del nuevo centro de rehabilitación magallánico está cerca para Puerto Williams.

**PINCHA AQUÍ**

17 días | 16 noches

**PERLAS DE TURQUÍA Y TESOROS DE EGIPTO**

INCLUYE: Aéreos + Equipaje + Traslados + Hotel + Excursiones + Desayuno

CUPOS CONFIRMADOS | 04 DE SEPTIEMBRE

Valor por persona: **USD 4.289\***  
En base habitación doble

\*Consulte condiciones, términos y restricciones con su agente de viajes.

Asegura tu cupo con un abono de **USD 1.000**

turismo Roca

LAUTARO NAVARRO 1099  
camila@turismoroca.cl claudia@turismoroca.cl +56 9 5668 7876 +56 9 7622 0310

**MAXUS**

CONTAMOS CON UNIDADES ZONA FRANCA

DILE HOLA A CADA OPORTUNIDAD Y

**VIVE PICK UP**

**NEW T60**

Kaufmann Punta Arenas

Para cotizaciones o servicio técnico, comunícate al +56 9 8292 9544

KAUFMANN

El seremi Fabián Barrientos se reunió con el delegado de la Provincia Antártica, Rodolfo Moncada

# Salud en visita a la Provincia Antártica para fortalecer respuesta sanitaria: “Fue una reunión muy provechosa”

● La autoridad, marcando eje en su gestión, destacó el despliegue por toda la región con la misión de mantener una comunicación permanente con los dirigentes territoriales.

Jesús Nieves  
jnieves@elpinguino.com

En su agenda por la Provincia Antártica, el seremi de Salud de Magallanes, Fabián

“

Abordamos diversas materias de interés para la comunidad y coordinamos acciones que nos permitan fortalecer la respuesta sanitaria y la gestión territorial en la provincia”.

Fabián Barrientos, seremi de Salud.

Barrientos, sostuvo una reunión con el delegado de esa provincia, Rodolfo Moncada, siendo el primer encuentro entre ambas autoridades desde el 11 de marzo.

Barrientos ha tenido una intensa agenda de reuniones con parlamentarios, delegados, directores de servicio y organizaciones sociales, ya que cada territorio tiene una realidad diferente.

“En esta visita sostuvimos una reunión muy positiva con el delegado presidencial provincial de la Antártica Chilena, Rodolfo

Moncada, junto a funcionarios de nuestra oficina provincial, donde abordamos diversas materias de interés para la comunidad y coordinamos acciones que nos permitan fortalecer la respuesta sanitaria y la gestión territorial en la provincia”, destacó el seremi Barrientos.

El también matrón sostuvo que el pilar fundamental desde que asumió la cartera es desplegarse en el territorio para dialogar con autoridades y equipos de salud. “Para nosotros es fundamental mantener una comunicación permanente entre las instituciones, espe-

El seremi Barrientos se ha desplegado por el territorio regional recogiendo solicitudes de autoridades.



cialmente en zonas extremas y aisladas como Cabo de Hornos, con el objetivo de

fortalecer el trabajo colaborativo y la articulación territorial en beneficio de

la comunidad”, concluyó el seremi de Salud, Fabián Barrientos.

**SE ARRIENDA IMPORTANTE PROPIEDAD**

**SUP. TERRENO 1.248 M2  
CONSTRUCCIONES 987 M2**



**Interesados contactar  
al +56 9 9640 5027**

LIQUIDADORA

RECICL

Outlet

A precios bajos con la mejor calidad

Visítanos, todo para esta Temporada avance Primavera - Verano



Colores vivos que alegrarán tu vida!!!!

Horarios de atención:

Lunes a viernes de 10:00 a 19:00 hrs. (Continuado)  
Sábados de 11:00 a 19:00 hrs. (Continuado)

Visítanos en Calle Chiloé 1359, al llegar a Independencia (Ex biblioteca municipal)

Provincia de Última Esperanza

# Servicio de Salud Magallanes y Municipio de Natales revisan avances de millonarios proyectos de infraestructura médica

● Las iniciativas incluyen la reposición de las postas de Villa Dorotea y Puerto Edén, además del diseño del nuevo Cesfam Dr. Juan Lozic, el cual ya cuenta con terreno municipal asegurado.

Jesús Nieves  
jnieves@elpinguino.com

**EP EL PINGÜINO**

Con el objetivo de revisar el estado de los principales proyectos de infraestructura sanitaria para la Provincia de Última Esperanza, el director subrogante del Servicio de Salud Magallanes, Ricardo Contreras, sostuvo una reunión de trabajo con la alcaldesa de Puerto Natales, Ana Mayorga. En la cita se destacó el trabajo colaborativo

entre el municipio y la entidad de salud, alianza que ha permitido agilizar el desarrollo documental de las obras.

Entre los principales anuncios, se presentó el avance del proyecto de arquitectura para la Reposición de la Posta de Villa Dorotea, financiada vía Convenio de Programación GORE-Minsal. La iniciativa iniciará su proceso de validación ante el Ministerio de Salud este segundo semestre de 2026, buscando obtener

la Recomendación Satisfactoria (RS) del Ministerio de Desarrollo Social para la ejecución de obras.

Asimismo, se expuso el avance del estudio preinversional para la Reposición de la Posta de Puerto Edén (Plan de Zonas de Rezago) y el análisis de brechas para el nuevo Cesfam Dr. Juan Lozic (Plan de Zonas Extremas), el cual ya cuenta con terreno municipal disponible para su emplazamiento.

Los proyectos fueron tratados por la alcaldesa de Natales, Ana Mayorga, en su viaje a Punta Arenas.



El equipo del Servicio de Salud Magallanes, junto a la alcaldesa Mayorga.

INVERS. PM. SPA

NEWARK

<p style="text-align: center;"><b>LENOVO LOQ 15ARP9 (V) (10)</b></p> <ul style="list-style-type: none"> <li>-PROCESADOR: AMD RYZEN</li> <li>-MODELO 7235HS, 3201 MHZ, 4 CORE (S), 8 LOGICAL</li> <li>-MEMORIA RAM: 16 GB DDR5</li> <li>-ALMACENAMIENTO: 512 GB SSD</li> <li>-PANTALLA: 15.6 FHD - 1920X1080 144HZ</li> <li>-T.VIDEO: NVIDIA RTX 4050 6GB DEDICADOS</li> <li>-SISTEMA OPERATIVO: WINDOWS 11</li> <li>-WIFI 6</li> <li>-BLUETOOTH</li> </ul> <p style="text-align: center;"><del>\$899.900</del> <b>\$799.900</b></p>	<p style="text-align: center;"><b>LENOVO IDEAPAD PRO 5 83D400 OLED 2026</b></p> <ul style="list-style-type: none"> <li>-PROCESADOR: ULTRA 9 185H @2.3 GHZ</li> <li>-MEMORIA RAM: 32 GB</li> <li>-ALMACENAMIENTO: 1 TB SSD 0 2TB + \$199.900</li> <li>-PANTALLA: 16 PULGADAS OLED 2026</li> <li>-T.VIDEO: 4050 6GB</li> <li>-SISTEMA OPERATIVO: WINDOWS 11</li> <li>-TECLADO RETROILUMINADO</li> <li>-WIFI</li> <li>-BLUETOOTH</li> </ul> <p style="text-align: center;"><del>\$1.599.900</del> <b>\$1.399.900</b> <span style="float: right;">ÚLTIMO</span></p>
<p style="text-align: center;"><b>ACER NITRO V 15 ANV15-52-57BB</b></p> <ul style="list-style-type: none"> <li>-PROCESADOR: INTEL CORE I5-13420H</li> <li>-MEMORIA RAM: 16 GB DDR4</li> <li>-ALMACENAMIENTO: 512 GB SSD</li> <li>-PANTALLA: 15.6 PULGADAS FHD IPS 165HZ</li> <li>-T.VIDEO: NVIDIA RTX 5050 8GB DEDICADOS</li> <li>-SISTEMA OPERATIVO: WINDOWS 11</li> <li>-WIFI</li> <li>-BLUETOOTH</li> </ul> <p style="text-align: center;"><del>\$899.900</del> <b>\$899.900</b></p>	<p style="text-align: center;"><b>MSI KATANA 15 HX B14WGK-293US (V)</b></p> <ul style="list-style-type: none"> <li>-PROCESADOR: INTEL CORE I7 - 14650HX 2.2 GHZ</li> <li>-MEMORIA RAM: 16 GB</li> <li>-ALMACENAMIENTO: 1 TB SSD</li> <li>-PANTALLA: 15.6 PULGADAS FHD</li> <li>-T.VIDEO: RTX 5070 8 GB</li> <li>-SISTEMA OPERATIVO: WINDOWS 11</li> <li>-WIFI</li> <li>-BLUETOOTH</li> </ul> <p style="text-align: center;"><del>\$1.699.900</del> <b>\$1.399.900</b></p>
<p style="text-align: center;"><b>ALIENWARE 16 AURORA AC16250 7193 (V)</b></p> <ul style="list-style-type: none"> <li>-PROCESADOR: INTEL (R) CORE(TM) 7 240H, 2500 MHZ, 10 PROCESADORES PRINCIPALES, 16 PROCESADORES LÓGICOS</li> <li>-MEMORIA RAM: 16 GB DDR5</li> <li>-ALMACENAMIENTO: 1 TB SSD</li> <li>-PANTALLA: 16 PULGADAS 2560X1600 120HZ</li> <li>-T.VIDEO: NVIDIA GEFORCE RTX 5050 8GB VRAM</li> <li>-SISTEMA OPERATIVO: WINDOWS 11</li> <li>-WIFI</li> <li>-BLUETOOTH</li> </ul> <p style="text-align: center;"><del>\$1.499.900</del> <b>\$1.199.900</b></p>	<p style="text-align: center;"><b>OMEN GAMING BY HP 16-AN0075C</b></p> <ul style="list-style-type: none"> <li>-PROCESADOR: INTEL (R) CORE (TM) ULTRA 9 285H</li> <li>-MEMORIA RAM: 32 GB DDR5 5600 MT/S</li> <li>-ALMACENAMIENTO: 1 TB SSD</li> <li>-PANTALLA: 16 PULGADAS 1920X1200 144HZ</li> <li>-T.VIDEO: NVIDIA GEFORCE RTX 5070 8GB VRAM</li> <li>-SISTEMA OPERATIVO: WINDOWS 11</li> <li>-WIFI</li> <li>-BLUETOOTH</li> </ul> <p style="text-align: center;"><del>\$1.999.900</del> <b>\$1.999.900</b></p>

**SIN INTERESES**

transbank

VISA MACHINA

12 CUOTAS

Costos efectivos al impuesto al crédito. Servicio de Crédito puede tener costos asociados. Consultar al entrar para mayor información.

WWW.NEWARK.CL - DESPACHO A DOMICILIO - ENTREGA INMEDIATA - UN AÑO DE GARANTÍA - DUDAS Y CONSULTAS AL +56982150930

# LaSal

## EL SUPERMERCADO DE LAS OFERTAS

imagen referencial



### TRUTRO ENTERO

GRANEL · SUPERPOLLO  
COD 60002

**\$ 2.690** KG

\$2.690 X KG

**antes: \$3.690**

\$3.690 X KG



### SALCHICHAS TRADICIONAL

1 KG · LLANQUIHUE  
7801970026082

**\$ 6.990** UN

\$6.990 X KG

**antes: \$12.990**

\$12.990 X KG  
STOCK 220 Unidades



### PIZZAS NAPOLITANA, DE LA HUERTA Y AMERICANA

78012200062/78012200061/78012200061

675 GR · MINUTO VERDE

**\$ 5.490** UN

\$8.133 X KG

**antes: \$6.590**

\$9.763 X KG  
STOCK 240 Unidades



### PAPAS PREFRITAS O PAPAS DUQUESAS

1 KG · MINUTO VERDE  
7801220000640/657

**\$ 3.490** UN

\$3.490 X KG

**antes: \$5.190**

\$5.190 X KG  
STOCK 270 Unidades



### FIDEOS VARIEDADES

400 GRS · CAROZZI  
7802575004437/2235/6035/1832  
/2433/3188/2037/11336

**\$ 750** UN

\$1.875 X KG

**antes: \$1.090**

\$2.725 X KG  
STOCK 446 Unidades



### NÉCTAR

DAMASCO, NARANJA/PLÁTANO, NARANJA/MANZANA, MARACUYA, TUTTIFRUTILLA, NARANJA, TUTTIKIWI O PIÑA

1 LITRO · WATTS

**\$ 1.490** UN

\$1.490 X LT

**antes: \$1.890**

\$1.890 X LT  
STOCK 900 Unidades  
7801620011628/1604/2343/4132/3  
396/2916/0850/6341/7607



### LECHE ENTERA, SEMI O DESCREMADA

1 LT · SOPROLE

**\$ 1.000** UN

\$1.000 X LT

**antes: \$1.350**

\$2.411 X LT  
STOCK 3.200 Unidades  
7802900001308/1292/1346

VÁLIDOS HOY 19 DE MAYO 2026

ENCUÉNTRANOS EN ZONA AUSTRAL, PUNTA ARENAS

Propuesta puso en jaque la continuidad de los trabajos

# En acalorado debate el CORE aprobó otros \$500 millones para demolición del exhospital

● La solicitud de incremento de recursos llegó al pleno del Consejo con sugerencia negativa de parte de la comisión de Infraestructura.

Crónica

periodistas@elpinguino.com

Tras una larga discusión, el Consejo Regional de Magallanes aprobó ayer un incremento de recursos que permitirá continuar con la demolición del ex Hospital Regional.

Los recursos extras fueron solicitados por la empresa constructora a cargo de las obras, apuntando a seguir con la habilitación del terreno en el corazón del Barrio Prat para lo que será el futuro edificio consistorial.

La solicitud de un aumento superior a los \$500 millones fue argumentada por el surgimiento de material no contemplado en la licitación ni al inicio de los trabajos, principalmente asbesto. De tal manera que estos recursos extras apuntan a un manejo y retiro especializado del material, que incluye la delimitación y confinamiento de las áreas de trabajo; el encapsulamiento de materiales; el retiro controlado; embalaje y rotulación conforme a la norma vigente; además del transporte mediante empresa autorizada y disposición final en instalación autorizada.

La solicitud llegó al pleno del Consejo con evaluación negativa por parte de la co-

misión de Infraestructura, que sugirió sancionar la no aprobación de incremento de recursos.

Frente a esto, el gobernador Regional, Jorge Flies, y parte de los cores enfatizaron en la necesidad de seguir adelante con el proyecto y no enterrar una obra que está viendo la luz luego de más de una década, señalando que en lo técnico se debe resguardar la seguridad principalmente en lo que tiene que ver con elementos como el asbesto (nocivo para la salud). Por su parte, quienes se mostraron en contra de la aprobación de los recursos, pusieron en duda que la empresa constructora no haya sabido desde el principio que una instalación como la del exhospital contenía un material como el asbesto.

Asimismo, en la discusión se abordó sin profundizar en las condiciones del contrato y cuál sería la situación legal y de proyecto en caso de rechazarse el incremento de los dineros.

Finalmente, y tras el acalorado debate -que incluso llegó a las imputaciones personales entre consejeros e instaló visiones partidistas- se procedió a una votación que terminó con 8 de los cores rechazando la sugerencia de la comisión por el recha-



Los recursos extras aprobados en el CORE apuntan a un manejo y retiro especializado de material.

## Más de \$115 millones para diseño de gimnasio

Una serie de iniciativas fueron aprobadas ayer por el Consejo Regional. En medio del debate fue aprobado por 13 votos a favor y 2 abstenciones el diseño para desarrollar el proyecto del mejoramiento y ampliación del gimnasio municipal Villa Alfredo Lorca de Punta Arenas por un monto que supera los 115 millones de pesos.

En tanto, fue postergada por 13 votos a favor, 1 absten-

ción y 1 un voto en contra la aprobación de recursos para un proyecto de mejoramiento para la Escuela España, por una inversión superior a los \$540 millones. Para ello, se evaluará el estado del establecimiento y será nuevamente analizado por el CORE.

Finalmente, se aprobó la creación de una comisión especial de conectividad área, marítima y terrestre que funcionará en comisión de Régimen Interior del CORE.

zo (6 apoyaron y hubo una abstención). De esta manera, el pleno del Consejo aprobó el aumento de los recursos: \$504.534.120.

**CURSO DE SOLDADURA**  
Imparte Maestría ANKARO

**Arco Eléctrico**  
Para Hombres y Mujeres

Aprende de manera profesional y técnica acorde a los estándares de la industria metal mecánica.

Inscripciones abiertas  
**Mayo / Junio 2026**

Lunes a Viernes  
De 19:00 a 23:00  
Contacto o WhatsApp +56954828356

**PELUQUERÍA K-RI**  
A DOMICILIO

Atención hombres, mujeres y niños  
Atención a personas con necesidades especiales y neurodivergentes

Luce increíble sin salir de tu casa

Agenda tu hora: +56993833209

**Dickies**

El invierno ya se aproxima y tenemos las mejores telas "Construidas para durar y diseñadas para el frío."

¡Consulta por colores, diseños y tallas, te esperamos en Dickies!

• VISÍTANOS EN MANZANA 4A, LOCAL 1  
• Módulo Central Zona Austral, local 34 y 35  
WhatsApp: +56 9 4490 2373

Latitud  
Sur  
Market

PINCHA AQUÍ



# Las mejores verduras

## ALPORMAYOR

CAJA DE HUEVOS  
EXTRA BLANCOS

180  
unidades

\$47.000



Tomate

\$1.590<sup>Kg</sup>



Palta Hass  
Chilena

\$4.990<sup>Kg</sup>



Limón

\$1.690<sup>Kg</sup>

ENCUÉNTRALOS EN:

RODOLFO STUBENRAUCH N°210

CONTÁCTANOS AL +569 5201 5734

Ante futuros desafíos geopolíticos

# Comisión de Zonas Extremas pide reforzar recursos y enseñanza sobre la Antártica

● Instancia acordó solicitar mayor involucramiento de Hacienda y promover contenidos en la educación escolar. Parlamentarios se mostraron preocupados por eventuales cambios al tratado internacional que regula el continente blanco.

Crónica

periodistas@elpinguino.com

Una serie de medidas orientadas a fortalecer la presencia y proyección estratégica de Chile en la Antártica adoptó la Comisión de Zonas Extremas del Senado, luego de analizar los desafíos que enfrenta el país respecto al futuro del continente blanco y las crecientes tensiones geopolíticas internacionales.

Entre los principales acuerdos alcanzados por la instancia figura solicitar un mayor involucramiento del Ministerio de Hacienda de cara a futuras discusiones presupuestarias, con el objetivo de garantizar recursos destinados al desarrollo de la política antártica nacional.

Asimismo, la comisión resolvió oficiar al Ministerio de Educación para incorporar en las mallas curriculares contenidos vinculados a la importancia estratégica, científica y territorial de la Antártica para Chile.

Junto a ello, el registro completo de la sesión será remitido a la Biblioteca del Congreso Nacional y al Ministerio de Relaciones Exteriores, dejando constancia formal de la preocupación parlamentaria respecto al resguardo de la soberanía nacional y la proyección del país en el territorio antártico.

La sesión contó con la participación del subsecretario de Defensa, Rodrigo

Álvarez, y del especialista en derecho antártico Luis Valentin Ferrada, en el contexto del inicio de la cuadragésimo octava Reunión Consultiva del Tratado Antártico, que se desarrollará en Hiroshima, Japón.

## Las inquietudes

Durante el encuentro se abordaron los principales desafíos asociados a la gobernanza antártica, el régimen jurídico internacional vigente y la necesidad de fortalecer la presencia chilena en el continente blanco, especialmente considerando que en 2048 podría abrirse una revisión del protocolo sobre protección medioambiental establecido en el Tratado Antártico.

Esa posibilidad genera inquietud entre especialistas y parlamentarios, debido a que podría abrir espacio a una mayor participación e influencia de grandes potencias internacionales en el territorio antártico, tanto en términos soberanos como económicos y productivos.

El profesor Ferrada advirtió que actualmente el mundo enfrenta crecientes tensiones geopolíticas y una fuerte presión sobre los recursos naturales, lo que podría afectar el modelo de cooperación y desmilitarización que ha caracterizado históricamente a la Antártica.

A ello se suma el crecimiento demográfico global y la creciente demanda de recursos estratégicos, escenario que -según planteó



La comisión solicitó una serie de medidas tendientes a resguardar la soberanía nacional en la Antártica.

el experto- vuelve difícil pensar que en el futuro no exista mayor interés internacional por explorar recursos presentes en la zona antártica.

Por su parte, el subsecretario Rodrigo Álvarez sostuvo que Chile enfrenta importantes desafíos para consolidar su presencia en el continente blanco, entre ellos fortalecer la gobernanza antártica, aumentar la actividad científica y logística, reforzar la presencia nacional en el Mar de Weddell y avanzar hacia zonas aún no exploradas.

La discusión adquiere especial relevancia para Magallanes y la Antártica Chilena, región que históricamente ha sido considerada la principal puerta de entrada de Chile hacia el continente antártico y donde se concentra

gran parte de la infraestructura logística y operativa vinculada a las expediciones científicas y presencia soberana nacional.

En ese contexto, los parlamentarios coincidieron en la necesidad de fortalecer la políti-

ca de Estado en torno a la Antártica, considerando el rol estratégico que tendrá el territorio en las próximas décadas y la importancia de resguardar la posición chilena frente a un escenario internacional cada vez más complejo.

## EXTRACTO DECLARACIÓN DE INTERDICCIÓN DEFINITIVA

2° Juzgado de Letras Punta Arenas, en causa Rol V-11-2026 sobre solicitud de declaración de interdicción caratulada "GALLARDO" por sentencia definitiva dictada con fecha 16 de Abril de 2026 se declaró la interdicción definitiva por demencia de doña RUTH ANGÉLICA MUÑOZ CÁRDENAS, cédula nacional de identidad 10608474-2, domiciliada en calle Manuel Blanco Encalada 0377, Punta Arenas, nacida el 15 de abril de 1949, quien quedo privada de la libre administración de sus bienes designándose en calidad de curadores generales a sus sobrinos, don Danilo Osvaldo Gallardo Muñoz, cédula nacional de identidad N 9.923.234-K, domicilio en Manuel Blanco Encalada 0377, Punta Arenas; doña Nadia Jacqueline Gallardo Muñoz, cédula nacional de identidad N 9.928.056-5, y a doña Sandra Liliana Gallardo Muñoz, cédula nacional de identidad N 9.928.049-2, ambas con domicilio en Manuel Blanco Encalada 0391, Punta Arenas, eximiéndose a los curadores de la obligación de rendir fianza, quienes podrán actuar en conjunto o en forma separada.



**NUEVOS HORARIOS ZARPES**

**PRIMERA ANGOSTURA**

PUNTA DELGADA | BAHÍA AZUL

**LUNES A DOMINGO  
DE 8:30 A 23:00 HRS**

Último zarpe desde Punta Delgada: 22:00 hrs.

Último zarpe desde Bahía Azul: 23:00 hrs.

VÁLIDOS DESDE EL **DOMINGO 1 DE MARZO** DE 2026

Los días de operación incluyen los días festivos.

Itinerarios pueden variar por condiciones climáticas, caso fortuito y fuerza mayor.

Manténgase informado del estado del cruce en radio FM Angostura 104.5 FM Angostura

+56 61 272 8100  
VENTAS Y RESERVAS **OPCIÓN 3**

**TABSA**

Estudio revela efectos del aislamiento polar

# La salud mental en el fin del mundo: la investigación de Felipe Alfaro que busca viajar al SCAR 2026 en Oslo

● Kinesiólogo, magíster en Salud Pública y doctorando en Epidemiología en la Pontificia Universidad Católica de Chile, el consejero del Cosoc del INACH llevará a Noruega una revisión sistemática que pone en el centro a las personas que habitan regiones polares: cómo el frío, el aislamiento y la noche perpetua moldean -y a veces erosionan- la mente humana.

Crónica

periodistas@elpinguino.com

**P**ocas veces se piensa en la Antártica como un asunto de salud mental. La imaginamos blanca, inmensa, silenciosa, habitada por científicos abrigados que toman muestras de hielo o persiguen pingüinos con cuadernos en la mano. Pero detrás de esa postal hay un territorio que pone a prueba al ser humano de maneras que apenas comenzamos a comprender. Y es precisamente ese ángulo -el más íntimo, el más invisible, el más olvidado- el que Eduardo Felipe Alfaro Valdés llevará al SCAR Open Science Conference 2026, el mayor encuentro de ciencia antártica del mundo, que se realizará entre

el 10 y el 14 de agosto en Oslo, Noruega.

Alfaro no es un investigador cualquiera dentro del Cosoc del Instituto Antártico Chileno. Es kinesiólogo, magíster en Salud Pública con mención en Epidemiología, y actualmente cursa el programa de Doctorado en Epidemiología en la Pontificia Universidad Católica de Chile. Además, se desempeña como Investigador Asociado y Director del Departamento de Difusión y Educación del Instituto de Filosofía y Ciencias de la Complejidad (IFICC), institución que lo postuló al Consejo de la Sociedad Civil del INACH. Su línea de trabajo es tan específica como necesaria: los efectos del aislamiento en condiciones climáticas extremas y las ex-

posiciones ambientales sobre la salud humana, con énfasis en sus dimensiones metabólicas, neuroendocrinas y psicobiológicas, particularmente en territorios antártico y subantártico.

La ponencia que presentará en Oslo se titula "Causas, efectos e iniciativas de mitigación en la salud mental de personas que habitan regiones polares: una revisión sistemática". El nombre, técnico, no debiera engañar a nadie. Detrás hay una pregunta urgente: ¿qué le pasa a una persona, en cuerpo y mente, cuando vive durante meses en uno de los entornos más hostiles del planeta? Porque las regiones polares no son solo frías. Son territorios de aislamiento prolongado, de confinamiento, de condiciones climáticas severas

y, sobre todo, de alteraciones radicales del fotoperíodo: el día y la noche dejan de comportarse como en el resto del mundo. Hay semanas de luz continua y semanas de oscuridad casi total. El cuerpo humano, calibrado durante millones de años para un ritmo circadiano regular, simplemente no estaba preparado para eso.

Para responder esa pregunta con rigor, Alfaro realizó una revisión sistemática de estudios observacionales comparativos publicados después del año 2000, en inglés o español, desarrollados en poblaciones residentes en la Antártica o el Ártico. El criterio fue exigente: solo se incluyeron investigaciones que compararan al menos dos grupos o momentos de evaluación



FOTOS CEDIDAS

**Representación del Territorio Chileno junto al investigador que sueña con asistir a SCAR 2026 Antártico.**

-por ejemplo, verano versus invierno, o inicio versus término de una misión- y que evaluaran variables vinculadas a la salud mental y la calidad de vida: estado psicológico, alteraciones del sueño, consumo de sustancias y rendimiento cognitivo. Se excluyeron los estudios meramente descriptivos y aquellos

## VENTA TOTAL

LOCAL OTAIBO UBICADO EN BALMACEDA 755  
HORARIO DE OFICINA LUNES A VIERNES

TODO EN LIQUIDACIÓN A PRECIOS DE REMATE  
DESTACAMOS: MUEBLES DE OFICINA - HOGAR - HERRAMIENTAS - NEGOCIOS  
BISUTERÍAS - MOLDES PARA RESINAS - VITRINAS REFRIGERADAS  
ESTANTERÍAS - COCINAS - PUERTAS - VENTANAS Y  
MUCHOS ARTÍCULOS MAS DE DIFÍCIL DETALLE...

**OTAIBO**  
Remates

MYRIAM ORTIZ TAIBO  
MARTILLERO PÚBLICO JUDICIAL RNM 1456  
**CORREDORES DE PROPIEDADES**

remates@otaibo.cl www.otaibo.cl 9-85968462  
BALMACEDA # 755 - PUNTA ARENAS

REMATE POR ORDEN DE SUS MANDANTES  
LOCAL OTAIBO UBICADO EN BALMACEDA 755  
17:00 HORAS EN PUNTO DIA MIÉRCOLES 20 MAYO 2026

-TRACTO CAMIÓN FREIGHTLINER MODELO 112 AÑO 2013 COLOR BLANCO OPTIMAS CONDICIONES, FUNCIONANDO Y LIBERADO.  
- CAMIONETA NISSAN NAVARA AÑO 2021  
FUNCIONANDO EN PERFECTO ESTADO

-VEHÍCULOS SINIESTRADOS PARA INSCRIBIR Y PARA DESARMES

Base mínima - comisión más IVA e inscripción Consultas directamente en el patio de acopio  
EXHIBICIÓN: VIERNES 20 MAYO HORARIO CONTINUADO 9:30 HASTA LAS 16:00.

**OTAIBO**  
Remates

MYRIAM ORTIZ TAIBO  
MARTILLERO PÚBLICO JUDICIAL RNM 1456  
**CORREDORES DE PROPIEDADES**

remates@otaibo.cl www.otaibo.cl 9-85968462  
BALMACEDA # 755 - PUNTA ARENAS



**COMERCIAL PROGRESO**  
MATERIALES Y SERVICIOS

**COMERCIAL PROGRESO**  
MATERIALES Y SERVICIOS

Creciendo Contigo





Croacia 1044



(61) 2 72 31 19



Comercial Progreso puq



SOMOS MAGALLANICOS

con participantes que tuvieran diagnóstico previo de trastornos mentales. Tras filtrar la evidencia disponible, diez estudios cumplieron los criterios de inclusión. No son muchos. Y esa escasez, en sí misma, ya es un hallazgo: hablar de salud mental polar sigue siendo un campo incipiente.

Los resultados que Alfaro presentará en Oslo son tan reveladores como inquietantes. Entre los factores asociados al impacto en la salud mental destacan la duración de la residencia en estos territorios, el aislamiento social, el confinamiento y las alteraciones de los ritmos circadianos propias del día y la noche polar. Los efectos más frecuentes identificados fueron síntomas depresivos, irritabilidad, trastornos del sueño, fatiga cognitiva y disminución del rendimiento psicomotor. La vulnerabilidad, además, no es pareja: aumenta de forma notable durante el período invernal, cuando la oscuridad y el encierro se prolongan. En palabras simples: el invierno polar deja huella, y esa huella se llama insomnio, irritabilidad, niebla mental y, en ocasiones, depresión.

Pero el trabajo no se queda en el diagnóstico. También revisa las estrategias de mitigación, que es probablemente su contribución más práctica para quienes deben tomar decisiones operativas en la Antártica. Entre las iniciativas más efectivas figuran la selección y preparación

psicológica del personal antes del despliegue; las mejoras en las condiciones de vida durante la misión; y, de manera particular, las estrategias orientadas a favorecer el confort circadiano -iluminación adecuada, rutinas estables, manejo del sueño- y a fortalecer el apoyo social entre los miembros del equipo. La conclusión es clara y, en su sobriedad, esperanzadora: habitar regiones polares representa un desafío significativo para la salud mental, pero la implementación de estrategias preventivas y de apoyo psicosocial puede reducir esos efectos y favorecer procesos de adaptación funcional. La advertencia final también es honesta: se requieren herramientas de evaluación más objetivas para fortalecer la evidencia futura.

El valor de esta investigación, en el contexto del SCAR 2026, es difícil de exagerar. La conferencia internacional reunirá en Oslo, bajo el lema "Diving into Antarctic Science: Making Waves for the Future", a la elite científica polar del planeta. La presencia de Chile suele asociarse, con razón, a la glaciología, la biología marina, la microbiología extremófila o la oceanografía. Que un investigador chileno aparezca en ese escenario hablando de salud mental humana en territorios polares amplía el mapa de lo que entendemos por ciencia antártica. Y lo amplía hacia un lugar donde nuestro país tiene

mucho que decir: somos la nación con presencia permanente más austral del mundo, con bases científicas en condiciones extremas, con dotaciones que viven inviernos completos en aislamiento, y con una larga tradición de operaciones en el continente blanco. La materia prima humana de la investigación de Alfaro vive, en parte, gracias a Chile.

Sin embargo, llegar hasta Oslo no es trivial. Detrás de cada ponencia chilena en un congreso de este nivel hay un costo económico que rara vez se nombra en voz alta, pero que condiciona buena parte de la presencia científica nacional en el extranjero. Viajar al SCAR 2026 implica pasajes intercontinentales desde el extremo sur de Chile hasta el norte de Europa, varias noches de alojamiento en una de las ciudades más caras del continente, la inscripción a la conferencia -que en eventos de esta envergadura suele superar con holgura los varios cientos de dólares-, alimentación, traslados internos, seguros y los gastos asociados a la preparación misma del material a presentar. El cálculo, sumado, escala con facilidad a varios millones de pesos. Para un investigador que asiste en calidad de consejero de la sociedad civil, sin el respaldo presupuestario de una institución de planta ni de un proyecto financiado, esa cifra deja de ser un detalle administrativo y se transforma

en la verdadera barrera entre la investigación hecha y la investigación escuchada.

De ahí la importancia de que el sector privado y el Estado entiendan que apoyar este tipo de participaciones no es un gasto sueltuario: es una inversión directa en la proyección internacional de la ciencia chilena y en la visibilidad de un país que, por geografía e historia, tiene un lugar natural en la conversación antártica global. Empresas vinculadas a la logística austral, al turismo polar, a la salud, a la energía o a la innovación tecnológica encontrarían en esta clase de auspicios una forma concreta de vincularse con la agenda antártica nacional. Y desde el ámbito público, instrumentos como los fondos de movilidad internacional, los apoyos del Ministerio de Ciencia, los programas de la ANID, los gobiernos regionales -particularmente el de Magallanes y la Antártica Chilena- y el propio INACH están llamados a facilitar que voces como la de Alfaro no se queden en el papel. Sin ese respaldo -privado, estatal o mixto- el riesgo es claro: que una investigación rigurosa, pertinente y reconocida en los criterios de un congreso internacional termine no llegando a destino por razones que nada tienen que ver con su calidad científica.

Hay además una dimensión simbólica que no debe pasarse por alto. Alfaro llega



**Felipe Alfaro es miembro del Consejo de la Sociedad Civil del Instituto Antártico Chileno.**

al SCAR como integrante del Consejo de la Sociedad Civil del INACH, no como funcionario, no como investigador de planta del Instituto. Esto significa que la conversación sobre la salud de quienes habitan o trabajan en la Antártica deja de ser un asunto exclusivamente médico o institucional para convertirse en una preocupación ciudadana, legítima y debidamente respaldada por evidencia. La sociedad civil chilena, a través de él, plantea una pregunta que excede a cualquier organigrama: ¿Cómo cuidamos a quienes cuidan, observan, miden y representan a Chile en el fin del mundo?

La imagen de Felipe Alfaro junto a una bandera chilena en

un paisaje nevado, con la cordillera de fondo, no es accidental. Sintetiza algo que su propia investigación deja en claro: la presencia humana en territorios extremos no es solo una hazaña logística ni un acto diplomático. Es una experiencia corporal, neurológica, emocional y profundamente humana. En Oslo, frente a investigadores de los cinco continentes, esa bandera viajará otra vez. Y esta vez lo hará acompañada de una pregunta que pocos se habían atrevido a formular con tanto rigor: cómo se sostiene la mente en la frontera más helada del mundo, y qué podemos hacer, como sociedad, para que ese costo invisible deje de serlo.

## Universal Shop Magallanes

### LAVAPLATOS MULTIFUNCIONAL INTELIGENTE

Tecnología, diseño y eficiencia para tu cocina



- Medidas : Ancho: 46 cm. / Largo: 75 cm.  
Espesor: 3 mm. / Profundidad: 22 cm.  
- Material: Acero inoxidable.



#### 8 Razones para ser especial

5 fuentes de agua  
Botón de drenaje  
Termómetro  
Dispensador de jabón  
Escurridor  
Tabla de picar  
Lavavasos  
Luz led Decorativa



75x46x22 CM



Valor \$169.000

- Pantalla digital sin baterías muestra temperatura del agua en tiempo real, mejorando el uso eficiente.
- Grifería extraíble 3 modos de chorro permite desde un enjuague delicado hasta limpieza profunda.
- Cascada lateral optimiza lavado de frutas garantizando que el agua cubra cada rincón sin desperdicio.
- Sistema de drenaje inteligente evita contacto directo con agua sucia, mejorando la higiene diaria.
- Lavado a presión limpia rápidamente, asegurando vasos libres de residuos en solo segundos.
- Acero Inoxidable SUS304 antimanchas resiste rayaduras, manteniendo aspecto impecable y duradero.



WHATSAPP  
+56 9 5690 3436



HOWENH  
ARTICULACIÓN  
CONSULTORA DE NEGOCIOS GLOBALES - MAGALLANES - CHILE

## ¿Tu negocio ya tiene Patente Comercial?

Si realizas cualquier actividad económica —aunque trabajes desde tu casa o vendas por internet— estás obligado por la Ley de Rentas Municipales a obtener tu Patente Comercial.

**⚠ No tenerla puede significar:**

- Multas
- Fiscalizaciones
- Clausura del local

En Howenh SpA te asesoramos y gestionamos todo el proceso para que tu negocio opere formalmente, sin riesgos y con respaldo profesional.

Regulariza hoy y enfócate en crecer.

[www.howenhspa.cl](http://www.howenhspa.cl)

[christian.gallardo@howenhspa.cl](mailto:christian.gallardo@howenhspa.cl)

@howenhspa



# CALEFACCIÓN INDUSTRIAL PARA GRANDES ESPACIOS 🔥

Calefactores aéreos Carlieuklima  
Línea Eugen

## IDEAL PARA:

-  TALLERES
-  BODEGAS
-  GALPONES

-  ALTO RENDIMIENTO TÉRMICO
-  INSTALACIÓN AÉREA
-  CALEFACCIÓN RÁPIDA Y EFICIENTE



### EUGEN S20



Potencia de 20kW

**\$1.640.000**

SKU: 6788

### EUGEN S35



Potencia de 35kW

**\$1.920.000**

SKU: 6602

### EUGEN S55



Potencia de 55kW

**\$2.290.000**

SKU: 6789

\*Precios netos, exentos de IVA (Zona Franca) válidos hasta 31 julio 2026



 COTIZA CON NOSOTROS  
**+56 9 9227 7417**

 VISITA NUESTRA WEB  
**www.impa.cl**



Síguenos en Instagram



Whatsapp ventas



¡Suscríbete al Newsletter!



# Porvenir fue escenario de exitoso primer torneo de tenis de mesa

● La jornada fue organizada por el municipio fueguino a través de su Oficina de Deportes.

**Christian González**  
cgonzalez@elpinguino.com

El pasado fin de semana, en la Sala de Uso Múltiple de Porvenir, se desarrolló con gran éxito el primer torneo de tenis de mesa, actividad organizada por la municipalidad fueguina a través de su Oficina de Deportes.

La jornada contó con una destacada participación de competidores en diversas categorías, quienes demostraron un muy buen nivel deportivo y brindaron entretenidos encuentros durante toda la competencia.

**Resultados finales:**

**Categoría Damas:**

Primer lugar: Fanny Palma.

Segundo lugar: Marcela Ojeda.

**Categoría Juvenil:**

Primer lugar: Vicente Benavides.

Segundo lugar: Agustín Benavides.

Tercer lugar: Yeremi Jaramillo.

Cuarto lugar: Maikol Jaramillo.

**Categoría Senior:**

Primer lugar: José Figueroa.

Segundo lugar: Luis Farfán.

Tercer lugar: Cristián Henríquez.

Cuarto lugar: Juan Carlos Palma.

**Categoría Todo Competidor:**

Primer lugar: Juan Caro.



Segundo lugar: Enzo Ojeda.

Tercer lugar: José Luis Vásquez.

Cuarto lugar: Pablo Sánchez.

La próxima fecha se realizará durante los primeros días de junio, dando

continuidad a este campeonato mensual donde los participantes irán sumando puntos para el ranking anual, el cual finalizará en diciembre, en una excelente iniciativa para seguir fortaleciendo el tenis de mesa en la comuna.



Se Necesita contratar a:

## Psicopedagogo(a)

40 horas cronológicas

Enviar CV a  
[curriculum@nobelius.cl](mailto:curriculum@nobelius.cl)

**SOLOVIDRIOS**

# PARABRISAS

- Venta e instalación de parabrisas
- Cotiza tu parabrisa
- Consulta por tu modelo
- Garantías de instalación

**DESPACHOS: NATALES, PORVENIR Y COYHAIQUE**





 @SOLOVIDRIOS.MAG

 SOLOVIDRIOS

 [www.solovidrios.cl](http://www.solovidrios.cl)

 [Solovidriosparabrisas@gmail.com](mailto:Solovidriosparabrisas@gmail.com)

 Mejicana N°762, Punta Arenas







 612 224835  +569 40211638

*Eduardo E.C. Cárcamo*  
Peluquero Experto

*Para cada rostro, un estilo diferente*

**NUEVO SALÓN**  
DAMAS - VARONES - NIÑOS



CORTES - PEINADOS - TINTURAS

RESERVAS

+56 9 8385 0078

Balmaceda #647

HORARIO DE ATENCIÓN

11:00 a 19:00 Hrs.

CONTINUADO DE LUNES A SÁBADO



**SE BUSCA ENCARGADO DE MANTENIMIENTO CALETA MARÍA, TIERRA DEL FUEGO**

Estamos en búsqueda de una persona responsable y con experiencia para desempeñarse como Encargado de Mantenimiento durante la temporada de invierno en Caleta María, Tierra del Fuego.

**Requisitos y experiencia deseable:**

- Experiencia en motores y mantención general.
- Manejo y uso seguro de motosierra.
- Experiencia en trabajos de campo.
- Nociones de operación y mantención de generadores.
- Conocimientos en quintas, jardines y áreas verdes.
- Deseable licencia de conducir.
- Persona práctica, ordenada y con capacidad para trabajar en lugares aislados.

Preferentemente personas entre 40 y 50 años.

Se requiere disponibilidad para permanecer en Caleta María durante el invierno.

Interesados presentarse en José Nogueira #1255, Punta Arenas, o enviar CV a: [postulaciones@soloexpediciones.com](mailto:postulaciones@soloexpediciones.com)

**LICITACIÓN PÚBLICA Predios Militares V DE**

La Comisión Predios Militares de la V DE, llama a licitación pública por **VENTA DE GANADO OVINO**:

Entrega de Bases : Desde el 14 de mayo de 2026 hasta el 20 de mayo de 2026 (5 días hábiles), en Oficina Comisión Predios Militares, Ojo Bueno, Km 13,5 Ruta 9, Punta Arenas, o al correo electrónico [prediosmilitares.vde@ejercito.cl](mailto:prediosmilitares.vde@ejercito.cl)

Aclaraciones y respuestas : Desde 14 de mayo de 2026 Hasta el día 20 de mayo de 2026 al correo electrónico [prediosmilitares.vde@ejercito.cl](mailto:prediosmilitares.vde@ejercito.cl)

Fecha y lugar del acto de apertura de la propuesta : 22 de mayo de 2026, en Oficina Comisión Predios Militares, Ojo Bueno, Km 13,5 Ruta 9, Punta Arenas.



Se Necesita contratar a:

**Psicopedagogo(a)**

40 horas cronológicas

Enviar CV a [curriculum@nobelius.cl](mailto:curriculum@nobelius.cl)

## PARCELAS EXCLUSIVAS

- Rol propio
- Acceso por camino al Andino (pavimentado)
- A 12 min de la Plaza de Armas
- Entorno verde con árboles nativos
- Vista al Estrecho de Magallanes

[altosdelandino@puntaarenas.com](mailto:altosdelandino@puntaarenas.com)

+56 9 9640 5027

Camino al Andino, Km4

# Con más de 120 parejas se dio inicio al Torneo de pádel “Transworld Supply” en Club Viento Austral

● El certamen contempla la participación de deportistas de Punta Arenas, Puerto Natales y Río Gallegos.

**Christian González**  
cgonzalez@elpinguino.com

El pasado domingo, y con la participación de más de 120 parejas provenientes de Punta Arenas, Puerto Natales y Río Gallegos, se dio inicio al Torneo de pádel “Transworld Supply” en las instalaciones de Club Viento Austral, evento que reúne las categorías desde 7ma a 1ra libre y desde 7ma a 4ta damas, consolidándose como uno de los campeonatos más convocantes del circuito regional de pádel.

El certamen corresponde a la segunda fecha de la Liga Pádel Magallanes, competencia regional que une a cuatro importantes complejos deportivos: Go Pádel, Extrafit Natales, Club Indoor y Club Viento Austral.

La organización destacó que el objetivo principal de esta liga es continuar fortaleciendo el crecimiento de esta disciplina en Magallanes, generando instancias competitivas y de integración entre deportistas de distintas ciudades de la Patagonia.

El torneo contará con premios en efectivo, además de importantes regalos entregados por las empresas auspiciadoras. El auspicia-



**VIENTO AUSTRAL PADEL CLUB**  
2DA FECHA LIGA PÁDEL MAGALLANES

## TORNEO Transworld Supply

**17 AL 24 DE MAYO**

CATEGORÍAS	PREMIOS
1a LIBRE	CAMPEONES \$200.000
2a LIBRE	FINALISTAS \$100.000
3a LIBRE	MÁS PREMIOS SORPRESA
4a LIBRE Y DAMAS	
5a LIBRE Y DAMAS	
6a LIBRE Y DAMAS	
7a LIBRE Y DAMAS	

INSCRIPCIÓN \$30.000 p/p  
A través de la página [Ligapadelmagallanes.cl](http://Ligapadelmagallanes.cl)

CIERRES DE INSCRIPCIONES JUEVES 14 DE MAYO

LIGA PADEL MAGALLANES

dor oficial será Transworld Supply, acompañado por marcas regionales y locales como Cerveza Austral, Bessons Coffee & Bar, Elite Beauty Spa, Wonderfit, Wonderlust Departamentos, Amate PUQ, La Carpaçceria, Verde a Granel, Manu Águila Tattoo, Patagonia Training

House, Medical Spa y Turismo Paisaje Austral.

La entrada al certamen -que finaliza el próximo domingo- es completamente gratuita para el público, por lo que se espera una alta asistencia de aficionados durante toda la semana de competencia.



## YA PUEDES CONTRATAR TU SEGURO 100% ONLINE

SEGURO RCI A ARGENTINA. INGRESA AQUÍ >>



LHEX.COEX.COM.AR

**CAMBIO DE MONEDA**  
MONEY EXCHANGE  
**ENVIOS DE DINERO**  
MONEY TRANSFERS



**¿DONDE ESTAMOS?**

<b>ZONA FRANCA</b> AV. BULNES KM 3,5 NORTE PUNTA ARENAS	<b>MALL PIONERO</b> AVENIDA EDO.FREI 01110, LOCAL 7A PUNTA ARENAS	<b>PUERTO NATALES</b> BULNES 692
--	--	-------------------------------------

## PUERTO NATALES

*Te espera Todo el año*



**HOTEL MARTIN GUSINDE**  
PUERTO NATALES / PATAGONIA / CHILE

CARLOS BORIES 278 / PUERTO NATALES  
RESERVAS: +56 61 271 2129 / HOTEL: +56 61271 2180  
E-MAIL: RESERVAS@MARTINGUSINDE.COM  
[WWW.MARTINGUSINDE.COM](http://WWW.MARTINGUSINDE.COM)

## Ayuda a sectores más vulnerables Ingresan proyecto de reembolso de IVA para pañales y medicamentos

En el marco de las negociaciones por los votos del Plan de Reconstrucción, el Ejecutivo ingresó un proyecto complementario que establece un beneficio de compensación por la compra de pañales y medicamentos, iniciativa que fija un sistema de bonificación mensual orientado a los sectores más vulnerables. Esto, luego de que el Partido de la Gente pusiera como condición para aprobar en general el proyecto.

Al respecto, la diputada Flor Contreras (PDG) señaló que “se está tramitando el proyecto de devolución del IVA de pañales y medicamentos. Para muchos, esto, a lo mejor, no es significativo, pero para toda aquellas familias que no llegan a fin de mes, esto sí será una ayuda concreta. Lo que sea les ayudará a llegar a fin de mes. El partido de la gente continúa poniéndole corazón a lo que estamos legislando. No vinimos a jugar, vinimos a acompañar a todos aquellos que confiaron en nosotros”. El proyecto propone la entrega de un reembolso del IVA asociado a la compra de pañales y medicamentos, con un tope definido en base a canastas referenciales de consumo. Este beneficio no

constituirá renta ni será imponible, y podrá ser recibido de manera independiente tanto para pañales como para medicamentos, siempre que se cumplan los requisitos establecidos.

La iniciativa define que podrán acceder al beneficio quienes pertenezcan al 80% más vulnerable de la población, según el Registro Social de Hogares. En el caso de los pañales, se contempla tanto a madres de niños de hasta 24 meses como a adultos mayores de 65 años con condiciones médicas acreditadas, mientras que el beneficio de medicamentos estará dirigido a personas que utilicen fármacos incluidos en la cobertura definida por reglamento.

En cuanto a su funcionamiento, el texto establece que el monto del beneficio será el menor entre el IVA efectivamente pagado en las compras y el IVA calculado sobre una canasta de referencia, cuyos parámetros -como precios y consumo- serán fijados por un reglamento. Además, se exigirá que las compras se realicen en el comercio formal, con boleta electrónica, y en el caso de medicamentos, con receta médica vigente.

# Tres de cada 4 personas aceptarían empleo informal

Por necesidad

● Un nuevo estudio muestra que la informalidad se mantiene sobre el 26% en Chile y responde a factores estructurales y decisiones económicas.

La informalidad laboral sigue respondiendo a una lógica más compleja que la simple falta de regulación. Así lo revela el nuevo estudio de Eurofirms Group, que combina datos de percepción con cifras de la Encuesta Nacional de Empleo, evidenciando que este escenario continúa siendo una característica estructural del mercado del trabajo.

De acuerdo con el análisis, la tasa de ocupación informal se ha mantenido en torno al 26% durante el período 2023-2025, sin mostrar una baja significativa, incluso en contextos de recuperación del mercado laboral.

A nivel sectorial, el documento indica que la informalidad no se distribuye de manera homogénea. Actividades como servicios, comercio, agricultura y construcción concentran mayores niveles, mientras que sectores más regulados e intensivos en capital presentan incidencias considerablemente menores.

A esto se suma una marcada diferencia territorial. Según el estudio, regio-

nes como La Araucanía (34,7%), Maule (33,5%) y Arica y Parinacota (32,4%) presentan niveles de informalidad significativamente superiores al promedio nacional. En contraste, zonas como Antofagasta (20,0%) y la Región Metropolitana (23,4%) registran tasas considerablemente más bajas, evidenciando que esta tendencia también responde a la estructura productiva y las oportunidades laborales de cada territorio.

Otro de los aspectos relevantes que identifica el estudio es la dimensión de género. La informalidad afecta de manera sistemáticamente mayor a las mujeres, con una brecha de entre 3 y 4 puntos porcentuales respecto de los hombres. Esta diferencia no solo responde a tasas de participación, sino también a las condiciones de inserción laboral, donde factores como la conciliación, las responsabilidades de cuidado y trayectorias laborales más interrumpidas inciden directamente en el tipo de ocupaciones a las que acceden.

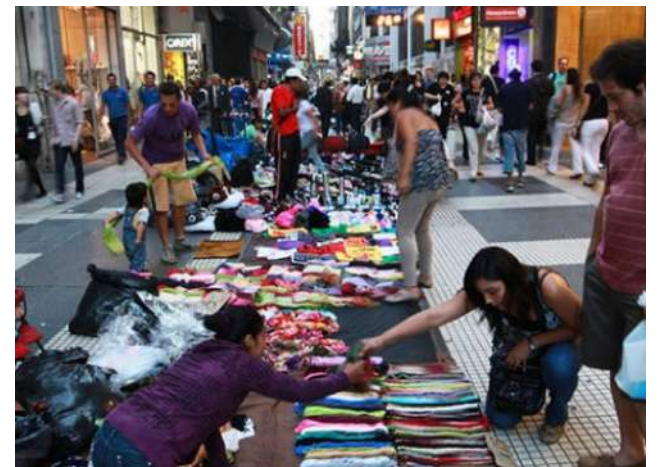

Los datos demuestran que la informalidad no es una elección, sino una consecuencia del mercado laboral.

Sin embargo, uno de los principales aportes del estudio está en entender por qué las personas aceptan dichas condiciones. “Un dato relevante es que un 40,6% de las personas estaría dispuesto a aceptar un empleo informal si este ofreciera al menos un 20% más de ingresos. Esto refleja que la decisión no pasa solo por la formalidad del vínculo, sino por una evaluación concreta entre salario, estabilidad y oportunidades disponibles en el mercado laboral”, señala Vanesa Rosales, Staffing Leader en la multinacional de gestión del talento.

El análisis también identifica que un 39% de las personas optaría por este tipo

de alternativas por falta de opciones, cifra que aumenta significativamente entre los jóvenes. A esto se suma la flexibilidad (30,4%), especialmente relevante en mujeres, lo que refuerza la idea de que la informalidad también responde a la necesidad de compatibilizar el trabajo con otras dimensiones de la vida.

En esa línea, más de la mitad de los encuestados afirma que aceptaría un trabajo informal si este fuera temporal mientras encuentra uno formal, reforzando la idea de que la informalidad opera, en muchos casos, como una estrategia de transición más que como una elección permanente.



## Buses Fernández



- **PUNTA ARENAS** - OFICINA PASAJES Y CARGA  
Armando Sanhueza #745 Tel: 61 2 242313  
Cel: +56 9 9326 0974  
pasajespuntaarenas@busesfernandez.com

- **PUERTO NATALES**

• **OFICINA RODOVIARIO** - OFICINA PASAJES  
Av. España #1455 Tel: 61 2 411111  
operadornatales@busesfernandez.com

• **OFICINA PUERTO NATALES** - PASAJES Y CARGA  
Eleuterio Ramírez #399 Tel: 61 2 411392  
operadornatales@busesfernandez.com



### HORARIO SALIDAS

PUNTA ARENAS	PUERTO NATALES
LUNES A DOMINGO	LUNES A DOMINGO
07:00 - 08:30 - 10:00 - 12:30	07:00 - 08:30 - 10:00 - 12:30
14:30 - 17:00 - 18:30 - 20:00	14:30 - 17:00 - 18:30 - 20:00

Síguenos  
en nuestras  
RRSS



## COMERCIAL DE LA PATAGONIA

**CONSTRUYA  
BASES SÓLIDAS  
EXIJA  
CEMENTO  
COMODORO**



**Cemento  
Certificado  
por el IDIEM  
Sacos de  
25 Kilos.**

### PUNTOS DE VENTA XII REGIÓN

<b>Punta Arenas</b>	
Comercial de la Patagonia	Avenida Principal Zona Franca
El Águila Constructor	Avenida Frei 0510
Ferreteria Prat	Arturo Prat 2573 / Mardones 0995/
Ferreteria Campo Sur	Avenida Frei 1324
Ferreteria Incolin	Ignacio Carrera Pinto 1169
Comercializadora mic spa	Av. Salvador Allende n° 0390
Gomplas	Maipú 428
Ferreteria Martin	Tucapel 0415
Ferreteria Gestión Patagonia.	Costanera Del Río n° 0498.
Ferreteria El Maestro	Cacique Papón n° 3477.
Ferreteria Katrina Spa.	Entrada Nelda Paniucucci
Ferreteria Divar	Avda. Circunvalación Nr. 83
Prodalam	Las Liebres sitio 29 Barrio Industrial.
Ferreteria Ferremundo	Jorge Montt N° 35. Playa Norte.
Ferreteria Mercedes	Marcel Gallo N° 01131. Pobl.
Ferreteria San Agustín	Avda. Martínez de Aduana N° 3656.
Ferreteria La Cinco	Enrique Rosales N° 0367 Pobl. 18 septiembre.
Ferreteria Formantel	Avda. Eduardo Frei N° 278.
Ferreteria Divar	Circunvalación n° 83 Aves Australes
Ferreteria Versal	Las Heras N° 712
Ferreteria Santos Mardones	Pedro De Valdivia N° 01295.
Ferreteria M&H Spa.	Ruta 9 Norte Km. 10,5 N° 010563.
Ferreteria MIM	Santa Juana 14. Barrio Sur
Ferreteria Sanvenir	Arauco 2045 - Esc. Miraflores
Ferreteria Independencia	Av. Pte. Salvador Allende Gossens 0487
Ferreteria El Pañol Spa	Calle la Dehesa 2784 esq. Pedro Aguirre Cerda. Barrio Sur
Ferreteria El Mirador	Av. Circunvalación n° 1950-a
Comercializadora Sheila	Pasaje Mar Caribe 820
Ferreteria Orion	Chiloe 1982
Almacén Ferretero	Teniente Serrano n° 1058
La cosa del coso	Francisco Antonio Pinto n° 0708
<b>Puerto Natales</b>	
Ferreteria El Águila	Bulnes 1083
Gomplas Puerto Natales	Manuel Bulnes 1297
<b>Porvenir</b>	
Ferreteria Ferrando	Monseñor Señoret 363
Ferreteria Kiouska	Kiouska n° 155

## Tragedia en Las Condes Papá de la niña que cayó desde un piso 11 estaba trasnochado y con alcohol

El Cuarto Juzgado de Garantía de Santiago desestimó la prisión preventiva solicitada por la Fiscalía para el padre de la menor de dos años que falleció tras caer desde un piso 11 en Las Condes.

Tras la audiencia, el fiscal de flagrancia Oriente Jorge Reyes detalló que al momento de los hechos “el imputado se fue a dormir, según los testigos estaba en estado de ebriedad, no se percató cuando la menor se cayó del piso 11 y falleció. Pasaron 40 minutos desde que la menor había fallecido en los estacionamientos de este edificio cuando finalmente fue despertado por personal policial, quien hizo un rastreo por todo el edificio”.

La Fiscalía planteó una imputación de homicidio por omisión con dolo eventual, pero “el tribunal no estuvo de acuerdo (con la calificación); consideró que era (más bien el hecho) una figura de negligencia, que era un cuasi-delito, lo que tiene asociado una pena mucho menor y, por lo tanto, la prisión preventiva fue rechazada por ese antecedente”, explicó el persecutor.

Reyes añadió que “esta persona ocupó el quincho del edificio hasta alrededor de las 01:00 horas y luego, sin su pareja, se fue a una discoteca que cercana, volviendo cerca de las 05:00 (de la madrugada), lo que hizo que no cumpliera el

horario de retiro de la menor con su madre”.

“Además bebió alcohol a la hora de almuerzo, lo que hizo que durmiera una siesta extensa, perdiendo el cuidado y protección de la menor, lo que originó directamente el fallecimiento de la misma”, argumentó.

### Compromiso incumplido

En opinión del Ministerio Público, al sujeto “se le presentó la posibilidad de que ocurriera este hecho y no le importó. Este imputado llevó a su hija menor de edad a este departamento habiendo asumido el compromiso expreso ante el Tribunal de Familia de poner mallas de seguridad en todo el departamento, las que solo puso en el living y comedor, quedando la pieza de la menor sin malla de seguridad, lo que fue una consecuencia directa del fallecimiento”, dijo.

Reyes insistió en que a la niña “la deja en una pieza sola por más de una hora y media, con una ventana de fácil apertura, y con la cama que está pegada en la ventana”.

Ante la decisión del tribunal de rechazar la prisión preventiva, la Fiscalía apeló de manera inmediata, por lo que el sujeto seguirá detenido “en tránsito” en Santiago 1, a la espera de que la Corte de Santiago resuelva.

Supera a Beijing y Nueva Delhi

# Santiago lidera ranking mundial sobre mala calidad del aire

● La medición mostró una alta presencia de partículas contaminantes y poca ventilación en Santiago.

Santiago encabezó el ranking mundial de mala calidad del aire elaborado por la plataforma suiza IQAir, ubicándose por sobre ciudades como Beijing y Nueva Delhi, conocidas históricamente por sus altos niveles de contaminación.

La medición mostró un aumento de material particulado fino en la capital, además de escasa ventilación en la cuenca santiaguina.

Según informó la Delegación Presidencial Metropolitana, esta categoría se aplica cuando las concentraciones de material particulado fino se ubican entre 68 y 97 microgramos por metro cúbico. La pre-emergencia llega hasta 157 microgramos y, sobre ese nivel, se declara emergencia ambiental.

Expertos señalaron que este tipo de fenómenos puede ser difícil de anticipar y remarcaron la importancia de informar rápidamente a la población, debido a que una respuesta oportuna puede ayudar a disminuir sus efectos sobre la salud.



Santiago se mantiene con problemas de calidad del aire.

Entre los principales riesgos aparecen molestias inmediatas como irritación en los ojos, mareos y náuseas, mientras que la exposición prolongada a contaminantes puede aumentar el riesgo de enfermedades crónicas.

Los grupos más expuestos son personas con

enfermedades respiratorias, como asma o EPOC, además de niños, quienes presentan mayor riesgo de infecciones y complicaciones.

En este escenario, especialistas también cuestionaron el impacto del actual plan de descontaminación y plantearon que la restricción vehicular ten-

dría un efecto acotado, ya que solo alcanza a una parte del parque automotriz.

Asimismo, llamaron a revisar las medidas actuales y apuntaron a reducir emisiones provenientes de rellenos sanitarios, impulsando una mayor separación y tratamiento de residuos orgánicos.

**MES DE PROMOCIONES EN FERRETERIA SAN MARCOS**

**10% DESCUENTO** Pinturas

**7% DESCUENTO** Cuchillería

**7% DESCUENTO** Alimentos para mascotas

ZENTENO 99 ☎ 61 2 216895 📞 +56 9 87596732 📍 FERRETERIA SAN MARCOS 📧 COMERCIAL SAN MARCOS 📧 FERRETERIA@COMERCIALSANMARCOS.CL 🌐 WWW.COMERCIALSANMARCOS.CL

**VISÍTANOS EN ARMANDO SANHUEZA 555**

**MOUNTAIN HOUSE**  
CLOTHING & EQUIPMENT

**PINCHA AQUÍ**

**GARMONT**

**Punta Arenas**

**CREMATORIO PARA MASCOTAS**

Servicios: Traslado -Anforas

**Angeles de la Patagonia**

Contáctanos al +569 27664481  
📧 angeles.crematoriomascotas

# RECIBE TU DIARIO **EL PINGÜINO**



**GRATIS EN TU**

**WHATSAPP**



# PINGÜINO DATOS

LA MEJOR GUÍA DIARIA DE MAGALLANES

▶ [www.elpinguino.com](http://www.elpinguino.com)

▶ ☎ 61 2 29 29 00

▶ Pingüino Radio 95.3 FM / 590 AM

## El Tiempo en Punta Arenas

Martes, 19 de mayo

11° / 5°

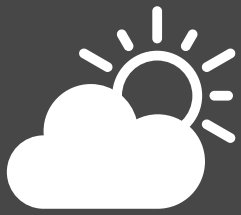

Nublado en la mañana, luego nubes y sol en la tarde.

## El Tiempo en Natales

Martes, 19 de mayo

11° / 5°



Intervalos de nubes y sol.

## El Tiempo en Porvenir

Martes, 19 de mayo

11° / 6°



Principalmente nublado; chubasco en la tarde.

**SÍGUENOS** en nuestras **REDES SOCIALES**

**EP**

- [elpinguinomultimedia](#)
- [Pingüino Multimedia](#)
- [Diario el Pingüino](#)
- [Pinguinodiarario](#)
- [Pingüino Multimedia](#)

Recibe el **DIARIO EL PINGÜINO GRATIS** en **WhatsApp**

## Dato Útil

### ATENCIÓN PRIMARIA DE URGENCIA SAPU - SAR

**SAPU CESFAM: 18 DE SEPTIEMBRE**  
Mateo Toro y Zambrano N° 1893

DE LUNES A VIERNES :17:00 a 23:30 hrs.  
SABADO, DOMINGO Y FESTIVOS :10:00 a 19:30 hrs.

**SAPU CESFAM: DR. MATEO BENCUR**  
Capitán Guillermo N° 0781

DE LUNES A VIERNES :17:00 a 23:30 hrs.  
SABADO, DOMINGO Y FESTIVOS :10:00 a 19:30 hrs.

**SAPU CESFAM: JUAN DAMIANOVIC (SAR)**  
José Ignacio Zenteno N° 2850, Barrio Sur

DE LUNES A VIERNES :  
Atención continuada las 24 hrs.

SABADO, DOMINGO Y FESTIVOS:  
Atención continuada las 24 hrs.

**SAPU CESFAM: CARLOS IBAÑEZ**  
Eduardo Frei N° 1102

DE LUNES A VIERNES :17:00 a 23:30 hrs.  
SABADO, DOMINGO Y FESTIVOS :10:00 a 19:30 hrs.

### URGENCIA DENTAL

**ATENCION URGENCIA DENTAL EN EL CENTRO COMUNAL NORTE**  
Vicente Pérez Barría #0762

DE LUNES A VIERNES :18:00 a 22:00 hrs.  
SABADO, DOMINGO Y FESTIVOS :10:00 a 14:00 hrs.

### PUERTO NATALES

**SAPU CESFAM: DR. JUAN LOZIC**

DE LUNES A VIERNES :17:30 A 00:30 HORAS  
SABADO, DOMINGO Y FESTIVOS :9:30 A 19:30 HORAS

## TELÉFONOS DE EMERGENCIA

INCENDIOS FORESTALES

**130**

BOMBEROS

**132**

PDI

**134**

R. MARITIMO

**137**

SAMU

**131**

CARABINEROS

**133**

FONO DROGAS

**135**

R. AÉREO

**138**

GASCO:  
[www.gascomagallanes.cl](http://www.gascomagallanes.cl)  
**612208000**

AGUA / AGUAS MAGALLANES S.A.  
[www.aguasmagallanes.cl](http://www.aguasmagallanes.cl)  
**2 28 00 28**

EDELMAG  
[www.edelmag.cl](http://www.edelmag.cl)  
**800800400**

POSTA VILLA TEHUELCHES  
**+56 9 92659495**  
24 HORAS

# TODO AVISOS

PENSANDO EN SU COMODIDAD

COMPRE SU AVISO CLASIFICADO EN NUESTRA PÁGINA WEB

[www.elpinguino.com](http://www.elpinguino.com)

CONTÁCTESE AL: 61 2292900 Anexos 145 - 143 clasificados@elpinguino.com Balmaceda 753 - Punta Arenas



## Estito

### PELUQUERÍA

Cortes: Dama, Varón y Niños  
Armando Sanhueza #1168  
Hector Contalba Romeo

61 224 8032 - +56 9 89402816

SE OFRECE CARPINTERO DE remodelaciones, ampliación, cambio techo, ventanas. Todo al 983521592. (08-20)

#### 190 Pesca y Caza

VENDO RIFLE CALIBRE 22, MARCA Mossberg 802 Plinkster. Precio \$280.000. 956269350- 985263148. (09-16)

#### 200 Legales

SE DA ORDEN DE NO PAGO POR extravío al cheque N°7821006 de la cuenta corriente N°91800021133 del Banco Estado, por \$1.132.309 con fecha 30/05/26. (13-15)

#### 330 Servicios Varios

DESTAPO DESAGÜES y artefactos sanitarios, moderna maquinaria eléctrica, su única y mejor solución. Maestro Arancibia. Empresa familiar más de 40 años a su servicio. 612213915- 996493211. (31ene27)

VENDO CALCETAS COMPRESIVAS por talla, para uso diario o descanso. Dudas al whatsapp +56993096538. (05-19)

TIERRA NEGRA, TURBA, ÁRIDOS, todo tipo de bolsas. 952332831. (29)

GASFITERÍA PROFESIONAL, agua, gas, alcantarillado, instalación de cámaras. 952332831. (29)

EMPAPELADO, PINTURA INTERIOR. 993624640. (14-19)

Se necesita OPERADOR GRÚA HORQUILLA Y OPERADOR CARGADOR FRONTAL. Enviar CV: operadorhorquillapuq@gmail.com (15)

VENDO PARCELA EN LA CIUDAD, CON HERMOSA VISTA A LA CIUDAD, IDEAL PARA DISFRUTAR POR SU BELLEZA. CONSULTAS AL WHATSAPP +56981826561 (19)

#### 340 Empleos Ofrecidos

SE NECESITA ASESORA DE Hogar con experiencia y recomendaciones. Lunes a viernes de 07:30 a 15:00 y sábados de 10:00 a 15:00. Todas las labores de aseo y cocinar. Sector Norte. Enviar currículum al WhatsApp +56992431144.

SE NECESITA OPERADOR GRÚA horquilla y operador cargador frontal. Enviar CV: operadorhorquillapuq@gmail.com. (12-17)

SE NECESITA PERSONA PARA trabajar en el campo, de preferencia mayor. Contactar 939324376 o dejar mensaje con nombre. (14-19)

SE NECESITA MAESTRO PARA empresa servicio mantención, albañil con experiencia y soldador. Escribir 982837294 horario oficina. (13-14)

#### 350 Empleos Buscados

SE OFRECE TRABAJAR EN LA construcción. 977181565. (15-15)

#### 360 Clases Particulares

CLASES MATEMÁTICA, DOMICILIO. 986250048. (12jun)

#### PEUGEOT, 2008, 67000 KM.

Petrolero, sin dpf, rinde 20km por litro en ciudad, 4 neumáticos nuevos, vehículo en excelente estado de conservación



Consultas 953377624



#### PAPAS BLANCAS Y ROJAS

\$15.000 (SACO 25 KG.)

REPARTO A DOMICILIO 612280749 974523586

#### 31 Automóviles

VENDO HYUNDAI, I10, 1000CC, 2025, 8.500 Kms, único dueño. \$9.000.000 conversable. WhatsApp +56997681068, consulte sin compromiso. (14-19)

#### 90 Propiedades Venden

SE VENDE SEPULTURA PARA 2 cupos, ubicado en jardín 201, Cementerio Parque Punta Arenas, excelente ubicación. Valor \$4.500.000. Tratar (CL) 967655492 / 981996067 ó 966058048. (05-31)

SE VENDE SEPULTURA DOS CUPOS en parque Cruz de Froward, valor: \$3.700.000, facilidades. Contacto: WhatsApp 999704402 o mail: profesor\_ip@yahoo.com. (14-16)

#### 100 Construcción

CONSTRUCCIÓN, GASFITERÍA, electricidad. Precios módicos garantizados. Fono 981357853.

TECHOS REPARACIONES, arreglos, filtraciones, carpintería profesional, baños, cocinas, muros, alcantarillado, albañilería, gasfitería, electricidad. Soldadura. 952332831. (29)

# SIMÓN

## BUSCA SU FAMILIA

7 MESES • ESTERILIZADO

#### MI HISTORIA

Me dejaron en San Juan cuando era cachorro junto a mi mamá. Mi mamá ya fue dada en adopción y ahora soy yo quien busca su oportunidad.

#### MUY JUGUETÓN

AMOROSO  
COMPAÑERO LEAL



¡DALE A SIMÓN LA FAMILIA QUE MERECE!

COMUNICATE AL +56 9 5667 9228

ESCRIBENOS EN INSTAGRAM @agrupacionvozperrunapuq

ADOPTAR ES TRANSFORMAR DOS VIDAS: LA DE ÉL Y LA TUYA.

Guía de Clasificados

## EL PINGUINO

ATENCIÓN EMPRESAS

### PUBLIQUE CON NOSOTROS

CONTÁCTENOS AL 2 292900  
CLASIFICADOS@ELPINGUINO.COM

Gracias por tu apoyo

Colecta 2026

Somos de piel  
Tu ayuda se siente

COANIQUEM  
todo por el niño quemado



# PROFESIONALES

## Asesora Previsional

*Mariam Toledo Guichacco*  
ASESORIA PREVISIONAL

PENSIONES: - Vejez, Anticipada, Invalidez y Sobrevivencia.  
PILAR SOLIDARIO

+56995377796  
majetogu1@gmail.com

## Odontólogos

### CLÍNICA DE IMPLANTES

**DR. EDUARDO LÉPORI DÍAZ.**  
Diplomado en U.S.A.  
Miembro Soc. de Implantología Oral de Chile.  
Cirugía Oral Ultrasónica  
22 años de experiencia en implantes.  
Croacia 799  
Fono: 61 2 242168.

## Laboratorios

**LABORATORIO MAGALLANES S.p.A.**

Análisis clínicos y tomas de muestras. Toma de muestra a domicilio.

Fonasa e Isapres  
Avda. Colón N° 1098 edif. Cruz Roja

Horario atención:  
Lunes a jueves 7:30 a 18:00 hrs  
Viernes 7:30 a 16:00 hrs  
Sábado 8:00 a 12:00 hrs.  
(61) 2 244454- 2 248734  
secretaria@laboratoriomagallanes.cl

## Podólogos y Técnicos

**PODÓLOGA FABIOLA GODOY**  
ATIENDE A DOMICILIO,  
TRATAMIENTO INTEGRAL DEL PIE. PACIENTES EN GENERAL Y DIABÉTICOS.

CELULAR WHATSAPP  
+56982635021

## Veterinarios

**Consulta Veterinaria LA COMARCA** (dic26)

Vacunas, desparasitaciones, esterilización, castración caninos y felinos.  
Implantación de chip.  
Exámen carne de cerdo.

**Mariano Egaña 0501**  
Fono 971399112

## Abogados

Estudio Jurídico con amplia experiencia en Derecho Civil (Herencias, Posesiones Efectivas, Particiones, Liquidación de Sociedad Conyugal, Contratos en general) y, Derecho Tributario - Corporativo (Reestructuración de mallas societarias, constitución de sociedades, Fusiones, Divisiones, Término de Giros, impuestos en general).  
Tramitamos en Punta Arenas, Santiago y Concepción. Nos encontramos ubicados en calle Fagnano 366, Punta Arenas.

Agende consulta llamando o escribiendo  
+56995640569 / +56956432560  
pypabogadas@outlook.com  
pypabogados.ejur@gmail.com

## Psicólogos

### EBENEZER



**ROSA MARTINEZ SANCHEZ**  
Psicóloga U de Chile  
Atención niños y adultos. Particulares y FONASA  
Atención presencial y online  
Consulta: LAUTARO NAVARRO 1330 2° piso  
Pedir hora: WhatsApp: +56 954130526  
rosamartinezsanchez@gmail.com



DIARIO TV RADIO WEB @  
[www.elpinguino.com](http://www.elpinguino.com)

## ASOC. GREMIALES

<p><b>CPC MAGALLANES</b> C. de la Producción y el Comercio de Magallanes cpcparenas@tie.cl +56-61-221.9357 Manantiales N° 759, Punta Arenas. <a href="http://www.cpcmagallanes.cl">http://www.cpcmagallanes.cl</a></p>	<p><b>APSTM.</b> Asoc. Productores Salmones y Truchas de Magallanes contacto@salmonicultoresmagallanes.cl +56-61-221.3029 Roca N° 1030 Oficinas 301 - 302, Tercer Piso <a href="http://salmonicultoresmagallanes.cl">http://salmonicultoresmagallanes.cl</a></p>	<p><b>AUSTRO CHILE A.G.</b> Asoc. Magallánica de Empresas de Turismo, Austro Chile info@austrochile.cl +56-61-264.2350 Avda. Costanera del Estrecho, local N° 4, Punta Arenas. <a href="http://www.austrochile.cl">http://www.austrochile.cl</a></p>	<p><b>CÁMARA DE COMERCIO DETALLISTA DE PUNTA ARENAS</b> Cámara de Comercio Detallista de Punta Arenas contacto@camaradetallistapuntaarenas.cl +56-61- 261.3365 Pedro Montt N° 925, Piso 2, Punta Arenas. <a href="http://www.camaradetallistapuntaarenas.cl">http://www.camaradetallistapuntaarenas.cl</a></p>
<p><b>ASOGAMA</b> Asociación de Ganaderos de Magallanes secretaria@asogama.com +56-61-221.3029 Manantiales N° 759, Punta Arenas. <a href="http://www.asogama.com">http://www.asogama.com</a></p>	<p><b>CAMARA FRANCA</b> Asoc. de Usuarios de la Zona Franca de Punta Arenas camfranca@entelchile.net / +56-61-221.4511 Avda. Bulnes, Km 3½ Norte Lote-D, / Manzana 8, Z. Franca.</p>	<p><b>CÁM. DE COMERCIO E INDUSTRIAS DE MAGALLANES</b> Cámara de Comercio e Industrias de Magallanes A.G. ccmagallanes@123.cl +56-61-261.4550/51 O'Higgins N° 942, Punta Arenas <a href="http://www.cnc.cl">http://www.cnc.cl</a></p>	<p><b>AGIA MAGALLANES</b> A.G. Industrial y Artesanal de Magallanes agia.magallanes.2007@gmail.com +56-61-222.2239 Sarmiento N° 677, Punta Arenas. <a href="http://www.agiamagallanes.cl">http://www.agiamagallanes.cl</a></p>
<p><b>C.CH.C.</b> Cámara Chilena de la Construcción (Sede Punta Arenas) puntaarenas@cchc.cl +56-2-2258.7490 Magallanes N° 671, Punta Arenas <a href="http://www.cchc.cl/gremial/camaras-regionales/punta-arenas">http://www.cchc.cl/gremial/camaras-regionales/punta-arenas</a></p>	<p><b>ARMASUR</b> Asoc. de Armadores de Transp. Marítimo, Fluvial, Lacustre y Turístico Sur Austral. +56-61-272.8100 anexo 2210 / Juan Williams N° 06450 <a href="http://www.armasur.cl">http://www.armasur.cl</a></p>	<p><b>ASOCIACIONES DE EMPRESARIAS Y EJECUTIVAS DEL TURISMO DE MAGALLANES</b> ASEET Magallanes y de la Antártica Chilena AG. Instagram: @aseetmagallanes</p>	<p><b>CÁMARA DE TURISMO TIMAUKE TIERRA DEL FUEGO AG</b> Instagram: @timaukel_turismo</p>

# GUÍA AUTOMOTRIZ

## Escapes y Gomería UMANZOR

Soldadura especial aluminio, tubos de escape.  
dobladora hidraulica.  
Abate Molina 0494 (14 sur)  
61 2742745 - 997579945.

Clasificados

Balmaceda 753

## TECSOQNV GAS NATURAL VEHICULAR

- INSTALACIÓN DE KITS GNC EN 3RA Y 5TA GENERACIÓN
- REINSTALACIÓN DE EQUIPOS GNC
- ANÁLISIS Y REPARACIÓN, TODAS LAS MARCAS

SOMOS AUTORIZADO POR EL MINISTERIO DE TRANSPORTES.  
DIR.: COVADONGA 242 BARRIO PRAT  
FONO: 61 2 222865

## COMERCIAL EL GARAGE REPUESTOS Y ACCESORIOS AUTOMOTRIZ

DE TODAS LAS MARCAS Y MODELOS.  
CONFÍA EN EL EXPERTO Y QUE NO TE TRAMITEN MÁS, ATENCIÓN PERSONALIZADA.

VISÍTANOS EN GENERAL SALVO 0599 BARRIO PRAT - 97998354

## SOLOVIDRIOS PARABRISAS

- TOYOTA - HYUNDAI - MAZDA - MITSUBISHI

Mejicana N° 762 Fono 61 2224835 Punta Arenas  
Blanco Enclada N° 761 Fono 61 2412101

# indumotor

**Nello Stefani y Cía.**  
Rectificación Motores  
Desde 1963

612 221596 +569 7529 4644

## TELÉFONOS DE EMERGENCIA

<p><b>INCENDIOS FORESTALES</b> 130</p>	<p><b>SAMU</b> 131</p>
<p><b>BOMBEROS</b> 132</p>	<p><b>CARABINEROS</b> 133</p>
<p><b>PDI</b> 134</p>	<p><b>FONO DROGAS</b> 135</p>
<p><b>RESCATE MARITIMO</b> 137</p>	<p><b>RESCATE AÉREO</b> 138</p>

**GASCO:**  
[www.gascomagallanes.cl](http://www.gascomagallanes.cl)  
612208000

**AGUA / AGUAS MAGALLANES S.A**  
[www.aguasmagallanes.cl](http://www.aguasmagallanes.cl)  
2 28 00 28

**EDELMAG**  
[www.edelmag.cl](http://www.edelmag.cl)  
800800400

**POSTA VILLA TEHUELCHES**  
**+56 9 92659495**  
24 HORAS

## Dato Útil

**JUZGADO DE FAMILIA**  
2 22 22 23  
**VICTIMAS DE DELITOS**  
600 818 1000

## Dato Útil

**INFORMACIÓN DE VUELOS:**  
612238181  
**DIRECCIÓN DE AERONÁUTICA:**  
612745400



*Avisos Necrológicos*



**Funeraria y salones velatorios**  
**CORAZÓN DE JESÚS**  
**HORARIO: 24 HORAS**  
**TODOS LOS DÍAS DEL AÑO**  
 Dirección: Armando Sanhueza #556  
 969172275

**CONVENIOS CON EMPRESAS:**

- Club de SO. Fuerza Aérea de Chile en retiro.
- Círculo de SO. de ejército en retiro.
- Círculo de personal de las FFAA. Sargento Aldea y montepiadas.
- Círculo de Carabineros en retiro.
- Club de SO. e IM en retiro.
- Recasur.
- Sindicato de Trabajadores de Enap.
- Tarjeta Punta Arenas.
- Servicio de Salud Magallanes.
- ANEF Magallanes.
- AFP, IPS, Cajas de compensación.
- Compañías de Seguro Dipreca, Capredena.
- Walmart (Lider).
- Dreams.
- La Araucana.

**NUEVA SUCURSAL: MARTINEZ DE ALDUNATE 0393 CON GASPAR MARÍN.**

**ORACIÓN DESEO IMPOSIBLE**

Amadísimo señor mío, confío ciegamente porque eres tú mi eterno salvador, por eso te pido con todas las fuerzas de mi alma, para que con tu omnipotencia ilumines la gracia que tanto deseo. Señor Jesucristo, te pido la gracia para que me la concedas en nombre del padre santo. Amen. (Haces la petición). Se reza 3 días seguidos: Padre nuestro, ave María y gloria y se publica el 4. Gracias padre celestial por el favor concedido. Gracias te doy de todo corazón Dios hijo señor Jesucristo, Rey de Reyes por escuchar mi petición y obrar en nombre del Padre Santo. Les estaré a mi Padre Dios y a ti eternamente agradecida, gloria a ti señor Jesús.

**Oración a San Expedito**

Este Santo es para la ayuda urgente, para los problemas que exigen una solución rápida y cuya invocación nunca es tarde. ORACIÓN: Mi San Expedito de las causas urgentes e inmediatas. Intercede por mí junto a nuestro Señor Jesucristo para que venga en mi auxilio en esta hora de aflicción y desesperanza. Mi San Expedito, tú que eres el Santo Guerrero. Tú que eres el Santo de los afligidos. Tú que eres el Santo de los desesperados. Tú que eres el Santo de las causas urgentes, protégeme, ayúdame, otórgame fuerzas, coraje y serenidad. ¡Atiéndeme mi pedido! (Hacer el pedido). Mi San Expedito, ayúdame a superar estas horas difíciles, protégeme de todos los que puedan perjudicarme, protege a mi familia, atiende mi pedido con urgencia. Devuélveme la paz y la tranquilidad. ¡Mi San Expedito! Estaré agradecido por el resto de mi vida y propagaré tu nombre a todos los que tienen fé. Reza un Padre nuestro, un Ave María, un Gloria y hacer la señal de la Cruz. ORACIÓN A SAN EXPEDITO. Reza 9 Ave María, durante 9 días y pide 3 deseos, uno de negocio y dos imposibles, al noveno día publicar este aviso y se cumplirá aunque sea imposible.



**Milagroso San Judas Tadeo**

Santo Apóstol San Judas, fiel siervo y amigo de Jesús, la iglesia te honra e invoca universalmente, como el patrón de los casos difíciles y desesperados. Ruega por mí, estoy sólo y sin ayuda. Te imploro hagas uso del privilegio especial que se te ha concedido, de socorrer pronto y visiblemente cuando casi se ha perdido toda esperanza. Ven en mi ayuda en esta gran necesidad, para que pueda recibir consuelo y socorro del cielo en todas mis necesidades, tribulaciones y sufrimientos, particularmente (haga aquí su petición), y para que pueda alabar a Dios contigo y con todos los elegidos por siempre. Te doy las gracias glorioso San Judas, y prometo nunca olvidarme de este gran favor, honrarte siempre como mi patrono especial y poderoso y, con agradecimiento hacer todo lo que pueda para fomentar tu devoción. Amén.



**Oración al Padre Pío**

Bienaventurado P. Pío, testigo de fe y de amor. Admiramos tu vida como fraile Capuchino, como sacerdote y como testigo fiel de Cristo. El dolor marcó tu vida y te llamamos "Un crucificado sin Cruz". El amor te llevó a preocuparte por los enfermos, a atraer a los pecadores, a vivir profundamente el misterio de la Eucaristía y del perdón. Fuiste un poderoso intercesor ante Dios en tu vida, y sigues ahora en el cielo haciendo bien e intercediendo por nosotros. Queremos contar con tu ayuda. Ruega por nosotros. Lo pedimos por Jesucristo, nuestro Señor. Amén.

**Mil gracias, Señor**

Mil gracias, Señor, por este nuevo día que me permites comenzar. ¡Es tan lindo despertar sabiendo que estás conmigo! En esta mañana recibo tu paz y tu amor. Gracias porque me acompañas siempre y me ayudas. Hoy quiero estar atento a tu presencia y a tu voz para andar conforme a tu voluntad.

Por favor, protégeme y guíame en este día. Quiero que tú me dirijas en todo lo que tengo que hacer con mi familia, en el trabajo y dondequiera que yo vaya. Quiero hacer tu voluntad y ser sensible a tu dirección. Ayúdame a saber cuándo hablar y cuándo permanecer en silencio. Que mis palabras reflejen tu amor y tu interés genuino por las demás personas. Quiero vivir para ti hoy y por siempre. En el nombre de Jesús, amén.

**Oración San Francisco de Asís**

Bendito seas, Dios Todopoderoso, Padre de todos los seres vivos. A ti que creaste peces, aves y animales de la tierra, e inspiraste a San Francisco de Asís para que los considerara como sus hermanos y hermanas, te pedimos que ilumines y guíes a quienes trabajamos por el cuidado de los animales, seres a los cuales encomendamos tu protección. Padre misericordioso, que siempre seas alabado por la belleza de Tu creación.

Amén. (J.P.D.M)



**Empresas Cruz de Froward TIENE FUNERARIA**

- ✓ Asesoría completa en trámites
- ✓ Ceremonias solemnes
- ✓ Planes personalizados
- ✓ Apoyo al proceso de duelo

**FUNERARIA PROTEGER**

ATENCIÓN 24 HRS

FONO EMERGENCIA 612 231000 9 4282 7448

+569 4282 7448 | funeraria@cruzdefroward.cl | Av. Bulnes 92, Oficina Central

WWW.CRUZDEFROWARD.CL

# HORÓSCOPO



## ARIES

(21 de marzo al 20 de abril)

AMOR: No debe dejar que el día termine con un conflicto, busque el instante para ponerse en la buena. SALUD: Esos dolores de cabeza son producto de la tensión nerviosa. Salga a distraerse para eliminarlas. DINERO: Luche, aunque todo parezca demasiado lento. COLOR: Amarillo. NÚMERO: 29.

## CÁNCER

(22 de junio al 22 de julio)

AMOR: Mire hacia su interior y verá que la culpa es compartida, eso le ayudará a darse cuenta que si ambos cambian las cosas pueden mejorar. SALUD: La obesidad está en constante aumento en el país. Cuidado. DINERO: Posibilidades de recuperar dinero invertido. COLOR: Lila. NÚMERO: 19.

## LIBRA

(23 de septiembre al 22 de octubre)

AMOR: Hay cosas más importantes en la vida que solo la belleza, es necesario que comience a ver más el interior de las personas. SALUD: Descuadrarse de vez en cuando no le hace mal a nadie, pero se prudente. DINERO: Cualquier esfuerzo por capacitarse es bueno para progresar. COLOR: Magenta. NÚMERO: 14.

## CAPRICORNIO

(21 de diciembre al 20 de enero)

AMOR: El pedir perdón demostrará que a pesar de haber cometido un error tiene el coraje de reconocer las cosas dejando al lado su orgullo. SALUD: Tómese un instante para usted y tome distancia de los problemas. DINERO: No espere todo de otras personas. COLOR: Verde. NÚMERO: 3.

## TAURO

(21 de abril al 20 de mayo)

AMOR: Es mejor que evite enfrentarse con su pareja para así no amargarse el día, haga lo posible por evitar malos ratos. SALUD: No pierda de vista sus tratamientos y cuidados. DINERO: Lamentablemente deberá hacer frente a gastos que estaban fuera de programa. COLOR: Blanco. NÚMERO: 10.

## LEO

(23 de julio al 22 de agosto)

AMOR: Por ahora que esa amistad se mantenga así hasta que ambos tengan las cosas un poco más claras. SALUD: Trate de no exagerar sus emociones para evitar que éstas se transformen en enfermedades. DINERO: Grandes posibilidades de cambio de trabajo o asensos. COLOR: Rojo. NÚMERO: 12.

## ESCORPIÓN

(23 de octubre al 22 de noviembre)

AMOR: No cambie de actitud hacia las personas, usted no es alguien para sentir odio o rencor. Deje que la vida hable por sí sola. SALUD: No abuse de la cafeína, que dañará su estómago. DINERO: Aproveche más sus talentos y habilidades en su beneficio. COLOR: Negro. NÚMERO: 16.

## ACUARIO

(21 de enero al 19 de febrero)

AMOR: Crea más en usted y verá como su vida afectiva cambiará para bien, solo necesita tener fe en su futuro. SALUD: Cuidado con consumir alcohol en exceso ya que pone en riesgo su integridad. DINERO: Su futuro mejorará si inviertes algo más en capacitarte. COLOR: Gris. NÚMERO: 2.

## GÉMINIS

(21 de mayo al 21 de junio)

AMOR: Los malos entendidos deben ser solucionados antes que el día termine, no deje que las cosas queden así. SALUD: Deje por favor el cigarrillo, con eso solo acorta su esperanza de vida. DINERO: Sus esfuerzos le llevarán más lejos de lo pensado. COLOR: Café. NÚMERO: 8.

## VIRGO

(23 de agosto al 22 de septiembre)

AMOR: Es el momento de tomar decisiones definitivas, no hay plazo que no se cumpla en esta vida. SALUD: Está demasiado absorto/a en sus problemas y en su trabajo. Trate de evadirse en sus horas libres. DINERO: Que no te sobresalten los gastos extra que habrán. COLOR: Violeta. NÚMERO: 17.

## SAGITARIO

(23 de noviembre al 20 de diciembre)

AMOR: El temor a que le hieran le está jugando en contra, aproveche este momento para que todo sea mejor. SALUD: La hidratación es importante en especial para evitar cálculos renales. DINERO: Recuerde las cuentas que tiene que pagar. COLOR: Lila. NÚMERO: 13.

## PISCIS

(20 de febrero al 21 de marzo)

AMOR: Los celos excesivos no ayudan en nada a la vida en pareja o en la búsqueda de una pareja, ya que pueden alejar a los demás. SALUD: Los malestares a la garganta pueden amenazar su estado de salud. Cuidese. DINERO: Invierta con criterio. COLOR: Plomo. NÚMERO: 26.

# TABSA HORARIO ZARPES

### P. ARENAS / PORVENIR

	ZARPE DESDE TRES PUENTES	ZARPE DESDE BAHIA CHILOTA
LUNES	9:00	14:00
MARTES	9:00	14:00
	17:00	-
MIÉRCOLES	-	8:00
	17:30	20:30
JUEVES	9:00	14:00
	17:00	-
VIERNES	-	8:00
	17:30	20:30
SÁBADO	9:00	14:00
DOMINGO	9:30	13:00
	16:00	19:00

### PRIMERA ANGOSTURA

LUNES A DOMINGO DE  
8:30 A 23:00 HRS

Últimos zarpes: Desde Punta Delgada: 22:00 hrs | Desde Bahía Azul 23:00 hrs

### RÍO VERDE

LUNES A DOMINGO  
HORARIOS Y FRECUENCIAS EN  
WWW.TABSA.CL

### P. ARENAS / P. WILLIAMS

VIAJES REGULARES	ZARPE
P. ARENAS - P. WILLIAMS TODOS LOS JUEVES	JUE   18:00
P. WILLIAMS - P. ARENAS TODOS LOS SÁBADOS	SAB   16:00
VIAJES ESPECIALES	
P. WILLIAMS - P. ARENAS ÚLTIMO DOMINGO DEL MES (POSTERIOR A VIAJE A PUERTO TORO ESA MISMA MAÑANA)	DOM   16:00
P. ARENAS - P. WILLIAMS (GAS) (1º Y 3º LUNES DE CADA MES)	LUN   01:00
P. WILLIAMS - P. ARENAS (GAS) (1º Y 3º MARTES DE CADA MES)	MAR   14:00

### P. NATALES / P. YUNGAY

	ZARPE	ARRIBO
NATALES - EDEN	DIA 1   05:00	DIA 2   07:00
EDEN - TORTEL	DIA 2   09:00	DIA 3   07:00
TORTEL - YUNGAY	DIA 3   07:45	DIA 3   09:45
YUNGAY - TORTEL	DIA 1   19:00	DIA 1   21:00
TORTEL - EDEN	DIA 1   22:00	DIA 2   11:00
EDEN - NATALES	DIA 2   13:00	DIA 3   15:00

\*ABRIL A NOVIEMBRE SE DEBE CONFIRMAR SEMANA SIN ZARPE

### RECEPCIÓN Y ENTREGA DE CARGA

PUNTA ARENAS
LUNES   MARTES   MIÉRCOLES 9:00 A 12:00 14:00 A 17:00
JUEVES RECEPCIÓN DE VEHÍCULOS 14:00

PUERTO WILLIAMS
SÁBADOS 8:00 A 14:00



Fechas, horas de zarpes, horarios de presentación de pasajeros, carga y vehículos; deben ser confirmados previamente en [www.tabsa.cl](http://www.tabsa.cl)



# REGÍSTRATE EN TABSA Y OBTÉN BENEFICIOS

- ✓ COMPRA MAS ÁGIL
- ✓ RECIBE ESTADO DE CRUCES EN TU WHATSAPP
- ✓ DESCARGA TUS BOLETAS Y TICKETS
- ✓ ACCESO A BENEFICIOS PARA RESIDENTES

INSCRÍBETE AQUÍ 



 +56 61 272 8100  
VENTAS Y RESERVAS **OPCIÓN 3**

[www.tabsa.cl](http://www.tabsa.cl)  
 TABSA  @\_tabsa  @\_tabsa 

18+

SI USTED QUIERE VER LA VIDA  
NOCTURNA Y REVISAR LOS AVISOS DEL  
**TOP NIGHT MAGALLANES**

**INGRESE AQUÍ**



# TOP NIGHT

**EL PINGÜINO**

 BALMACEDA 753

 612 292900

 [WWW.ELPINGUINO.COM](http://WWW.ELPINGUINO.COM)

**TOP NIGHT**

**BALMACEDA 753**  
**612 292900**

**EL PINGÜINO**

**RUBIA** (16MAY)  
EXÓTICA, MIRADA CAUTIVADORA, SENSUAL, LUGAR PROPIO, TE ESPERO LLÁMAME. 973225557

**LULY** (02MAY)  
ARGENTINA TEENS. 991212387

**YINA**  
ATENCIÓN A MAYORES, MASAJES, CARICIAS Y BESOS, VEN A PASARLO BIEN. 958331443 (01FEB)

**NICOL**  
RICA ATENCIÓN, MUCHOS CARIÑITOS, BESITOS DE PIES A CABEZA. 950362515 (01FEB)

**EP** PINGÜINO MULTIMEDIA  
DIARIO TV RADIO WEB  
**Balmaceda 753**

**NATALIA**  
FLAQUITA RICA CARIÑOSA, ATENCIÓN RELAJADA, BESOS, CARICIAS Y MÁS. 965344376 (01FEB)

**NINA**  
ATENCIÓN A MAYORES, ME GUSTAN MADURITOS PARA HACERLO MÁS RICO. 991793860 (01FEB)

**PARAGUAYA**  
MADURA RUBIA RICA. 991739290 (26FEB)

**NATACHA**  
ATREVIDA, BESOS Y CARICIAS SIN LÍMITE, ATENCIÓN RELAJADA. 950362515 (01FEB)

**YULEY**  
BESOS RICOS DE PIES A CABEZA, MUCHOS CARIÑITOS, LUGAR PROPIO. 958332515 (01FEB)

**PROMO**  
MADAME +56991739290 (12FEB)

**BOMBON**  
DE CHOCOLATE 973399328 (16FEB)

**MADY**  
MADURITA ARGENTINA 942142594 (13FEB)

**DEBORA**  
MADURITA ARGENTINA 954850355 (13FEB)

**COLOMBIANA**  
VOLUPTUOSA RICA 968639067 (12FEB)

**LOQUITA**  
CALIENTE. 991212387 (02MAY)

**Fono: 612 292900**

**PERUANITA**  
RICA Y COMPLACIENTE, CON LUGAR CENTRAL. 950851306 (23-26)

**RUBIA**  
EXÓTICA, VEN A VISITARME MOMENTO Y MEDIA HORA. 973225557 (30ABR)

**NENA**  
ARGENTINA RECIÉN LLEGADA. 991212387 (02MAY)

**LUCIANA**  
PROMOCIÓN MAÑANERA CON RUBIA MADURITA. LLAMADA Y WHATSAPP. LA MEJOR ATENCIÓN. LOS ESPERO +56996076023. (12-15)

**MAÑANERAS**  
DESDE 10 MIL. 958331443 (25NOV)

**PIEL MORENA**  
PASIÓN GARANTIZADA CON LUGAR PROPIO. 9507772080 (13MAY)

**PAO**  
MADURITA SEXY +56956839120. (28-03)

**CAMI**  
CALIENTE +56954850355 (01-18)

**NENITA**  
APRETADA ARGENTINA +56991212387 (01-10)

**ORNELA**  
ARGENTINA RICA +56947076937 (01-13)

**LULY TEENS**  
CALENTONA +56991212387 (01-10)

**EL PINGÜINO**

Balmaceda 753  
Fono: 612 292900  
www.elpinguino.com

**Guía de Clasificados**  
**EL PINGÜINO**

**CON RESULTADOS**  
**ECONÓMICOS**  
**EFFECTIVOS**