

TRAS NUEVOS ANTECEDENTES CONTRA GANADERA IRENE MILIC



Gerardo Otzen: "Hoy ya no se trata solo del robo (de ganado) para consumo inmediato, sino de un negocio estructurado".

(Página 19)

TRAGEDIA

Drama por incendios sigue instalado: Carabinera está grave y hoy se inicia operativo de búsqueda de víctimas

(Página 28)

ESPÍRITU SOLIDARIO

Punta Arenas se moviliza para apoyar a las familias afectadas por los incendios en Biobío y el Ñuble

(Página 7)



Año XVIII, N° 6.640

Punta Arenas, martes 20 de enero de 2026

# EL PINGÜINO

►► [www.elpinguino.com](http://www.elpinguino.com)

►► Canal 30 señal cable

►► Pingüino Radio 95.3 FM / 590 AM

►► ☎ 61 2 292900

►► 📻 Radio +569 58575527

## SAMU enfrenta cuatro investigaciones internas por denuncias graves

● A través de una denuncia anónima, funcionarios del servicio revelaron un clima de "persecución laboral" y prácticas clínicas negligentes que pondrían en riesgo la vida de los pacientes. Ante la gravedad de los hechos, el Servicio de Salud adoptó medidas administrativas.

(Página 2)

PERMANECE GRAVE

A Santiago fue trasladada mujer víctima de incendio

(Página 12)

CON IBÁÑEZ Y SOKOL



Fútbol: el viernes parte Interregional Zonal Sur de Clubes

(Página 25)



### Inauguran modernas dependencias de la Fiscalía Regional de Magallanes

(Página 5)

PROYECCIÓN A 10 AÑOS



Municipio presentó plan de gestión de humedales urbanos

(Página 21)

ATENTOS ESTUDIANTES

Hoy se abren las matrículas para las universidades

(Página 15)

APROVECHÓ QUE LOS OCUPANTES ESTABAN FUERA DEL HOGAR POR VACACIONES

## Adulta mayor roba con carretilla en casa de vecinos

(Página 4)

EDITORIAL: Cuando el país arde, Magallanes responde (Página 8)

OPINIÓN: Rosa Martínez: "Alfabetización financiera I" / Gonzalo Valenzuela: "Los incendios forestales, están para quedarse" / Cristián Villegas: "Algunos apoyos de la IA en vacaciones" (Página 9)

El Tiempo: Punta Arenas - Despejado - Mínima 7° - Máxima 16°



@pinguinodiario



diarioelpinguino



@elpinguinomultimedia



Pingüino Multimedia





Denuncia anónima alerta sobre crisis asistencial

# Graves denuncias laborales derivan en inicio de cuatro sumarios en el SAMU

● Funcionarios acusan “normalización” de negligencias médicas, ocultamiento de eventos adversos y represalias bajo la Ley Karin. Por su parte, la Dirección del Servicio de Salud Magallanes informó la instrucción de sumarios y la implementación de un plan de apoyo psicológico para intervenir el clima organizacional.

Policial

policia@elpinguino.com

EP PÁGINA WEB

Una serie de graves acusaciones han puesto en jaque la administración del SAMU en la Región de Magallanes. A través de una denuncia anónima, funcionarios del servicio alertan sobre un clima de “persecución laboral” y, lo que es más preocupante, prácticas clínicas negligentes que pondrían en riesgo la vida de los pacientes.

Ante la gravedad de los hechos, el Servicio de Salud Magallanes (SSM) rompió el silencio detallando las medidas administrativas y de apoyo psicológico que se han implementado para intentar contener la crisis interna.

## El núcleo de la denuncia: “Temor a represalias”

El documento enviado a nuestro medio enfatiza que el anonimato es la única vía de protección para los trabajadores, acusando a la Dirección de no intervenir a pesar de estar en conocimiento de los hechos.

“Esta denuncia se realiza de manera anónima, debido al fundado temor a represalias laborales y personales, considerando el historial de persecución hacia funcionarios que han denunciado irregularidades al interior del SAMU y la falta de resguardo efectivo por parte de la Dirección del Servicio de Salud”, detalla el texto.

La denuncia especifica que las represalias incluyen la exclusión de personal capacitado y el término de suplencias de profesionales

que lideraban mejoras estratégicas en la red de urgencias y postas rurales. Además, acusan que las decisiones de desvinculación se basan en “comentarios informales y reclamos sin respaldo, provenientes de dirigentes gremiales y de una persona con cargo político”.

## Prácticas clínicas bajo la lupa

Uno de los puntos más alarmantes apunta a la seguridad asistencial. Según el relato, se han “normalizado prácticas que ponen en riesgo directo la vida”, mencionando errores en desfibrilaciones, el uso de una misma lanceta para hemoglucotest en múltiples pacientes y la presunta ocultación de un evento adverso en 2022 que dejó a un paciente con secuelas neurológicas permanentes.

## La respuesta íntegra del Servicio de Salud

Frente a este escenario, el Servicio de Salud Magallanes emitió un pronunciamiento donde, si bien no desmiente punto por punto las acusaciones clínicas, confirma que la situación ha escalado a niveles legales y administrativos bajo la nueva Ley Karin.

“La Dirección del Servicio de Salud tomó conocimiento de situaciones presuntamente enmarcadas en la Ley Karin, por lo que se adoptó la decisión de instruir 4 procesos disciplinarios al interior del SAMU, a fin de esclarecer los hechos”, explicaron desde la institución.

Sobre el estado de estas investigaciones, el SSM fue enfático en señalar que “actualmente los procesos disciplinarios se encuentran en distintas etapas, desarrollándose dentro de los plazos establecidos, con la reserva que corresponde”.

Asimismo, el Servicio detalló las estrategias de contención que están aplicando para mejorar el clima organizacional, subrayando que no han sido pasivos ante el conflicto: “Como Servicio de Salud hemos generado distintas estrategias para potenciar el respeto y buen trato entre funcionarios/as, considerando intervenciones desde la



El SAMU Punta Arenas presta un servicio importante para la comunidad en toda la Región de Magallanes.

Unidad de Buen Trato, difusión de plataforma Harmonía para la resolución participativa de conflictos y actividades de autocuidado para equipo SAMU, entre otros”.

Finalmente, destacaron que desde finales del año 2025 se implementó un Plan de Acción junto a la Mutual de Seguridad, el cual incluye la presencia de una profesional psicóloga que trabaja directamente en terreno con el personal, además de intervenciones de la Unidad de Clima Organizacional para “potenciar el liderazgo de las jefaturas”.

## Un conflicto en desarrollo

Mientras el Servicio de Salud asegura que “velará siempre por la probidad y transparencia”, los denunciantes sostienen que estas medidas son insuficientes si las jefaturas cuestionadas mantienen su poder jerárquico. La comunidad queda a la espera de los resultados de los cuatro procesos disciplinarios que definirán si hubo, efectivamente, negligencia clínica y abuso de poder en uno de los servicios más críticos de la salud regional.

## Uno de ellos pese a su corta edad mantiene amplio prontuario Seguridad Municipal detuvo a dos menores: uno por daños y hurto y el otro por porte de arma blanca

Durante la jornada del lunes, un joven de 15 años con amplio prontuario y otro adolescente de 16 fueron formalizados en el Juzgado de Garantía tras diversos operativos de Seguridad Municipal y Carabineros.

### Agresión y hurto en Supermercado Lider

El primer incidente se registró en el Supermercado Lider (Espacio Urbano), donde un adolescente de 15 años, que ya cuenta con seis causas judiciales (tres de ellas con condena), fue sorprendido junto a otros cuatro sujetos sustrayendo botellas de Fernet.

Al intentar traspasar la línea de cajas, el grupo fue interceptado por guardias del recinto. En ese momento, el imputado reaccionó violentamente agrediendo a un trabajador, resultando este último con sus lentes ópticos destruidos. Gracias al aviso oportuno, personal de Seguridad Municipal que patrullaba los alrededores logró retener al joven hasta la llegada de Carabineros.

Pese a que la defensa cuestionó la

legalidad del procedimiento, el tribunal validó la detención. El menor fue formalizado por hurto simple y daños.

El imputado recuperó su libertad, pero quedó con la prohibición absoluta de ingresar al supermercado y de acercarse a la víctima.

### Intento de robo de vehículos en el sector sur

En un segundo procedimiento, la Central de Cámaras de la Municipalidad de Punta Arenas detectó a un grupo de individuos intentando abrir vehículos estacionados en el sector sur de la ciudad.

Tras un despliegue coordinado de Seguridad Municipal, se logró localizar a uno de los sospechosos, un menor de 16 años. Al realizar la fiscalización, se descubrió que el adolescente portaba un arma blanca (cuchillo) entre sus pertenencias.

El joven fue formalizado por porte de arma blanca y, tras la audiencia de control de detención, el tribunal decretó su libertad.

\*Fotos referenciales. Estos productos son exhibidos en nuestra sala de ventas con sus respectivos valores.



**FONO CEMENTO**  
**Reparto Gratis**

DENTRO DE LA CIUDAD POR 10 UNIDADES O MÁS.

61 2 214111 - +569 85806125 - +569 95439069



**MUEBLES DE COCINA Y DORMITORIO**  
**CON UN 20% DE DESCUENTO**

DESARMADOS Y CON CUALQUIER MEDIO DE PAGO.



MANZANA 12 SITIO 71 AV. PRINCIPAL DE ZONA FRANCA A PASOS DE COSTANERA

612-214111 / +569 85806127 / +569 85806125 / +569 95439069

HORARIOS: LUNES A VIERNES DE 09:00 A 12:30 HRS.  
Y DE 14:30 A 19:00 HRS. SÁBADO DE 09:30 A 13:30 HRS.

**PINCHE**  
**AQUÍ**



# CENTRAL DE CARNES

PINCHE  
AQUÍ

## IMPERDIBLE DE LA SEMANA

VÁLIDO HASTA EL 20 DE ENERO

*¡El orgullo de ser magallánicos!*

**REBOZADO  
POLLO**  
100 GR - SADIA

**3X**



~~\$1.490~~

**\$1.000**

VALOR POR KILO  
\*STOCK 1.500 UN

**PALETA CERDO**  
SIN HUESO - SADIA



~~\$4.990~~

**\$3.690**

VALOR POR KILO  
\*STOCK 1.200 KG



**SOBRECOSTILLA**  
TROZO CONGELADA - SANTA GIULIA

**\$7.990**

~~\$9.590~~

VALOR POR KILO  
\*STOCK 500 KG





## Quema de basura en escuela "Conectarte"



El incendio de basura a metros de la escuela movilizó a tres unidades de Bomberos hasta calle Mejicana con Quillota en el Barrio Croata. La acción de trabajadores y vecinos impidió que el fuego se propague a las dependencias, quedando confinado en el patio. No se reportaron lesionados.

## Evacuan edificio municipal por posible fuga de gas



Ayer en la tarde personal de Bomberos acudió con dos unidades hasta el edificio de la Dideco de la Municipalidad, situado en Avenida Independencia, ante una posible fuga de gas. Los equipos especializados efectuaron el monitoreo de ambiente y descartaron alguna fuga, volviendo todo a la normalidad.

También se detuvo a la nieta

# Abuela roba en casa de su vecina usando una carretilla y termina detenida

● El hecho ocurrió en la Población Cardenal Raúl Silva Henríquez de Punta Arenas. La imputada aprovechó que la residente estaba de vacaciones para desvalijar el inmueble en dos viajes consecutivos.

Policial

policial@elpinguino.com

EP PÁGINA WEB

Lo que parecía ser un robo común en lugar habitado dio un giro inesperado cuando Carabineros de la Primera Comisaría descubrió que la autora del delito era una vecina que reside a tan solo una cuadra del inmueble afectado.

El propietario de la vivienda, ubicada en la población Silva Henríquez, alertó a la policía la tarde del domingo tras percatarse de que desconocidos habían ingresado a la propiedad mientras la habitante se encontraba fuera de la ciudad por vacaciones.

**El "modus operandi": bolsas y una carretilla**

Según el relato del fiscal Oliver Rammsy durante la

audiencia de formalización, la imputada, identificada como María Haydee Núñez, acudió al domicilio de su vecina y, utilizando un elemento contundente, forzó la reja del cierre perimetral.

La mujer sustrajo diversas especies que cargó en dos bolsas negras, las cuales trasladó hasta su propio hogar utilizando una carretilla. No conforme con el primer botín, Núñez regresó al inmueble para ingresar a un galpón y sustraer más objetos de valor bajo la misma modalidad.

**La nieta involucrada**

La investigación dio con el paradero de las especies gracias a la colaboración de la nieta de la imputada, una joven de 18 años. Al llegar Carabineros al domicilio, la joven entregó voluntariamente las bolsas negras que su abuela había dejado en la casa.

A raíz de esto, ambas fueron puestas a disposición de la justicia el lunes: la nieta fue formalizada por recepción. Y aunque la defensa alegó que no tuvo participación en el robo, el tribunal declaró legal su detención, pero fue puesta en libertad sin medidas cautelares. María Haydee Núñez (la abuela) fue formalizada por robo en lugar habitado.

**Medidas cautelares**

El Ministerio Público solicitó la medida de arresto domiciliario nocturno para la mujer, argumentando la gravedad del delito al ingresar a una propiedad privada.

El Juzgado de Garantía acogió la solicitud, por lo que la imputada deberá permanecer bajo vigilancia en su hogar durante las noches mientras dure la investigación.



El hecho fue ventilado en el Juzgado de Garantía de Punta Arenas durante la mañana de este lunes.

LOCAL ZONA FRANCA RETAIL

**recasur**

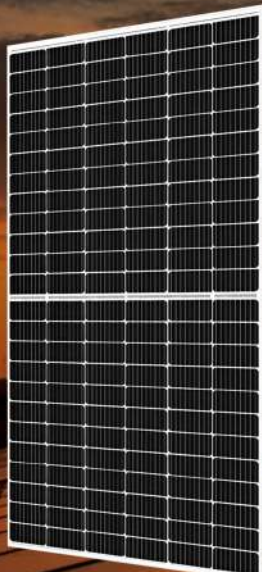

**PLACA SOLAR MONO-CRISTAL**  
50.60V. 570W.  
**\$119.900**  
COD. 42628

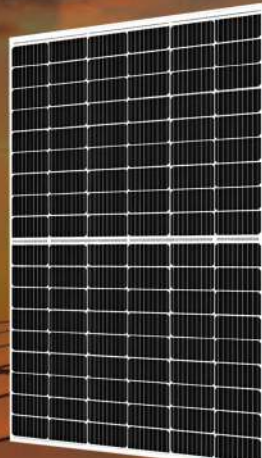

**PLACA SOLAR MONO-CRISTAL**  
39.30V. 450W.  
**\$99.900**  
COD. 42629



**PLACA SOLAR MONO-CRISTAL**  
24.20V. 120W.  
**\$64.900**  
COD. 40949



**PLACA SOLAR MONO-CRISTAL**  
18V. 100W.  
**\$59.900**  
COD. 40950

Precios válidos hasta el **31 de enero** del 2026 o hasta agotar stock.

**ENERGÍA SUSTENTABLE**



Fiscal nacional Ángel Valencia llegó a la zona

# Inauguran modernas dependencias de la Fiscalía Regional de Magallanes

● El renovado edificio institucional, ubicado en la tradicional Avenida Colón, duplicó su superficie tras una millonaria inversión que combina el rescate patrimonial con altos estándares de atención ciudadana.

Crónica

periodistas@elpinguino.com

En una ceremonia encabezada por el fiscal nacional, Ángel Valencia, y el fiscal regional de Magallanes, Cristián Crisosto, se llevó a cabo el tradicional corte de cinta que marcó la reinauguración del edificio de la Fiscalía Regional de Magallanes.

El proyecto, que significó una intervención integral en la emblemática Casa Fernández, situada en el casco histórico de Punta Arenas, representa un hito para el Ministerio Público en la zona austral del país.

## Patrimonio y modernidad

La remodelación no solo rescató la arquitectura de la casona original, sino que permitió una expansión significativa de su infraestructura. Según detalló el fiscal regional, Cristián Crisosto, el recinto pasó de tener 470 me-

tros cuadrados a un total de 932 metros cuadrados construidos, prácticamente duplicando su capacidad operativa.

“Estamos inaugurando un nuevo edificio para la comunidad magallánica; un punto de encuentro entre lo tradicional e histórico, destinado a que todos los funcionarios tengan mejores comodidades para atender de mejor manera a la ciudadanía”, destacó Crisosto.

## Inclusión y seguridad pública

Uno de los pilares de esta millonaria inversión es el acceso universal. Las nuevas dependencias cuentan con ascensores y rampas que garantizan que personas con discapacidad puedan acceder a todos los servicios de la institución sin barreras arquitectónicas.

El fiscal regional enfatizó que estas mejoras tienen un objetivo claro: “investigar con firmeza el delito y dar certeza



Las autoridades y funcionarios del Ministerio Público hicieron un recorrido por las remodeladas y nuevas dependencias.

de colaborar con la seguridad pública”.

## Expansión en la región

Este avance en la capital regional es solo una parte de un

plan institucional más amplio. Crisosto adelantó que, además de la sede en Punta Arenas, la Fiscalía se encuentra trabajando en proyectos de mejora en la comuna de Cabo de Hornos

y en la Antártica, reforzando la presencia del Ministerio Público en los rincones más aislados de Chile.

La actividad contó con la participación de diversas au-

toridades regionales, quienes valoraron la modernización de los espacios como una herramienta clave para mejorar la eficacia de la justicia en Magallanes.



## TU PRÓXIMA ESCAPADA PARTE HOY

## SÚBETE A LA

# L200

## KATANA XRT 4X4



### RENDIMIENTO DE CONSUMO:

Ciudad: 9,8 km/l, Carretera: 15,2 km/l, Mixto: 12,3 km/l

+56 9 23740692

autostransworld

jalfaro@webtws.com

Automotriz Transworld Supply

Av. Principal, manzana 5a, Sitio 43-44, Zona Franca, Punta Arenas, Chile

Publicidad válida hasta el 31 de Enero del 2026 en Transworld Supply Automotriz. Rendimiento de Mitsubishi L200 KATANA XRT 4X4, Ciudad: 9,8 km/l, Carretera: 15,2 km/l, Mixto 12,3 km/l. Rendimiento de combustible obtenido en mediciones de laboratorio según ciclo de ensayos de la Comunidad Económica Europea, homologado por el Ministerio de Transportes y Telecomunicaciones (MTT). Fotografía corresponde a Mitsubishi L200 KATANA XRT 4X4.



Cada 6 de noviembre

# Integran oficialmente el Día de la Antártica Chilena al calendario escolar 2026

● Decisión busca transmitir la importancia científica, geopolítica y ambiental del continente blanco.

Crónica

periodistas@elpinguino.com

El Ministerio de Educación, en un trabajo conjunto con el Instituto Antártico Chileno (Instituto Antártico Chileno), anunció la incorporación del Día de la Antártica Chilena, que se conmemora cada 6 de noviembre, como un eje fundamental del Plan de Formación Ciudadana. La medida busca que el conocimiento sobre el Territorio Chileno Antártico trascienda las aulas de la Región de Magallanes y se instale en todo el sistema educativo nacional.

La iniciativa adquiere especial relevancia para la capital del extremo sur (Punta Arenas), reconocida históricamente como la principal puerta de entrada de Chile al continente blanco, tanto por su cercanía geográfica como por su rol logístico, científico y estratégico en la presencia na-

cional en la Antártica. “Es un hito bastante grande, porque te das cuenta de que se está instalando la palabra Antártica en el colectivo de nuestro país”, destacó Constanza Jiménez, encargada de Educación del INACH, subrayando el impacto cultural y formativo de la decisión.

Desde el Mineduc, la coordinadora de Participación y Formación Ciudadana, Fabiola Miranda Capetillo, explicó que esta resolución consolida nuevas oportunidades para fortalecer la identidad antártica dentro del sistema escolar, invitando a las comunidades educativas a planificar acciones y actividades con una mirada de futuro, especialmente de cara al año 2026.

El objetivo central de la incorporación al currículum nacional es que el concepto de Antártica deje de percibirse como una referencia lejana y se transforme en par-

te del imaginario colectivo del país. Para ello, se espera que los planes de Formación Ciudadana de cada establecimiento integren contenidos de manera estratégica, abordando dimensiones geográficas, históricas y científicas.

Entre los temas que se promoverán se incluyen el cambio climático, el desarrollo sostenible y la cooperación internacional en el marco del Sistema del Tratado Antártico, fortaleciendo el sentido de pertenencia y la responsabilidad ambiental de niños, niñas y jóvenes.

El Día de la Antártica Chilena recuerda el 6 de noviembre de 1940, fecha en que el Presidente Pedro Aguirre Cerda firmó el Decreto Supremo N° 1.747, estableciendo oficialmente los límites del Territorio Chileno Antártico. Posteriormente, en 1965, el Presidente Eduardo Frei Montalva fijó formalmente esta efeméride.



El objetivo de estas integración en el currículum nacional es que el concepto “Antártica” deje de ser una referencia lejana.

# MATRICÚLATE EN LA UMAG

**20 al 22 de enero** Matrícula Primer Periodo

[matricula.umag.cl](https://matricula.umag.cl)

Presencial Patio Facultad Ingeniería de 9:00 a 17:30 horas **HORARIO CONTINUADO**

DUDAS O CONSULTAS **+569 7499 7771**

**También estaremos matriculando Carreras Técnicas**



## Puntos de acopio en Magallanes



Puntos de acopio: Independencia 830, Mall Espacio Urbano y Zona Franca en el módulo central.



Bomba Croata en Punta Arenas.



Punto de acopio Porvenir.

Zona centro sur de Chile

# Punta Arenas se moviliza para apoyar a las familias afectadas por los incendios

● Comunidades devastadas por la emergencia nacional reciben apoyo solidario desde Magallanes, que se moviliza para entregar ayuda y esperanza.

Texta Padilla

periodistas@elpinguino.com



VER DOCUMENTO

Los devastadores incendios forestales que desde mediados de enero afectan a las regiones de Biobío y Ñuble han dejado un saldo doloroso: 19 personas fallecidas, más de 1.500 damnificados y miles de hectáreas consumidas por el fuego.

Comunidades enteras han perdido sus hogares, cosechas y animales, quedando sin sustento ni futuro inmediato. Ante esta emergencia nacional, la Región de Magallanes se ha movili-

solidaria y reunir ayuda destinada a las zonas más golpeadas.

El alcalde de Punta Arenas, Claudio Radonich, informó que se han habilitado tres puntos oficiales de acopio para recibir donaciones: Independencia 830, Mall Espacio Urbano (de 11:00 a 20:00 horas) y Zona Franca módulo central (de 11:00 a 20:00 horas).

“Quiero dar gracias a los transportistas, grupos scout y vecinos que se han sumado con gran ánimo. La idea es que la ayuda llegue rápido y de forma transparente a las comunas más afectadas”, señaló la autoridad comunal.

Radonich explicó además que la ayuda recolectada en Punta Arenas incorpora-

rá aportes provenientes de Tierra del Fuego, gracias a la coordinación con los municipios de Primavera y Porvenir, junto al apoyo de transportistas locales. “La idea es reunir todo lo de la isla acá también y poder llevarlo en conjunto. Estamos coordinando con Aduanas para sacar los productos de la región y que lleguen de forma rápida a destino”, indicó.

La asistente social de la municipalidad, Patricia Saldivia, recalcó que no se recibirá ropa, y detalló que lo más urgente son agua embotellada, alimentos no perecibles, pañales para bebés y adultos, toallas húmedas, artículos de aseo y alimentos para mascotas. “Lo que más se requiere son alimentos, agua y pañales. Eso es lo

que la gente necesita allá y lo que vamos a enviar desde Punta Arenas”, explicó.

La solidaridad ya se siente en la ciudad. Vecinos como Caterin Esfer han llegado a dejar sus aportes, mientras los cuerpos de Bomberos de Magallanes también se han sumado, desplegando voluntarios en la zona centro-sur y recibiendo donaciones en sus compañías.

Carlos Velázquez Silva, técnico paramédico de la Bomba Croata, destacó la necesidad de agua en bidones, barras de cereal y toallas húmedas para apoyar a los equipos en terreno. La campaña se extenderá hasta el domingo, cuando los primeros camiones partirán por vía terrestre hacia las comunas más afectadas.

**SOUVENIRS**

**Sánchez & Sánchez**  
Somos Magallánicos

**morrals**

**bolsas secas**

**jockeys**

**buffs**

**tazones**

**NUEVOS PRODUCTOS**

**TU AVENTURA**  
**MERECE UN RECUERDO**

**@sanchezsanchezspa** **www.sanchezsanchez.cl**

Encuétranos en el Local 131, Módulo Central, Zona Franca



CARTAS AL DIRECTOR

ENVIAR A: editor@elpinguino.com

HUMO DE INCENDIOS FORESTALES: UNA AMENAZA INVISIBLE PARA LA SALUD

Señor Director:

Cada verano, la combinación de altas temperaturas, vientos intensos y baja humedad, conocida como la triada 30/30/30, favorece la ocurrencia de incendios forestales en distintas zonas del país. Más allá del daño ambiental, estos eventos generan un problema sanitario de gran magnitud, como la exposición al humo y a la nube tóxica que puede extenderse hacia zonas urbanas.

El humo de los incendios contiene partículas finas PM2.5, monóxido de carbono y compuestos irritantes que penetran profundamente en las vías respiratorias. Esta exposición puede provocar irritación en ojos, garganta y pulmones, además de agravar enfermedades crónicas como asma y EPOC.

Las partículas más pequeñas se depositan en los alvéolos pulmonares, generando inflamación, estrés oxidativo y aumento del riesgo de crisis respiratorias. Estudios chilenos muestran incrementos de hasta un 30% en consultas respiratorias durante episodios de incendios, afectando especialmente a niños, adultos mayores, mujeres embarazadas y personas con patologías previas.

La inhalación prolongada del humo puede causar tos persistente, dificultad respiratoria, mareos, dolor torácico e incluso sensación de asfixia producto de la disminución del oxígeno disponible. Por ello, la prevención cumple un rol clave. Permanecer en espacios cerrados, sellar rendijas, evitar ventilación cruzada, suspender actividad física al aire libre y mantener una buena hidratación son medidas fundamentales.

El uso de mascarillas certificadas como N95 o FFP2 también ayuda a reducir la inhalación de partículas finas. Sin embargo, ante síntomas intensos o persistentes, la consulta oportuna en un centro de salud resulta esencial para evitar complicaciones mayores.

Marcela Díaz Fluhmann,  
Directora Carrera Enfermería Campus Casona  
Universidad Andrés Bello

PLANIFICACIÓN TERRITORIAL INEXISTENTE

Señor Director:

Los incendios ocurridos este fin de semana no son una anomalía, sino la consecuencia directa de una planificación territorial que no ha incorporado el riesgo como variable estructural. La expansión urbana hacia zonas de interfaz urbano-rural se ha permitido sin criterios vinculantes de seguridad, sin exigencias de franjas de protección, sin control efectivo del uso de suelo y, en muchos casos, bajo planes reguladores obsoletos o derechamente ausentes.

El territorio se debe ordenar no solo en función de la presión inmobiliaria o de la urgencia habitacional, y tampoco del factor riesgo, el resultado es previsible: viviendas expuestas, infraestructura vulnerable y comunidades completas en peligro. El fuego no distingue entre lo formal e informal; la planificación tampoco debiera hacerlo.

Daniela Quintana,  
Secretaria Académica Facultad de Arquitectura,  
Construcción y M. Ambiente Universidad Autónoma

DONDE EXISTE LA MISMA RAZÓN DEBE EXISTIR LA MISMA DISPOSICIÓN

Señor Director:

El antiguo adagio jurídico “donde existe la misma razón debe existir la misma disposición”, nos permite enlazar el fallo que absuelve al comandante Claudio Crespo y el que condenó a doce años de presidio efectivo al capitán Patricio Maturana, en base a los siguientes fundamentos:

1.- Ambos casos ocurrieron en el mes de noviembre del año 2019, en circunstancias que en el país subvertores del orden público quemaban bienes público, privados, establecimientos comerciales e iglesias; atentaban contra civiles, levantaban barricadas incendiarias, se disparaban armas de fuego y lanzaban bombas molotov, balines piedras y objetos contundentes contra carabineros. Hubo mas de cinco mil carabineros lesionados.

2.- Ambos hechos ocurrieron en circunstancias que los oficiales cumplían órdenes superiores de restablecer el orden público gravemente alterado.

3.- El comandante Crespo y el capitán Maturana utilizaban armamento disuasivo, no letal, que por su diseño no permite realizar disparos de precisión, (no poseen estrias), por la tanto no tuvieron el animus laedendi, de lesionar a las víctimas. Definitivamente, no hubo dolo.

Conforme a lo anterior, en honor de la justicia, es razonablemente conveniente que el ejecutivo, conforme a sus atribuciones, corrija a través del indulto la sentencia que mantiene privado de libertad al capitán Maturana, reparando así en parte, el mal causado a este exoficial, su familia y su Institución.

Esta medida serviría también para dar apoyo a los carabineros, que en hechos similares han recibido injustas condenas y a los más de cien funcionario aún siguen siendo procesados.

Iván Stenger Larenas

EDITORIAL

Cuando el país arde, Magallanes responde

“Una vez más, la ayuda nace desde el fin del mundo”.

Una vez más, el fuego devora los bosques de nuestro país. Las llamas, avivadas por el viento y la sequía, arrasan con la flora, la fauna y los hogares de cientos de compatriotas. Las regiones del centro y sur de Chile enfrentan una emergencia que no solo pone a prueba la capacidad del Estado, sino también el temple y la solidaridad de su gente.

En medio de esta tragedia, Magallanes vuelve a decir presente. Como tantas veces antes, nuestra región se moviliza con la fuerza del viento que nos caracteriza, pero esta vez para llevar alivio, esperanza y ayuda concreta a quienes lo han perdido todo. Desde campañas de recolección de víveres y ropa, hasta brigadistas voluntarios que parten al norte con el corazón en la mano, el espíritu magallánico se manifiesta sin titubeos.

No es la primera vez. En cada catástrofe nacional, desde terremotos hasta inundaciones, Magallanes ha sido sinónimo de compromiso. A pesar de la distancia geográfica, nunca hemos estado lejos del dolor de Chile. Porque entendemos que la patria no termina en el Estrecho, sino que se extiende en cada gesto de humanidad.

Hoy, más que nunca, se hace urgente una reflexión profunda sobre cómo enfrentamos el cambio climático, cómo protegemos nuestros ecosistemas y cómo fortalecemos la prevención. Pero mientras las llamas sigan activas, lo primero es tender la mano. Desde este rincón austral, reafirmamos que la solidaridad no tiene fronteras. Que el frío no enfría el corazón. Y que, como siempre, Magallanes está y estará.

CARTAS AL DIRECTOR

ENVIAR A: editor@elpinguino.com

NUTRICIÓN: DE LOS SELLOS A LA PROMOCIÓN ACTIVA

Señor Director:

La nutrición es una ciencia en constante evolución, y las recientes Guías Alimentarias para los Estadounidenses 2025-2030 han confirmado un giro que muchos expertos anticipaban: el paso de una mirada restrictiva a una que prioriza la densidad nutricional y los alimentos mínimamente procesados. Mientras Estados Unidos intenta frenar una crisis de obesidad sin precedentes mediante este “reinicio” de sus pautas, en Chile el debate adquiere un matiz distinto. Aquí no solo discutimos qué comer, sino cómo el Estado debe evolucionar para que su exitoso modelo de advertencias transite hacia una política de incentivos estratégicos que proteja la mesa ciudadana en un entorno global complejo.

Estados Unidos ha decidido atacar de raíz el consumo de azúcares añadidos y carbohidratos refinados, despejando el camino para alimentos naturales que antes eran mirados con recelo. Un ejemplo emblemático de este cambio es la reivindicación definitiva de proteínas de alta calidad, como el huevo. Tras años de ser injustamente castigado por mitos asociados al colesterol, las nuevas directrices estadounidenses lo destacan hoy como una fuente esencial de colina, nutriente crítico para el desarrollo cerebral y la salud cognitiva tanto en la gestación como en la adultez. Este reconocimiento es un espejo donde Chile debe mirarse: la ciencia internacional está validando que la salud metabólica no solo se protege evitando lo malo, sino incorporando activamente lo esencial.

En nuestro país, la Ley de Etiquetado (Ley 20.606) ha sido un referente global al alertar sobre los excesos de sodio, azúcar y grasas saturadas. Sin embargo, la legislación chilena se ha centrado mayoritariamente en el “qué no comer”. El desafío para este 2026 es equilibrar esa balanza. Si bien hemos logrado que los “sellos negros” modifiquen la composición de los productos ultraprocesados y eduquen al consumidor, aún falta una política que facilite el acceso a alimentos naturales de alta densidad nutricional. Alimentos como el huevo, por su versatilidad y bajo costo relativo, ilustran perfectamente esta oportunidad: son herramientas de salud pública naturales que combaten la anemia y la sarcopenia en una población que envejece aceleradamente.

La convergencia entre la nueva evidencia estadounidense y la robusta regulación chilena nos deja una lección clara. La salud pública no se construye solo con prohibiciones, sino con elecciones inteligentes basadas en alimentos reales. Chile ha sido valiente al marcar los excesos; ahora el desafío es ser igual de audaz para promover las virtudes de los productos naturales.

El futuro de nuestra nutrición depende de transitar desde la mera advertencia del sello hacia una cultura que incentive la proteína noble, garantizando que la ciencia se traduzca en bienestar real para cada hogar.

Rodrigo Valenzuela,  
Director Depto. Nutrición  
Universidad de Chile

INCENDIOS FORESTALES: UNA MALA GESTIÓN QUE QUEMA

Señor Director:

Una vez más, las llamas azotan nuestro país. Esta vez, las regiones del Biobío y Ñuble, que al momento de escribir esta carta han sido arrasadas por el fuego en al menos 20 mil y 6 mil hectáreas, respectivamente.

Lo peor es que no es algo nuevo. Nos recuerda el megaincendio de la Región de Valparaíso de 2024, cuya reconstrucción aún está en proceso y cuyo dolor sigue latente.

Si bien la prioridad es extinguir el fuego y atender a los cientos de damnificados que han quedado, muchos de ellos solo con lo puesto, también es importante preguntarnos por qué este tipo de desastres ocurren año tras año. Aquí entra la gestión de riesgos, para la cual es fundamental actuar en base a las experiencias relacionadas con catástrofes anteriores, en este caso los incendios, que en Chile lamentablemente tenemos de sobra.

Por lo mismo, cabe preguntarse: ¿Ha habido acciones concretas al respecto? ¿Existe una gobernanza regional de gestión del riesgo que piense y actúe para prevenir estos desastres? ¿Se está aplicando tecnología smart para la prevención, monitoreo y seguimiento de las áreas expuestas? Si la respuesta es no, que se repita un desastre será casi inevitable.

Herman Durán Urra  
Smart City Company

\* Las cartas publicadas no representan necesariamente el pensamiento de Diario El Pingüino y son de exclusiva responsabilidad de quienes las emiten. Si usted desea ser parte no dude en escribirnos a editor@elpinguino.com. La extensión no debe superar 1.500 caracteres y el diario puede omitir o editarlo parcialmente

• Director Gerente y Representante Legal Pingüino Multimedia:  
Alberto Solo de Zaldívar Pérez

• Domicilio: Pdte. Jose Manuel Balmaceda 753, Punta Arenas • Teléfono: 2292900 • www.elpinguino.com

EDITADO E IMPRESO EN PUNTA ARENAS POR PATAGÓNICA PUBLICACIONES S.A.

EL PINGÜINO

Fundado el 2 de julio de 2008



Diario miembro de la Asociación  
Nacional de la Prensa Chile.



La columna de...

ROSA MARTÍNEZ,  
PSICÓLOGA

Alfabetizacion  
financiera I

La educación en el pasado se centraba en la memorización y la repetición, mientras que actualmente se centra en el desarrollo de habilidades prácticas y conocimientos que los estudiantes pueden aplicar en contextos reales. A diferencia de los métodos tradicionales, la llamada “Educación para la Vida”, se centra en preparar a las personas no solo para el ámbito académico, sino también para enfrentar los desafíos y oportunidades de la vida cotidiana. Es decir, que les permitan resolver problemas, trabajar en equipo y comunicarse efectivamente en diversas situaciones, etc.

Es indiscutible que se ha logrado un cambio notable en la educación, pero aún no se le ha dado relevancia que tiene la educación financiera. Puesto que la falta de conocimientos financieros es una amenaza para la salud mental, porque tienen un impacto profundo en el bienestar emocional, generando estrés, ansiedad y, en ocasiones, depresión. Las deudas generan una sensación de presión continua, especialmente cuando los ingresos no alcanzan para cubrir las obligaciones financieras. Incluso el estrés puede manifestarse en síntomas físicos como insomnio, dolores de cabeza o fatiga crónica. La incertidumbre sobre cómo pagar las deudas o los procesos de cobranza pueden derivar en ansiedad o en depresión, ya que la sensación de no tener una salida clara puede volverse abrumadora u opresora. Además, la imposibilidad de cumplir con las obligaciones económicas puede provocar sentimientos de fracaso, vergüenza y pérdida de confianza en sí mismo.

El estrés financiero no solo afecta a quien lo vive, sino también al núcleo familiar. Un mal manejo del dinero puede significar que los hijos no tengan acceso a una buena educación, que la familia no logre adquirir vivienda propia o que se viva con deudas constantes. igualmente, las discusiones por dinero pueden afectar profundamente las relaciones familiares, que pueden desembocar en divorcio o separaciones.

Por otro lado, es sabido que las personas que poseen educación financiera, viven con menos estrés, pueden disfrutar del presente sin comprometer el futuro. Además, presentan mejores hábitos de administración de su dinero: manejan mejor su presupuesto, ahorran más y presentan menor morosidad.

Específicamente la educación financiera se refiere al conjunto de conocimientos, habilidades y hábitos que permiten a las personas tomar decisiones informadas sobre el uso de su dinero.

Algunos aspectos que contempla la educación financiera son los siguientes:

- Como planificarse mensualmente y anualmente con los ingresos, gastos, ahorros e inversiones.
- Las múltiples opciones para ahorrar e invertir.
- Entender el concepto de deuda, y en caso de adquirirlas, cómo adquirir deudas responsablemente.
- Manejar los distintos medios de pagos, entendiendo el mundo de las tarjetas y sus características.
- Etc.

Unas de las primeras recomendaciones relacionadas con la alfabetizacion financiera es: establecer un presupuesto,para ello se puede implementar la llamada regla 50/30/20,la que puede ser de mucha utilidad, donde el 50% de los ingresos deber estar destubados a necesidades básicas, el 30% a los deseos y el 20% a ahorros. Esto sirve para tener una estructura clara para los gastos y ahorros.

En las siguientes columnas, se verán otros temas sobre educación o alfabetización financiera, como es el ahorro.

La columna de...

GONZALO VALDÉS LUFI,  
INGENIERO EN ADMINISTRACIÓN /GESTIÓN PÚBLICA

Los incendios  
forestales, están  
para quedarse

El pasado fin de semana de seguro pudo conocer la magnitud de los incendios forestales en las regiones del Biobío y Ñuble, hasta el cierre de esta columna de opinión, las páginas oficiales indican que en desarrollo había un total de 84 incendios forestales dentro del territorio nacional, de los cuales 14 ya habían sido extinguidos, 36 fueron controlados, 27 están en faena de combate y otros 7 en observación, los que han afectado un área total de 26.937,86 hectáreas, cifras preliminares que podrían sufrir modificaciones.

Estos incendios nos afectan a todos, pero principalmente afectan a comunas con un gran entorno rural, no son incendios que afectan al centro de grandes capitales, afectan a casas y empresas, que se encuentran en grandes sectores periurbanos donde se mezcla lo urbano con lo rural, hay gran presencia de vegetación y material combustible, donde está el escenario perfecto para una población vulnerable.

La regla de los 30, que señala que sobre 30 grados celsius, sobre 30 nudos de viento y con humedad bajo el 30%, presenta características ideales para un incendio, se transformaron lamentablemente en realidad el pasado fin de semana, es preciso señalar que la zona más calurosa de Chile en base a los registros históricos (superando los 42°C) se encuentran en la Zona Central y Sur (específicamente en las ciudades de Los Ángeles y Chillán), es aquí donde conocer el territorio debe transformarse en una verdadera obsesión para las Autoridades comunales.

Cuando usted le da el voto a la primera autoridad comunal, no sólo está eligiendo quien administra las arcas comunales, sino que estará eligiendo a quien tendrá el rol de proteger su vida ante múltiples amenazas, entre ellas, las denominadas amenazas de origen natural, que están ligadas directamente al espacio geográfico donde se emplaza la comuna y sus habitantes.Es relevante resaltar esta importante función municipal, debido a que existen municipalidades que toman muy en serio la responsabilidad de la gestión del riesgo de desastres, y otras que al no tomar conciencia de esta función crítica, ponen en grave riesgo a las familias de la comuna.

Nuestro diseño administrativo está diseñado para que el Estado llegue a cada una de las familias, pero el último eslabón son las Municipalidades, que se encuentran en la primera línea para atender las necesidades de los vecinos, y entre ellas tener actualizado el denominado Plan Regulador Comunal, que es una herramienta que da un ordenamiento territorial, porque los incendios forestales se generan donde hay interacción humana, no son espontáneos en medio del bosque, que junto con los Planes de Respuesta, son fundamentales para lograr comunidades más seguras, comunidades y menos vulnerables.Tiempo de análisis y responsabilidades habrá para después, y en estos momentos solo queda ir en apoyo a las familias afectadas a lo largo de todo Chile, en el drama de perder todo por la fuerza del fuego.

La columna de...

CRISTIÁN VILLEGAS,  
DIRECTOR INSTITUTO DE EDUCACIÓN Y LENGUAJE UDLA

Algunos apoyos de  
la IA en vacaciones

El verano permite disfrutar de diversos panoramas, ya sea en la costa, en el campo o la cordillera, lugares donde la IA puede ser una aliada para potenciar el ocio e incluso apoyar el aprendizaje personal. Herramientas como Gemini, Chat GPT, Claude o Grok, permiten organizar, por ejemplo, una salida, proponiendo itinerarios personalizados en base a los intereses, recursos, tiempos y otras variables que le indiquemos. Además, puede sugerir zonas de paseo y esparcimiento, ferias artesanales, parques de juegos o lugares para comer; pero no solo eso, hoy varias tienen la capacidad para sugerir las mejoras rutas mediante Google Maps o, usando la inteligencia artificial agéntica, generar reservas automáticas de pasajes o alojamiento, convirtiendo a esta tecnología en un ayudante estival.

Para compartir en familia, se le puede indicar el número de integrantes, edades, gustos y pedirle que genere propuestas de juegos o que recomiende actividades para realizar en conjunto, como la caza del tesoro, aventuras conversacionales, instrucciones para crear juegos de mesa o sencillos videojuegos. Asimismo, hay múltiples herramientas que convierten imágenes en videos, o permiten editar aquellas para entregar otras perspectivas a los recuerdos que se hagan del período; también es posible crear diferentes tipos de música con Suno, lo que permite animar cualquier velada. Si se quiere hacer actividades deportivas, se pueden solicitar ideas e incluso rutinas completas de ejercicio, totalmente personalizadas.

Si bien es importante priorizar la desconexión digital para evitar el estrés, también es cierto, que, bien usadas, las posibilidades de la IA constituyen un espacio para el aprendizaje personal. Prácticamente cualquier cosa que se quiera aprender, sobre todo en temas asociados al tiempo libre como artes, lectura, cocina o manualidades, se puede aprender con IA, pidiendo incluso un plan de aprendizaje donde herramientas como Gemini van orientando paso a paso mediante la opción de “aprendizaje guiado”, lo cual es posible de combinar con YouTube.

De esta forma la inteligencia artificial puede apoyar la planificación de viajes, instancias lúdicas, aprendizaje personal y otra serie de elementos propias de la época estival, demostrando cómo día a día se integra de mayor forma a nuestro uso diario posicionándose como una tecnología multifacética de gran aporte.

\* Las opiniones escritas en estas columnas son de exclusiva responsabilidad de los autores que emiten y no representan necesariamente el pensamiento editorial de Pingüino Multimedia.



Según datos de Latam Airlines Group:

## Brasil y el Caribe lideran las preferencias de los magallánicos este verano



Florianópolis, Río de Janeiro y Cancún se posicionan como los destinos internacionales favoritos de los habitantes de la Región de Magallanes para la temporada estival 2025-2026. Así lo revelan datos entregados por Latam Airlines Group, que proyecta un intenso movimiento aéreo desde y hacia el extremo sur del país durante los meses de mayor demanda turística.

Para responder a este escenario, la aerolínea dispondrá de 1.719 vuelos y 324.812 asientos en la región, en el periodo comprendido entre el 15 de diciembre de 2025 y el 28 de febrero de 2026, reforzando la conectividad tanto a nivel nacional como internacional.

En el plano internacional, Brasil vuelve

a consolidarse como uno de los destinos predilectos, con Río de Janeiro y Florianópolis encabezando las preferencias de los viajeros magallánicos, tendencia que se replica a nivel país. A ellos se suma Cancún, en México, como uno de los polos turísticos más demandados para quienes buscan sol y playa durante el verano. A esto se agrega la alternativa regional del vuelo directo que conecta Magallanes con Río Gallegos, fortaleciendo los lazos aéreos con la Patagonia argentina.

En cuanto a los viajes dentro del país, la ruta Magallanes-Santiago concentra el 78% del total de los vuelos, impulsada tanto por razones laborales como por el turismo. En segundo lugar aparece Puerto

Montt, que se mantiene como uno de los destinos nacionales más atractivos para los pasajeros del sur austral.

Desde la compañía destacaron el esfuerzo por ampliar las opciones disponibles. “En Latam estamos comprometidos con ofrecer una mayor conectividad y diversas alternativas de viaje para nuestros pasajeros del sur de Chile. En rutas internacionales, además de las preferidas, también destacan nuevos destinos en el Caribe como Aruba y Jamaica; mientras que en Brasil, ciudades como Fortaleza, Recife y Belo Horizonte se consolidan como alternativas atractivas para los turistas”, señaló Nicolás Ramírez, gerente de Revenue Management de Grupo Latam.

Seremi de la Mujer

# Convocatoria a “Mujeres Destacadas de Magallanes” en el marco del 8M 2026

● Comunidades devastadas por la emergencia nacional reciben apoyo solidario desde Magallanes, que se moviliza para entregar ayuda y esperanza.

Texia Padilla

periodistas@elpinguino.com



PÁGINA WEB

A pocas semanas de la conmemoración del Día Internacional de la Mujer Trabajadora, la Secretaría Regional Ministerial de la Mujer y la Equidad de Género de Magallanes y de la Antártica Chilena lanzó oficialmente la convocatoria para el reconocimiento “Mujeres Destacadas de Magallanes y Antártica Chilena 2026”, iniciativa que busca distinguir a ocho mujeres de la región por su trayectoria y aporte en la defensa y promoción de los derechos de las mujeres.

La entrega de este galardón se realizará en el acto oficial del 8 de marzo, en Punta Arenas, organizado en conjunto con el Gabinete

Regional, en el marco de la conmemoración del 8M.

### Reconocimiento al aporte femenino

La seremi de la Mujer y la Equidad de Género, Alejandra Ruiz Ovando, destacó la importancia de esta distinción: “Hay muchas mujeres que han contribuido al desarrollo regional, ya sea promoviendo la igualdad de género o ampliando los espacios de autonomía de las mujeres. Queremos relevar su rol determinante y visibilizar el aporte que han realizado para alcanzar estos avances. Muchas han impulsado el cambio cultural al que aspiramos como Ministerio, para avanzar hacia una sociedad más equitativa y libre de violencia”.

El reconocimiento busca visibilizar el trabajo y compromiso de mujeres que han impactado positivamente en

sus comunidades, barrios y territorios, contribuyendo al avance de la igualdad de derechos, la autonomía y las vidas libres de violencia.

### Convocatoria abierta

La postulación estará abierta hasta el martes 25 de febrero, a las 17:00 horas. Podrán presentar candidatas personas naturales, organizaciones sociales y vecinales, instituciones públicas o privadas, fundaciones, agrupaciones comunitarias y partidos políticos, entre otros.

Las bases y el formulario de postulación están disponibles en la oficina de la Seremi de la Mujer y la Equidad de Género, ubicada en José Nogueira 1370, Punta Arenas, además de sus redes sociales institucionales y el enlace <https://tinyurl.com/7szam9us>. Las postulaciones pueden entregarse de manera presencial

o enviarse al correo electrónico [seremi.magallanes@minmujeryeg.gob.cl](mailto:seremi.magallanes@minmujeryeg.gob.cl).

### Perfil de las postulantes

Las candidatas deberán ser mayores de edad y no haber recibido este reconocimiento anteriormente. Se valorará especialmente:

- Liderazgo democrático y participativo.
- Trayectoria en la defensa de los derechos de las mujeres.
- Trabajo comunitario y territorial.
- Aportes en autonomía económica, física o de toma de decisiones.
- Iniciativas contra la violencia de género.
- Promoción de derechos sexuales y reproductivos.
- Emprendimientos que favorezcan la empleabilidad de mujeres y diversidades.
- Contribuciones en ámbitos ambientales y sociales



### Convocatoria para el reconocimiento “Mujeres Destacadas de Magallanes y Antártica Chilena 2026”.

en beneficio de mujeres y niñas.

- No se contempla la entrega de reconocimientos póstumos.

### Un homenaje al compromiso

La distinción “Mujeres Destacadas de Magallanes y

Antártica Chilena” se enmarca en la conmemoración del Día Internacional de las Mujeres y busca rendir homenaje a quienes, desde distintos espacios, han trabajado por la equidad de género, la autonomía y la construcción de una sociedad libre de violencia.



**Óptica Harris**  
Su mejor decisión en óptica

Lautaro Navarro 1038

opticaharris

@opticaharris



# NUEVOS



- ✓ Fácil instalación
- ✓ Todo en un solo Kit, no necesitan nada más
- ✓ 5 opciones para cada necesidad.



## KIT SOLAR 01 GIPOWER

5kW POTENCIA

5kWh ALMACENAMIENTO

3,3kWp SOLAR

### ¿Que contiene?

- 6 paneles solares DHM-72X10-FS-555W Full Screen
- 2 Estructura de anclaje a piso para paneles solares
- 1 Inversor híbrido Gi Power 5kW
- 1 Batería de Litio LiFePO4 51.2V 100Ah
- 1 Gabinete de protecciones en corriente continua
- 1 Gabinete de protecciones en corriente alterna
- 1 Estructura de montaje para el inversor y protecciones
- Cables y conectores para la conexión

**\$3.184.320**

PRE-Ensamblado

## KIT SOLAR 02 GIPOWER

5kW POTENCIA

10kWh ALMACENAMIENTO

3,3kWp SOLAR

### ¿Que contiene?

- 6 paneles solares DHM-72X10-FS-555W Full Screen
- 2 Estructura de anclaje a piso para paneles solares
- 1 Inversor híbrido Gi Power 5kW
- 2 Batería de Litio LiFePO4 51.2V 100Ah
- 1 Gabinete de protecciones en corriente continua
- 1 Gabinete de protecciones en corriente alterna
- 1 Estructura de montaje para el inversor y protecciones
- Cables y conectores para la conexión

**\$4.122.320**

PRE-Ensamblado

## KIT SOLAR 03 GIPOWER

6kW POTENCIA

10kWh ALMACENAMIENTO

5kWp SOLAR

### ¿Que contiene?

- 9 paneles solares DHM-72X10-FS-555W Full Screen
- 3 Estructura de anclaje a piso para paneles solares
- 1 Inversor cargador GI-POWER 6KW
- 2 Batería de Litio LiFePO4 51.2V 100Ah
- 1 Gabinete de protecciones en corriente continua
- 1 Gabinete de protecciones en corriente alterna
- 1 Estructura de montaje para el inversor y protecciones
- Cables y conectores para la conexión

**\$4.608.770**

PRE-Ensamblado

## KIT SOLAR 04 DEYE

5kW POTENCIA

10kWh ALMACENAMIENTO

5kWp SOLAR

### ¿Que contiene?

- 9 paneles solares DHM-72X10-FS-555W Full Screen
- 3 Estructura de anclaje a piso para paneles solares
- 1 Inversor cargador DEYE SUN 5KW-IP65- Monitoreo remoto
- 2 Batería de Litio LiFePO4 51.2V 100Ah
- 1 Gabinete de protecciones en corriente continua
- 1 Gabinete de protecciones en corriente alterna
- 1 Estructura de montaje para el inversor y protecciones
- Cables y conectores para la conexión

**\$5.233.170**

PRE-Ensamblado

## KIT SOLAR 05 DEYE

5kW POTENCIA

15kWh ALMACENAMIENTO

5kWp SOLAR

### ¿Que contiene?

- 9 paneles solares DHM-72X10-FS-555W Full Screen
- 3 Estructura de anclaje a piso para paneles solares
- 1 Inversor cargador DEYE SUN 5KW-IP65- Monitoreo remoto
- 3 Batería de Litio LiFePO4 51.2V 100Ah
- 1 Gabinete de protecciones en corriente continua
- 1 Gabinete de protecciones en corriente alterna
- 1 Estructura de montaje para el inversor y protecciones
- Cables y conectores para la conexión

**\$6.171.170**

PRE-Ensamblado

✉ VENTASZF@IMPA.CL

☎ +569 92277417

📷 IMPAPUQ

📍 SITIO 5, MANZANA 24  
ZONA FRANCA

PRECIOS NETO, EXENTO DE IVA (ZONA FRANCA), VÁLIDOS HASTA EL 30 DE NOVIEMBRE 2025



Fernanda Preller fue aeroevacuada el sábado desde el Hospital Clínico Magallanes

# Trasladan a la Posta Central a segunda víctima de explosión intradomiciliaria

● A través de un comunicado de prensa, el principal establecimiento de salud de la región informó que la paciente viajó junto a su madre y bajo estrictos protocolos de seguridad clínica.

Jesús Nieves

jnieves@elpinguino.com

EP PÁGINA WEB

Transcurrieron 72 horas para que el Hospital Clínico Magallanes (HCM) actualizara el estado de salud de Fernanda Preller, una joven deportista y magallánica que ingresó el 4 de este mes a la Unidad de Paciente Crítico, luego

“

(La paciente) es evaluada y tratada por equipos especializados en el manejo de pacientes ‘gran quemados’.

de sufrir un grave accidente intradomiciliario.

En su ingreso a la UPC, la paciente fue catalogada como gran quemada, con compromiso de aproximadamente el 20% de su superficie corporal.

De acuerdo con el principal recinto asistencial de la Región de Magallanes, la paciente fue trasladada el sábado a la Posta Central de Santiago arribando a la capital cerca de la medianoche.

“La paciente viajó acompañada por su madre y bajo estrictos protocolos de seguridad clínica. Actualmente, la paciente se encuentra hospitalizada en Hospital de Urgencia Asistencia Pública, donde es evaluada y

tratada por equipos especializados en el manejo de pacientes ‘gran quemados’”, informaron desde Magallanes.

## Manejo en HCM

Durante su estadía en el HCM, la paciente permaneció bajo monitoreo permanente en la UPC-UCI, con manejo integral por equipos multidisciplinarios y realización de procedimientos quirúrgicos seriados, según su evolución clínica. De acuerdo con los informes médicos, se mantuvo hemo-

dinámica y respiratoriamente estable, condición fundamental para evaluar un traslado seguro a otro centro de mayor complejidad.

A través de redes sociales, familiares y amigos de Fernanda iniciaron una campaña de donación de sangre. Toda persona que quiera sumarse debe acudir a la Posta Central ubicada en Curicó 345, Santiago, a nombre de Decsie Fernanda Preller Cornejo, RUT 19-620.875-5.



La joven deportista fue trasladada el sábado desde Punta Arenas a Santiago.

AUTOCENTER



KINTO SHARE

TU VERANO SE MUEVE  
**CON KINTO**

Arrienda con un

**15%**  
DCTO.

Ingresando el código:  
**KINTOSUMMER**





## Navarino Trail



En la Provincia Antártica se realizó la carrera más austral del Mundo "Navarino Trail" con 25 y 50k. Se contó con la participación de más de una veintena de corredores.

## Remodelaciones en Torres del Paine



En la Comuna Torres del Paine se reinaguraron dos importantes obras de la comuna: el mejoramiento del Salón de Eventos Gabriela Mistral y la remodelación del comedor comunitario de Villa Cerro Castillo. Estos proyectos permiten el desarrollo de actividades sociales, en espacios con las condiciones adecuadas.

## Entrega de becas



La Municipalidad de Natales entregó 16 becas gratuitas de Karate Shotokan junto a Dojo Samurai Natales, pensadas para que niños, niñas y adolescentes de la comuna aprendan el arte marcial y valores como el respeto y la perseverancia.

Sectores Ancón sin salida y entrada de las montañas

# Salud cierra dos sectores en Última Esperanza por presencia de marea roja

● La encargada del Programa Marea Roja de la Seremi de Salud, Paulina Solar, explicó que los estudios realizados salieron con veneno paralizante por sobre lo que establece la normativa vigente como apto para consumo humano.

Jesús Nieves

jnieves@elpinguino.com

## EP PÁGINA WEB

La Seremi de Salud de Magallanes informó ayer el cierre para la extracción de mariscos del sector Ancón Sin Salida y entrada del Estero de las Montañas, en la Provincia de Última Esperanza, debido

“

Cabe mencionar que es solamente la entrada de este sector, el resto del Estero de las Montañas continúa abierto”.

do a la detección de veneno paralizante de los mariscos (VPM).

La resolución N°0078 prohíbe la extracción, transporte, procesamiento, tenencia, comercialización, distribución, venta y consumo de productos del mar susceptibles de presentar toxinas marinas, de los sectores antes mencionados, tales como cholga, chorito, almeja, piure, lapa, maucho, navajuela o huepo, y picoroco, entre otros.

La medida rige para el sector comprendido dentro de los siguientes límites geográficos: en el oeste, el área se extiende desde Punta Earnest, ubicada en las coordenadas

En estos sectores se prohíbe la extracción, transporte, procesamiento, tenencia, comercialización, distribución, venta y consumo de cholga, chorito, almeja, piure, lapa, maucho, navajuela o huepo, y picoroco, entre otros.

Lat° 52° 9'38.82"S; Long 73°16'8.72"O, hasta el punto localizado en la Península

Muñoz Gamero, en las coordenadas Lat° 52°12'6.09"S; Long 73°16'52.07"O.

Hacia el este, la delimitación se establece mediante una línea recta que une Cabo Grey

(Lat° 52° 6'1.46"S; Long 73°13'42.11"O) con Punta Orellana (Lat° 52° 6'41.25"S; Long 73°13'31.53"O), ambos puntos ubicados en la boca oeste del Paso Morla Vicuña. Finalmente, el límite norte está definido por la línea recta que conecta un punto en la Península de las Montañas, correspondiente a las coordenadas Lat° 52° 5'2.16"S; Long



En rojo los sectores cerrados por la autoridad sanitaria.

73°16'9.48"O, con un punto situado en la Península Roca, en las coordenadas Lat° 52° 5'10.16"S; Long 73°13'57.57"O.

La encargada del Programa Marea Roja de la

Seremi de Salud, Paulina Solar, explicó que “este cierre es producto de las muestras de estaciones de monitoreo del IFOP, que salieron con niveles de veneno paralizante por sobre lo que establece

la normativa vigente como apto para consumo humano. Cabe mencionar que es solamente la entrada de este sector, el resto del Estero de las Montañas continúa abierto”.

**COMERCIAL PROGRESO**  
MATERIALES Y SERVICIOS

*Creciendo Contigo*

SOMOS MAGALLANICOS

🏠 Croacia 1044 ☎ (61) 2 72 31 19 📱 Comercial Progreso puq



## Cierre del servicio dental en Cesfam 18



Mañana debido a un corte programado de agua, el servicio dental del Cesfam 18 de Septiembre cerrará sus puertas. De acuerdo con el establecimiento, la urgencia dental iniciará a las 19 horas.

## Aprobación de fondos



La Agencia Nacional de Investigación y Desarrollo aprobó el financiamiento para la segunda etapa del Nodo Laboratorio Natural Antártico, una iniciativa estratégica liderada por INACH que busca consolidar a Chile como un centro científico, tecnológico y logístico de referencia en la antártica.

Busca reducir las barreras económicas en atención médica

# UMAG y Clínica IMET suscriben convenio de colaboración: estudiantes accederán a descuentos

● La directora de Bienestar y Desarrollo Estudiantil de la UMAG, Nicol Ahern, y el gerente general de la clínica, Luis Gómez, valoraron el acuerdo en beneficio de la comunidad estudiantil.

Jesús Nieves

jnieves@elpinguino.com

**EP PÁGINA WEB**

La Universidad de Magallanes, UMAG, a través de su Dirección de Bienestar y

“

Para nosotros es un hito muy importante seguir en esta senda de ampliar nuestro servicio hacia la comunidad y, sobre todo, hacia la universidad”.

Luis Gómez, gerente general Clínica IMET.

Desarrollo Estudiantil, suscribió un convenio de colaboración con la Clínica IMET de Punta Arenas, orientado a facilitar el acceso de estudiantes a diversas prestaciones de salud mediante descuentos especiales. La iniciativa busca responder a una necesidad concreta de la comunidad estudiantil: contar con apoyos externos que complementen los servicios internos y reduzcan las barreras económicas en la atención médica.

Para la directora de Bienestar y Desarrollo Estudiantil de la UMAG, Nicol Ahern, este acuerdo representa un avance significativo en materia de apoyo a la calidad de vida universitaria. “La firma del convenio con entidades, sobre todo de salud, amplía las prestaciones de ser-

vicio para el bienestar tanto del estudiantado como para la institución en general”, señaló.

Por su parte, el gerente general de Clínica IMET, Luis Gómez, valoró la firma del acuerdo como un hito en la relación con la comunidad.

“Para nosotros es un hito muy importante seguir en esta senda de ampliar nuestro servicio hacia la comunidad y, sobre todo, hacia la universidad, y en este caso para los estudiantes que obviamente requieren mucho de este tipo de servicios”, afirmó.

Gómez destacó que este paso implica tanto un orgullo como una responsabilidad institucional. “Es un privilegio y también una responsabilidad de que todo funcione bien y que nos acerquemos a la comunidad”, expresó.

La firma se concretó ayer en Punta Arenas.



Actores involucrados en la firma del acuerdo.



CAMBIO DE MONEDA

MONEY EXCHANGE

ENVIOS DE DINERO

MONEY TRANSFERS



SERVICIOS FINANCIEROS

¿DONDE ESTAMOS?

**ZONA FRANCA**  
AV. BULNES  
KM 3,5 NORTE  
PUNTA ARENAS

**MALL PIONERO**  
AVENIDA EDO.FREI  
01110, LOCAL 7A  
PUNTA ARENAS

**PUERTO NATALES**  
BULNES 692

# ¡PINGÜINERAS!

de Isla Magdalena

**¡SALIDAS DIARIAS!**

**AM** CHECK IN: 07:00 hrs.  
ZARPE: 08:00 hrs.

**PM** CHECK IN: 13:30 hrs.  
ZARPE: 14:30 hrs.



@fiordosdelsur @fiordos.del.sur

INFORMACIÓN Y RESERVAS

WWW.FIORDOSDELSUR.COM

+56 61 271 2143

+56 9 7152 2241

fiordos@lagogrey.com





Admisión a la educación superior 2026

# UMAG abre sus matrículas profesionales con 729 postulantes y aspira llegar a 900

● Proceso se iniciará a las 9:00 horas, y se desarrollará de manera íntegra en el patio techa de la Facultad de Ingeniería, hasta las 18 horas de este jueves.

Christian Jiménez

cjimenez@elpinguino.com



## MATRÍCULAS

**H**oy desde las 9:00 horas, la Universidad de Magallanes (UMAG) inicia su proceso de matrícula para el perio-

“

Tenemos alrededor de 729 postulantes seleccionados para el proceso, versus el año pasado que tuvimos 714. Así que ya eso augura buenos números para nosotros”.

José Maripani, rector de la UMAG.

do académico de este año, destacando un interés por carreras que en los últimos años ha marcado tendencia para la institución como Medicina y Derecho, también evidencia un aumento en el interés por especialidades científicas y una consolidación de la demanda en el área de salud como Enfermería y Psicología.

La institución proyecta superar los 900 nuevos matriculados en carreras profesionales durante este periodo, una cifra que podría superar las expectativas de la universidad pública más austral del país.

La universidad desarrollará su proceso de matrícula presencial en el Patio de Ingeniería UMAG.

### Las carreras más “cotizadas”

-Medicina: registró una demanda masiva con

1,013 postulaciones válidas y un total de 1,469 preferencias.

-Enfermería: presenta más de 100 personas en primera opción, con un total de 297 postulantes para aproximadamente 75 cupos.

-Psicología y Derecho: continúan con un alto interés, destacando Psicología con 263 postulaciones y 85 personas en primer lugar de preferencia para 45 vacantes.

-Kinesiología: sorprendió con 255 postulaciones totales.

-Ingeniería Civil: esta área que se le vincula con la industria del Hidrógeno verde, ya cuenta con 77 postulaciones efectivas.

-Biología Marina: Es una de las carreras con mayor incremento. Este año hay 51 estudiantes en primera opción para 25 cupos. Sin embargo, desde la UMAG



La institución tiene todo listo para recibir a los jóvenes junto a sus padres y apoderados.

cree que se puede incrementar a 45.

### Fechas claves matrículas

-Seleccionados: hasta el jueves 22 de enero a las 18:00 horas.

-Lista de espera: del viernes 23 al miércoles 28 de enero.

Al respecto, el rector José Maripani mantuvo presente el llamado a los alumnos en lista de espera, particularmente

en carreras de alta demanda como Medicina, para que permanezcan atentos a sus teléfonos. “Si no responden al llamado, se pasará inmediatamente al siguiente candidato en la lista”, advirtió.

## ¡Adiós al jardín!



Los párvulos de Medio Mayor del Jardín Infantil “Villa Las Nieves” vivieron su ceremonia de despedida en el Cijum. La actividad marcó la finalización de su proceso pedagógico en el establecimiento. Se reconoció a todas y todos los presentes, con mención especial a quienes estuvieron desde Sala Cuna Heterogénea.

ALL YOU NEED IS TREKKING

**MOUNTAIN HOUSE**  
CLOTHING & EQUIPMENT

PINCHA AQUÍ

VISÍTANOS EN  
ARMANDO SANHUEZA 555

**MAXUS**

CONTAMOS CON UNIDADES ZONA FRANCA

DILE HOLA A CADA OPORTUNIDAD Y

**VIVE PICK UP**

**NEW T60**

**Kaufmann Punta Arenas**

Para cotizaciones o servicio técnico, comunícate al +56 9 8292 9544

**KAUFMANN**



Programa “Vacaciones en mi jardín” en Punta Arenas

# Más de 50 niños de Fundación Integra aprenden jugando durante este verano

● Párvulos de los ocho establecimientos educativos de la institución comparten en el jardín infantil “Keola Kipa” con interacciones lúdicas como la recreación de un parque de diversiones.

Christian Jiménez

cjimenez@elpinguino.com

## EP PÁGINA WEB

Con el objetivo de brindar un espacio de recreación, cuidado y esparcimiento para los niños pertenecientes a su institución durante la época estival, Fundación Integra dio inicio oficial al programa “Vacaciones en mi Jardín” en la ciudad

de Punta Arenas.

La iniciativa, que se desarrolla en el Jardín infantil “Keola Kipa” se extenderá hasta el 20 de febrero, beneficiando a 52 párvulos de niveles sala cuna y medios, provenientes de ocho establecimientos de la capital regional.

Según explicó Jessica Aravena, directora del programa, las actividades están centradas en el juego como motor de aprendizaje y bienestar,

incluyendo intervenciones como juegos de roles de los niños, actividades al aire libre para aprovechar el buen tiempo de verano en la región, además de la instalación de espacios temáticos, como la recreación de un parque de diversiones para fomentar las risas y la alegría. Dentro del itinerario de actividades, también se evalúa una visita recreativa fuera del establecimiento.

El equipo educativo está conformado por 19 trabajadoras, quienes acompañan este modelo de aprender jugando. Su entusiasmo y disposición cada día para que los niños disfruten cada momento.

“Ellos nos dan la energía; con la energía que ellos nos entregan día a día y el cariño, hace que nosotros sigamos motiva-

das en lo que nos gusta” señaló Aravena.

### Apoyo integral a las familias

El programa no solo busca el bienestar de los menores, sino que representa un alivio fundamental para los padres y apoderados que deben continuar trabajando durante el verano. Para garantizar la asistencia, Fundación Integra ha dispuesto de un servicio de transporte para aquellos niños que residen en sectores alejados del jardín.

“Hay una propuesta interesante centrada también en los aspectos lúdicos, a propósito de que es un programa de vacaciones”, señaló el seremi de Educación, Valentín Aguilera.

Por su parte, el director regional de Fundación



La recreación de un parque de diversiones para fomentar las risas y la alegría.

Integra, Alan Carrasco, resaltó que durante la semana anterior existió previamente un proceso de capacitación para las trabajadoras que se desempeñan en el programa

que apoya a los apoderados, mientras “los niños en este periodo que es de juego, recreativo y con un equipo multidisciplinario que acompaña al equipo y a sus familias”.

“Realizamos el hito, que es donde recreamos un parque de diversiones donde sabemos que los niños disfrutan, ríen y viven momentos de alegría, mientras a los papás les entregamos la tranquilidad y el apoyo mientras ellos continúan trabajando en esta época”.

Jessica Aravena, directora del programa.

**LIQUIDADORA**

# RECICL

Outlet

**A precios bajos con la mejor calidad**

Visítanos, todo para esta  
Temporada avance Primavera - Verano



Colores vivos que alegrarán tu vida!!!!

Horarios de atención:

Lunes a viernes de 10:00 a 19:00 hrs. (Continuado)  
Sábados de 11:00 a 19:00 hrs. (Continuado)

Visítanos en Calle Chiloé 1359, al llegar a  
Independencia (Ex biblioteca municipal)

## BUSCAMOS

PUNTA ARENAS

Jefe/a de Finanzas

### ¿A quién buscamos?

Importante empresa busca a nuestro próximo Jefe/a de finanzas, quien será responsable de liderar y controlar la gestión financiera y presupuestaria de la organización. Dentro de sus funciones deberá analizar estados financieros, controlar costos y márgenes por unidad de negocio, proponer mejoras orientadas a la rentabilidad y eficiencia. Asimismo, apoyará a la gerencia en la toma de decisiones estratégicas, coordinándose con áreas internas y asesores externos

### ¿Cuál es la formación que necesitamos?

- Título profesional de Contador Auditor, Ingeniero Comercial, Ingeniero en Control de Gestión o carrera afín.
- Experiencia mínima: 3-5 años en cargos similares.
- Conocimientos sólidos en contabilidad, finanzas, presupuestos y control gestión.
- Manejo avanzado de Excel.
- Capacidad analítica, liderazgo y orientación a resultados.
- Modalidad: presencial

### Se Ofrece:

Integrarse a una empresa sólida y en crecimiento, estabilidad laboral.

### Postulación:

Enviar CV y pretensiones a: seleccion.cv.group@gmail.com

Plazo: hasta 13/02/2026



Senador Kusanovic por aplicación Ley Naín-Retamal:

# “Marcamos un hito en la defensa de nuestras policías y el fin de la impunidad para los violentistas”

● Justicia absolvió al exoficial Crespo en el caso Gatica, aplicando la actual normativa y cuyo fallo fue respaldado por la Asociación de Magistrados.

Crónica

periodistas@elpinguino.com

**L**a reciente absolución del exoficial de Carabineros Claudio Crespo, en el caso de Gustavo Gatica, durante el estallido social, reabrió un debate de fondo: cómo la Ley Naín-Retamal fue diseñada en el Senado y quiénes jugaron un papel determinante en su redacción final.

En ese proceso legislativo, distintos reportajes, como el de La Tercera, han identificado como actor clave al senador Alejandro Kusanovic, cuyas indicaciones y votos resultaron deci-

sivos para el texto que hoy están aplicando los tribunales.

Durante la discusión en el Senado, Kusanovic, junto a otros parlamentarios, ingresaron y respaldaron indicaciones que modificaron el estándar de responsabilidad penal de funcionarios policiales y militares, incorporando conceptos que luego serían centrales en la interpretación judicial y dar mayor certeza jurídica al mando policía, en un contexto de crisis de seguridad, violencia y aumento sostenido de delitos violentos.

“Con la Ley Naín-Retamal marcamos un hito en la defensa de nuestras policías y el fin de

la impunidad de los violentistas. Sin embargo, vemos que el PC y FA siguen desacreditando la autoridad y legitimando la violencia desde su trinchera ideológica, no desde el Derecho” expresó Kusanovic, refiriéndose a las críticas que surgieron desde el oficialismo, cuyos dirigentes acusaron que la ley “abre la puerta a la impunidad” y que su aplicación judicial representa un retroceso en materia de derechos humanos.

Críticas a las cuales se sumó el Presidente Boric, quien calificó de “desgarrador” el fallo. Sin embargo, los pronunciamientos del Mandatario, han generado gran deba-

te, especialmente por la crítica a fallos judiciales y la afectación de la separación de poderes que estos representan.

Especial preocupación manifestó la Asociación de Magistrados, quienes calificaron de “especialmente graves” sus declaraciones: “pues la justicia no constituye una noción subjetiva, ni una valoración política...” y que no compartir públicamente una decisión de los tribunales “debilita la confianza ciudadana” y “afecta el principio de separación de poderes, alterando gravemente la independencia judicial”, según la declaración pública realizada el pasado 16 de enero.



Senador por Magallanes, Alejandro Kusanovic.

WWW.NEWARK.CL - DESPACHO A DOMICILIO

**LLEGARON****NewArk**  
DISTRIBUIDORES AUTORIZADOS APPLE

iPhone 17



iPhone 17 Air



iPhone 17 Pro



iPhone 17 Pro Max

DUDAS Y CONSULTAS AL  +56 9 8215 0930



Buffet 53

# La combi perfecta con PEPSI

PINCHA AQUÍ 



**PEPPERONI**  
FAMILIAR + bebida 2L  
**\$9.990**



**HAMBURGUESA CHEDDAR**  
+ bebida + papas fritas  
**\$7.990**



**PICHANGA XL**  
+ bebida 2L  
**\$23.990**



**NAPOLITANA**  
FAMILIAR + bebida 2L  
**\$9.990**

**FONO PEDIDO**  **+569 5880 0241**

 José Nogueira N°1298



El robo de ganado genera pérdidas por \$3.750 millones anuales

# El abigeato golpea con fuerza a la ganadería ovina en Magallanes

● Caso patente es la causa judicial donde aparecen imputados la empresaria ganadera Irene Milic Yaeger y el trabajador agrícola Sergio Vargas Cárdenas, investigados por el robo de cientos de cabezas de ganado ovino y bovino en Tierra del Fuego.

Scarleth Vázquez Cárcamo  
svasquez@elpinguino.com

## EP PÁGINA WEB

La ganadería ovina en Magallanes es un pilar de identidad que custodia más del 50% del stock nacional. Sin embargo, su vulnerabilidad es histórica. Según Gerardo Otzen, el abigeato es un problema que acompaña a la región desde sus inicios en la década de 1870.

Y aunque destaca que la gestión de la PDI y la Fiscalía ha logrado reducir los índices recientemente, y que la pandemia ofreció una tregua gracias al control total en Río Pescado,

“

Se critica la inactividad en el retén de Kon Aiken, punto estratégico para evitar que el ganado robado termine en faenamientos clandestinos en parcelas.

Gerardo Otzen, presidente de Asogama.

el escenario actual sigue siendo crítico.

### El “blanqueo” en Tierra del Fuego y Magallanes

Una de las revelaciones más crudas del dirigente gremial apunta a la profesionalización del delito dentro del mismo rubro. Ya no se trata solo del robo para consumo inmediato, sino de un negocio estructurado donde se destaca:

- Compra a bajo costo: algunos ganaderos adquieren animales robados a trabajadores rurales a precios ínfimos.
- Integración al piño: los animales robados son mezclados con el ganado propio del receptor.
- Legalización por descendencia: “Esas ovejas paren y ese cordero ya es propiedad del ganadero que robó”, explica Otzen, detallando cómo se utiliza la documentación legal de una estancia para validar animales de origen ilícito. Este esquema ha sido detectado recientemente en Tierra del Fuego, donde casos que involucran a propietarios y trabajadores están llegando a la justicia.

### Kon Aiken: el punto ciego de la fiscalización

Para Asogama, la ubicación de Kon Aiken es estratégica por ser la puerta de entrada a Punta Arenas y sus mataderos. El control documental allí es vital para evitar que el ganado

termine en parcelas destinadas al faenamiento clandestino.

Sin embargo, existe una profunda frustración gremial que apunta a la falta de dotación. A pesar de la inauguración de nuevas oficinas mediante proyectos municipales, los ganaderos reportan que el punto de control a menudo está sin funcionamiento de Carabineros.

Asimismo, el gremio esperaba un control del 100% de los camiones con animales, algo que no ha ocurrido por presunta falta de disponibilidad de personal policial.

### Impacto económico y sanitario

Las pérdidas no son solo una percepción. Los datos de la asociación son contundentes: se estima el robo de más de 75.000 ovinos y 100 bovinos cada año, y que cerca de 3.750 millones de pesos anuales son los que dejan de percibir los productores. Otro punto clave es el riesgo sanitario. Al no contar con mataderos en zonas como Tierra del Fuego, el faenamiento ilegal prolifera, evadiendo controles de la Seremi de Salud y el SAG, lo que pone en riesgo la salud pública.

### Un llamado a la “voluntad” y la denuncia

El presidente de Asogama sostiene que la “cifra negra”



REDES SOCIALES

El robo de ovejas, delito conocido como abigeato, afecta a la Región de Magallanes, principal zona ovina del país, generando pérdidas económicas y preocupación en el sector ganadero.

es el principal enemigo de la política pública. “Si no hay denuncias, no hay delito registrado. Y sin registros, no hay respuesta del Estado”.

El gremio valora la disposición del mando regional de Carabineros, que ha declarado el abigeato como prioridad para los destacamentos rurales, pero insiste en que otros organismos como el Servicio de Impuestos Internos (SII) deben involucrarse para cortar la cadena de comercialización ilegal.

Defender la ganadería en Magallanes es defender un legado que cumple 150 años. Para Otzen, no se trata solo de proteger una actividad económica, sino de resguardar empleos, identidad y la seguridad de quienes habitan el mundo rural frente a un delito que, lejos de desaparecer, busca nuevas formas de ocultarse entre las mismas filas del sector.

La crisis del abigeato en Magallanes ha cruzado un umbral crítico al profesionalizarse e infiltrarse en las propias fi-

las del sector. La inactividad en puntos estratégicos como Kon Aiken y la impunidad en Tierra del Fuego no solo desangran la economía regional en \$3.750 millones anuales, sino que amenazan con dismantlar un legado productivo de 150 años.

Caso patente es la causa judicial donde aparecen imputados la empresaria ganadera Irene Milic Yaeger y el trabajador agrícola Sergio Vargas Cárdenas, investigados por el robo de cientos de cabezas de ganado ovino y bovino en Tierra del Fuego.

**PINCHA AQUÍ**

✓ **COMPRA Y VENTA DE MONEDAS**

✓ **GIROS Y ENVÍOS DE DINERO CON MORE**

✓ **CHILE Jmore money transfers**

**La Hermandad CAMBIOS**

📍 Lautaro Navarro 1099 ☎ 9 9895 6496

**SCANNER SUR**  
IMAGENES DIGITALES

**RESONANCIAS**

**-15%\* DESCUENTO**  
(DEL COPAGO)

Tarjeta Punta Arenas  
Beneficios para ti!

Ilustre Municipalidad de Punta Arenas

Centro Médico Magallanes  
**Av. Colón 1144**

☎ 61 221 9299 📞 9 6496 5666

Convenios con FONASA, Isapres, Mutuales y FF. AA.

ENTREGA DE INFORMES MÉDICOS DESDE 24 HRS



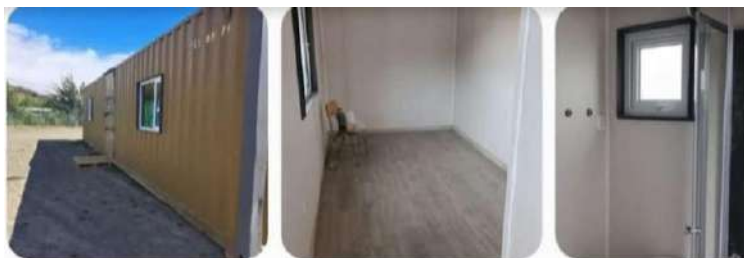

**MAGALLANES  
SERENA LTDA**



# **VENTA Y ARRIENDO DE CONTENEDORES**

**40 HC Y 20 PIES Y CARCASAS REEFER DE 40 HC**  
OFICINAS BODEGAS Y HABITACIONALES



**GRAN VARIEDAD**  
NUEVOS Y USADOS EN EXCELENTES  
CONDICIONES

# **ARRIENDO DE SITIOS**

DE 6.000 Y 5.000 MT2 APROX



**DIRECCIÓN**

VISITANOS EN RUTA 9 NORTE  
KM 11750 PUNTA ARENAS

**CONTACTOS**

+569 95481222 / +569 42490029  
+569 98642424 / +56986749111



Planificación ambiental comunal

# Municipio presenta Plan de Gestión Integral de Humedales Urbanos con proyección a 10 años

● El instrumento busca proteger y manejar los humedales urbanos de Punta Arenas entre 2026 y 2036, incorporando a la comunidad, servicios públicos, academia y sector privado, con énfasis en adaptación al cambio climático y desarrollo territorial sostenible.

Scarleth Vázquez Cárcamo  
svasquez@elpinguino.com

**EP** PÁGINA WEB

El Concejo Municipal de Punta Arenas conoció y revisó el Plan de Gestión Integral de Humedales Urbanos (PGI), un instrumento de planificación territorial que proyecta la protección, conservación y uso sostenible de estos ecosistemas para los próximos diez años, entre 2026 y 2036, incorporándolos de manera formal a la gestión urbana de la comuna.

Durante la sesión, se recordó que el municipio ha sido pionero en la creación y reconocimiento de humedales urbanos, comenzando con el humedal Tres Puentes y sumando posteriormente Laguna Pudeto y el Parque María Behety.

Este proceso, explicaron desde la administración comunal, no ha sido inmediato, sino que se ha desarrollado de manera progresiva, con el apoyo de equipos técnicos del Ministerio del Medio Ambiente y una activa participación de organizaciones de la sociedad civil, investigadores y voluntarios.

La ingeniera forestal Sofía Blanco, encargada del programa y representante del equipo núcleo que elaboró el plan, explicó que el PGI fue construido de forma colaborativa por profesionales de la Seremi de Medio Ambiente, la Universidad de Magallanes, investigadores independientes y la Agrupación Ecológica Patagónica. En su intervención, destacó que el instrumento “no es solo una medida ambiental, sino una estrategia de desarrollo territorial de largo plazo y una respuesta concreta frente al cambio climático”.

El plan reconoce a los humedales urbanos como una infraestructura ecológica y social indispensable para Punta Arenas, tanto por su rol en la biodiversidad como por su aporte a la seguridad hídrica, la reducción de riesgos y desastres y el bienestar de la comunidad. En este sentido, el PGI se fundamenta en un enfoque socioecológico y biocultural, integrando el agua, la biodiversidad, la memoria histórica y los usos sociales de estos espacios naturales.

Durante la presentación se expusieron los principales riesgos que enfrentan los humedales

urbanos, identificados a partir de estudios y consultas ciudadanas realizadas en 2024. Entre las amenazas más relevantes se encuentra la gestión deficiente de residuos, señalada por más del 56% de los consultados como el principal problema, seguida por la presión de proyectos inmobiliarios, las obras viales que fragmentan los ecosistemas, la presencia de perros sin control y los efectos del cambio climático, como períodos de sequía prolongada.

A partir de este diagnóstico, el PGI propone una serie de estrategias integradas y multisectoriales, entre las que se cuentan la planificación territorial con enfoque ecosistémico, la restauración ecológica, el fortalecimiento del patrimonio biocultural, la educación ambiental, la fiscalización y vigilancia, el monitoreo científico permanente y la mejora de los marcos normativos comunales.

En el corto plazo, entre los años 2026 y 2028, se contempla la creación del Comité de Humedales Urbanos de Punta Arenas, instancia de gobernanza que estará coordinada por el municipio y que buscará integrar a servicios públicos, so-



El Concejo Municipal revisó el Plan de Gestión Integral de Humedales Urbanos, que proyecta su aplicación por 10 años.

ciedad civil, academia y sector privado. Junto a ello, se proyecta la elaboración de una nueva ordenanza comunal de humedales, un catastro actualizado de estos ecosistemas y el inicio de un sistema de monitoreo permanente.

## Usos actuales y futuros

El plan también aborda los usos actuales y futuros de humedales como Tres Puentes, Parque María Behety y Laguna Pudeto, promoviendo actividades compatibles como la educación ambiental, el ecoturismo, la recreación responsable

y el aporte a la salud física y mental de la población. No obstante, se advirtió sobre prácticas incompatibles con la conservación, como el paseo de mascotas sin correa, debido al impacto negativo que genera sobre la fauna nativa, especialmente en zonas de nidificación.

Desde el Concejo Municipal se destacó que la aprobación y futura implementación del PGI permitirá ordenar el crecimiento urbano de Punta Arenas, entregando criterios claros para compatibilizar el desarrollo de la ciudad con la protección de los ecosistemas, en un contex-

to marcado por los efectos del cambio climático y la creciente presión sobre los espacios naturales urbanos.

Desde el municipio se indicó que la intención es lanzar oficialmente el Plan de Gestión Integral de Humedales Urbanos el próximo 2 de febrero, en el marco del Día Internacional de los Humedales, con el objetivo de reforzar el vínculo con la comunidad y promover una gestión participativa y consciente de estos espacios naturales, considerados clave para el desarrollo sostenible de Punta Arenas.

**PINGÜNERAS**  
Para Todos

**TABSA** Ilustre Municipalidad de Punta Arenas

**PINGÜINERAS -40% + NIÑOS GRATIS**

DESCUENTO EXCLUSIVO CON

**¡NO TE LO PIERDAS!**

Tarifa normal Adultos: \$96.000 | Niños de 5 a 13 años: \$48.000  
Tarifa con Descuento Adultos: \$57.600 | Niños: Gratis\*

Beneficio sólo presencial presentando tarjeta en oficina TABSA de Tres Puentes.  
\*Máximo de 2 niños gratis (hasta 13 años) por tarjeta.

**AUSTROMAQ**  
MAESTRANZA INDUSTRIAL

**SOLDADURA INOXIDABLE  
TORNERÍA • ESTRUCTURAS METÁLICAS**

PINCHA AQUÍ

**CORTE CNC • EJES • FRESADO  
FABRICACIÓN A MEDIDA**  
+20 AÑOS DE EXPERIENCIA

**SOLICITE SU PRESUPUESTO HOY**

[www.Austromaq.cl](http://www.Austromaq.cl) +56961212510

[Contacto@Austromaq.cl](mailto:Contacto@Austromaq.cl) Covadonga #47



**SHENU  
EXPRESS****SAN GREGORIO****CERRO CASTILLO****VILLA RENOVAL****VILLA TEHUELCHES**

# **LLEGAMOS A:**

## **SAN GREGORIO - CERRO CASTILLO**

## **VILLA RENOVAL - VILLA TEHUELCHES**

Entendemos que el clima en la región puede ser variable, pero con nuestro servicio de transporte de carga y encomiendas, te aseguramos que tus envíos llegaran puntuales y en excelentes condiciones.

**CONTÁCTANOS****+56 9 79951361****shenuexpresspuq@gmail.com**

*¡Elige Shenu Expres! ¡Contáctanos y asegura tu envío con los expertos! ¡Tu carga, nuestra responsabilidad!*





# Mercado televisivo: Mega se queda con la transmisión de la selección chilena

● La Roja cambia de canal para las Eliminatorias para la Copa del Mundo del 2030.

**L**a selección chilena trabaja en lo que será el proceso hacia la próxima Copa del Mundo de 2030. Incluso, quedó definido que Mega será el nuevo canal para este camino.

La Roja no ha vivido sus mejores años en el último tiempo. Las últimas tres citas planetarias no han tenido a Chile entre sus clasificados, por lo que los hinchas han sufrido bastante. Pese a esto, el fanatismo no decae y los canales pelean por transmitir sus partidos.

## Mega transmitirá a Chile

En los últimos años, ha sido Chilevisión el canal que se transformó en la casa de la selección chilena, con Claudio Palma relatando y Aldo Schiappacasse comentando. Sin embargo, para el camino a la Copa del Mundo de 2030 esto ya no seguirá siendo así.

Mega, Chilevisión y Canal 13 entraron en la licitación por ser el nuevo canal que transmitiría a La Roja, pero de acuerdo a Radio ADN, fue la

primera estación mencionada la que ganó el dar los partidos de Chile hacia la próxima cita planetaria.

El canal que es propiedad de Carlos Heller habría puesto 27 millones de dólares sobre la mesa, superando los 26 de Canal 13 y los 25 de Chilevisión. De esta manera, La Roja regresa al "canal 9" luego de haber pasado los últimos años en el "11".

Mega ya transmitió a la selección chilena en el proceso hacia Rusia 2018, cuando La Roja también

quedó sin clasificar. En aquellos tiempos, relataba Alberto Jesús López, más conocido como el "Trovador del Gol", junto con los comentarios de Rodrigo Sepúlveda y Felipe Bianchi.

Con la noticia de que Chilevisión pierde a La Roja, Claudio Palma también queda de lado. El relator ha acompañado a la selección en Canal 13 y desde el "11". Salvo que parta a Mega, ya no seguirá "anunciando con letras de liquidación" los goles del equipo de todos.



## ARMERÍA EL PIONERO

CONTACTO@ARMERIAELPIONERO.CL





## Rifles aire comprimido







ARMANDO SANHUEZA 333 ☎ +56 9 62390702

# TECSO GNV

## GAS NATURAL VEHICULAR



### CERTIFICACIÓN DE CILINDROS GNC-GLP

POR NORMATIVA DEL MINISTERIO DE TRANSPORTES, CADA 5 AÑOS, TODO VEHICULO CONVERTIDO A GNC-GLP DEBE REALIZAR LA PRUEBA DEL CILINDRO DE GNC.

**REALIZA TU CERTIFICACION CON NOSOTROS!...**

**MEJOR CALIDAD!**

**MEJORES PRECIOS!**



**TECSO GNV**

GENERAL SALVO 0598 BARRIO PRAT PUNTA ARENAS.  
FONO: 612 222865 CELULAR: 954215559





# Las Heras

MINIMARKET

PINCHA AQUÍ



**Manjar  
untable  
Nestlé**

800g

**\$3.990**

**Galletas  
de salvado  
Bagley**

600g

**\$3.690**



**Galletas  
de arroz  
seltz**

100g

**\$2.100**

**Leche  
condensada  
Leche sur**

397g

**\$1.890**



**Dulce de  
membrillo  
Watts**

250g

**\$1.300**

**Crema  
de coco  
Deyco**

396g

**\$2.290**



**Leche  
condensada  
Nestlé**

397g

**\$2.390**

**Galletas rellenas  
de frutillas  
Froota**

150g

**\$2.290**



## HORARIO DE ATENCIÓN

**lunes a jueves**

9:00 a 23:00 hrs.

**viernes y sábado**

9:00 a 00:00 hrs.

**domingo**

9:00 a 22:00 hrs.



**Las Heras N°540**



# Este viernes comienza a rodar el balón en el Torneo Interregional Zona Sur de Clubes

● El certamen futbolero a jugarse en el Estadio Fiscal y Asociación 18 de Septiembre, tendrá a los clubes de Sokol y Presidente Ibáñez como representantes del fútbol magallánico.

Christian González  
cgonzalez@elpinguino.com

EP PÁGINA WEB

Este viernes el cuadro de Sokol como campeón regional y representante de la Asociación de Fútbol de Punta Arenas, será el encargado de abrir los fuegos en una nueva versión del Torneo Interregional Zona Sur de Clubes Campeones a realizarse en Punta Arenas, cuando enfrente a las 21 horas al elenco de Javiera Carrera de Angol, en el Estadio Fiscal.

Por su parte Presidente Ibáñez, vicecampeón del fútbol magallánico y segundo representante del fútbol puntarenense y de la Asociación 18 de Septiembre, debutará el próximo sábado a las 17 horas ante al elenco de Independiente de Aysén.

Recordemos que Sokol integra el grupo 1, junto a Juvenil Seminario de Talca (Maule), Unión Ferroviario de Coelemu (Ñuble), Santos de América de Coronel (Bio Bio) y Javiera Carrera de Angol (Araucanía).

Por su parte Presidente Ibáñez, cabeza de serie del grupo 2, lo hará junto a los elencos de Royal de Futrono (Los Ríos), Severo Cofré de Calbuco (Los Lagos), e Independiente (Aysén).

A continuación detallamos programación de la fase clasificatoria, a una rueda todos contra todos, clasificando los dos primeros de cada grupo a la fase final.

Viernes 23 de enero 2026

Grupo 1  
Estadio Fiscal.

- Juvenil Seminario vs Unión Ferroviario 19:00 horass.
- Sokol vs Javiera Carrera 21:00 hrs.
- Libre: Santos de América.

Sábado 24 de Enero

Grupo 2  
Estadio: Asociación 18 de Septiembre.

- Severo Cofré vs Royal de Futrono 15:00 hrs.
- Presidente Ibáñez vs Independiente de Aysén. 17:00 hrs.

Grupo 1  
Estadio Fiscal.

- Juvenil Seminario vs Santos de América. 20:00 hrs.
- Sokol vs Unión Ferroviario 22:00 hrs.
- Libre: Javiera Carrera.

Domingo 25 de Enero

Grupo 2  
Estadio: Asociación 18 de Septiembre.

- Independiente de Aysén. vs Severo Cofré 14:00 hrs.
- Presidente Ibáñez

vs Royal de Futrono. 16:00 hrs.

Grupo 1  
Estadio Fiscal.

- Javiera Carrera vs Juvenil Seminario. 19:00 hrs.
- Unión Ferroviario vs Santos de América 21:00 hrs.
- Libre: Sokol.

Lunes 26 de Enero

Grupo 1  
Estadio Fiscal.

- Javiera Carrera vs Unión Ferroviario 19:00 hrs.
- Sokol vs Santos de América 21:00 hrs.
- Libre: Juvenil Seminario.

Martes 27 de Enero

Grupo 2  
Estadio: Asociación 18 de Septiembre.

- Royal de Futrono. vs Independiente de Aysén. 19:00 hrs.
- Presidente Ibáñez vs Severo Cofré. 21:00 hrs.

Miércoles 28 de enero 2026



- Grupo 1  
Estadio Fiscal.
- Javiera Carrera vs Santos de América. 19:00 hrs.
  - Sokol vs Juvenil Seminario 21:00 hrs.
  - Libre: Unión Ferroviario.



**AVISO DE CORTE DE SUMINISTRO DE AGUA POTABLE**

**INICIO** : 21 de enero de 2026 a las 15 hrs.

**TERMINO** : 21 de enero de 2026 a las 19 hrs.

**SECTOR AFECTADO** : De Manantiales a José Velastegui y de Andrés Stambuck a Vicente Pérez Barria.

**LOCALIDAD** : Punta Arenas

**MOTIVO DEL CORTE** : Reposición de red de agua potable

**EMPRESA EJECUTORA** : José Aguilante Vargas

Una empresa Aguas Nuevas

**LICITACIÓN**

La Ilustre Municipalidad de Punta Arenas se encuentra licitando a través del portal [www.mercadopublico.cl](http://www.mercadopublico.cl),  
"CSV MEJORAMIENTO PLAZA NELDA PANICUCCI, PUNTA ARENAS"  
bajo la ID 2351-11-LP25

Ilustre Municipalidad de Punta Arenas

NEUMATICOS SAN JORGE  
Necesita:

**AYUDANTE DE CONTADOR**

- Titulo de contador
- Experiencia mínima 1 año
- Manejo de ERP

Antecedentes indicando pretensiones de sueldo y cargo al que postula a:  
[casamatrix@sanjorgeonline.com](mailto:casamatrix@sanjorgeonline.com)

LA AYUDA LA HACEMOS TODOS

**RECOLECCION Y TRANSPORTE**

El grupo de Transportistas **ICE RIDERS** se encuentra recolectando ayuda y fondos para las familias afectadas en las zonas de incendio.

**SALIDA DESDE PUNTA ARENAS**

**CONTACTO**

+56 9 8631 9176

Luis Felipe Soto Navarro  
Rut 19620903-4  
Bco Estado  
Cta Rut 19620903



# RECIBE TU DIARIO **EL PINGÜINO**

**CLICK  
AQUÍ**



**GRATIS EN TU  
WHATSAPP**



Sería dado a conocer durante esta jornada

# Kast prepara anuncio de su gabinete

● Para hoy a las 20:30 horas se espera la confirmación por parte del Presidente electo.

**P**ese a la decisión del Presidente electo José Antonio Kast y de su equipo de mantener bajo reserva los nombres de quienes integrarán su gabinete, en los últimos días han comenzado a circular diversas figuras que se espera sean oficializadas en las próximas horas.

El misterio se disipará hoy a las 20:30 horas, cuando el futuro Mandatario dé a conocer a los 25 ministros que conformarán su equipo de gobierno, en la casona conocida como Oficina del Presidente Electo o “La Moneda Chica”, ubicada en Las Condes.

La conformación del gabinete no ha estado exenta de controversias. Inicialmente, la presentación estaba prevista para el 15 de enero, pero fue postergada en medio de tensiones políticas. A ello se sumó la decisión del Partido Nacional Libertario de marginarse del proceso, argumentando falta de claridad respecto de su rol en la futura administración, así como críticas desde distintos sectores por algunos nombres que fueron filtrados anticipadamente.

En ese contexto, también trascendió que el

Presidente electo habría desistido de algunas cartas que se daban por seguras. Entre ellas, el periodista Guillermo Turner, quien habría sido considerado para el Ministerio de Defensa, y el exalcalde de La Florida, Rodolfo Carter, quien finalmente optó por rechazar la oferta ministerial y asumir como senador electo por La Araucanía.

## Los nombres que suenan con más fuerza

Durante un punto de prensa ofrecido este lunes, previo a su reunión con el Presidente Gabriel Boric en La Moneda, Kast apareció acompañado por varias figuras que han sido sindicadas como futuros ministros, mientras abordaba la catástrofe por los incendios forestales en el sur del país.

Entre los nombres que han tomado mayor fuerza se encuentran: Claudio Alvarado (UDI), exministro, senador y diputado, quien asumiría el Ministerio del Interior. Mara Sedini, periodista, cantante y actriz, como futura ministra Secretaría General de Gobierno. José García Ruminot, quien llegaría a la Segpres. Jorge Quiroz, economista y ase-



Son 25 los ministros que confirmarán el futuro gobierno de Kast.

sor de campaña de Kast, como seguro ministro de Hacienda. Martín Arrau, exintendente de Región de Ñuble, para el Ministerio de Obras Públicas. Iván Poduje, quien encabezaría Vivienda y Urbanismo. María Jesús Wulf, como ministra de Desarrollo Social y Familia.

A estos nombres se sumarían otros que completarían el gabinete

presidencial, entre ellos Francisco Pérez Mackenna en Relaciones Exteriores; Ximena Rincón en Energía; Francisco Undurraga en Culturas; Fernando Rabat en Justicia; y Catalina Parot en Bienes Nacionales.

También figuran Judith Marín en Mujer y Equidad de Género; Tomás Rau en Trabajo; May Chomali en Salud; Ricardo Irarrázaval en Medio Ambiente; Ximena

Lincolao en Ciencias; y María Paz Arzola en Educación.

El listado se completa con Jaime Campos en Agricultura; Louis de Grange en Transportes; y la atleta olímpica Natalia Duco en Deportes.

## Nombres para Magallanes

En el plano regional, en Región de Magallanes se comenta que Gerardo Otzen asumiría como delegado presidencial, mientras que en Tierra del Fuego el nombre que suena es el de Margarita Norambuena.

## SOLOVIDRIOS

# PARABRISAS

- Venta e instalación de parabrisas
- Cotiza tu parabrisa
- Consulta por tu modelo
- Garantías de instalación



### DESPACHOS: NATALES, PORVENIR Y COYHAIQUE







 @SOLOVIDRIOS.MAG  
 SOLOVIDRIOS

 [www.solovidrios.cl](http://www.solovidrios.cl)  
 [Solovidriosparabrisas@gmail.com](mailto:Solovidriosparabrisas@gmail.com)

 Mejicana N°762, Punta Arenas  
 612 224835  +569 40211638

## ELEAM REFLEJOS DEL MAR

Establecimiento privado, ubicado en Juan Williams N° 08051, Punta Arenas, con resolución al día. Informa que en la actualidad tiene **2 CUPOS DISPONIBLES** para nuevos residentes.

Interesados llamar al celular  
Nro 999926317



## PULLMAN AUSTRAL

61 2222241 – + 56 9 96402452

VENTA DE PASAJES EN PUNTA ARENAS  
AV. COLÓN 900

**[www.recorrido.cl](http://www.recorrido.cl)**

**PUNTA ARENAS - OSORNO - PUERTO MONTT**

VENTA DE PASAJES  
EN OSORNO Y PUERTO MONTT  
EN AGENCIAS BUS NORTE.

**¡PRÓXIMAMENTE VIAJES!**  
PUNTA ARENAS - COYHAIQUE  
COYHAIQUE - PUNTA ARENAS



En tanto, este martes comienza operativo especial para buscar víctimas fatales

# Hay 31 incendios forestales en combate, con cinco sobre 1.000 hectáreas afectadas

● En medio del fuego una carabinera resultó con quemaduras graves, tras intentar de rescatar a familiares y vecinos en medio del fuego.

La Corporación Nacional Forestal (Conaf) presentó el balance de los incendios forestales activos en el país, señalando que 31 siguen en combate hasta las 19:30 horas de este lunes 19 de enero.

Mediante su cuenta de X, el organismo precisó la afectación preliminar de cada uno de los incendios con alerta roja, que involucran a las regiones de O'Higgins, Ñuble, Bío Bío y La Araucanía.

En el caso de O'Higgins, el "Incendio Forestal Fundo La Palma" mantiene a la comuna de San Fernando con alerta roja, afectando a una superficie preliminar de 10 hectáreas.

En Ñuble, en tanto, toda la región está con alerta roja, con seis incendios forestales activos.

Finalmente, La Araucanía igual tiene alerta roja regional, con cinco incendios en esa condición.

En esta última región, se trataría de incendios simultáneos, con amenazas a viviendas, todos con condicio-

nes críticas para el combate, según indicó la alerta emitida por Senapred.

## Carabinera grave

Una carabinera resultó quemada intentando ayudar a familiares y vecinos en Penco. Se trata de la cabo primero de Carabineros, Makarena Moreno, funcionaria que debió ser trasladada a la Clínica Indisa en la región Metropolitana.

Así fue confirmado por el general director de Carabineros, Marcelo Araya. También detalló que la mujer, al momento de lo ocurrido, no se encontraba de servicio.

Cabe recordar que la tragedia en Penco-Lirquén se desató durante la noche del sábado, luego de una jornada de combates de incendios en distintos puntos.

Fue en ese contexto que la mujer, que al momento de la emergencia no se encontraba de servicio, recurrió en ayuda de familiares y vecinos, resultando con el 25% de su cuerpo quemado y con lesiones en sus vías respiratorias.

Por lo mismo, en redes sociales se han levantado campañas, como cadenas de oración, para pedir por la mujer.

## Ataque a Bomberos

El Presidente de la República, Gabriel Boric, arremetió este lunes contra un grupo de delincuentes que atacó con piedras un carro de Bomberos en la comuna de Angol, región de La Araucanía.

"En Angol un grupo de delincuentes apedreó un carro de bomberos que estaba combatiendo incendios. Miserables", acusó el jefe de Estado en su cuenta de X.

Por lo anterior, aseguró: "Hemos dispuesto la presencia de COP y FF.AA. en el sector y el Jedena tiene toda la facultad de decretar restricciones a la libertad de movimiento donde evalúe que corresponda".

Radio Bío Bío en La Araucanía consultó al delegado presidencial de La Araucanía, Eduardo Abdala Abarzúa, sobre lo comunicado por el Presidente Boric. El



El fuego no da tregua en los incendios forestales del Biobío y el Ñuble.

representante del Gobierno en la región calificó como "inescrupulosas" las personas que atacaron a los voluntarios. "Lo que hacen es atacar a aquellos que están ayudando a defender a la ciudadanía de esta situación tan grave, tan compleja", criticó.

En ese sentido, detalló que, según los antecedentes, los "Bomberos concurrían al lugar, y en un sector cercano a Colonia Manuel Rodríguez fueron atacados con piedras, y eso hizo que ellos se replegaran y se retiraran".

## Búsqueda de víctimas

El gobernador regional del Biobío, Sergio Giacaman, confirmó que este martes realizarán un operativo especial para encontrar posibles víctimas fatales de los incendios forestales que afectan a la zona desde el fin de semana y que, hasta el cierre de esta nota, contabiliza 20 fallecidos.

La autoridad regional confirmó que, tras la reunión del Comité de Gestión del Riesgo de Desastres (Cogrid), se determinará priorizar el ha-

llazgo e identificación de las personas que murieron en los siniestros.

El gobernador explicó que este martes realizarán "una labor muy importante, primero en el combate a los incendios, y mañana especialmente, la Fiscalía, el Servicio Médico Legal, la Policía de Investigaciones, van a realizar un operativo muy relevante asociado a la identificación, primero a la búsqueda y posteriormente a la identificación de las personas fallecidas".

**Punta Arenas**

**CREMATORIO PARA MASCOTAS**

Servicios: Traslado -Anforas

*Angeles de la Patagonia*

Contáctanos al +569 27664481

angeles.crematoriomascotas

¡Llegó la temporada de **POLERAS** para hombres en Dickies!

**Dickies**

Consulta por colores, tallas y unidades disponibles en tienda, prefiere calidad, ¡Prefiere Dickies!

**VISÍTANOS EN:**

- MANZANA 4A, LOCAL 1
- Módulo Central Zona Austral, local 34 y 35

WhatsApp: +56 9 4490 2373

¡Regala alegría con nuestras Gift Cards!

**En Ferretería San Marcos encuentras todo para la siembra y el hogar.**

**COMERCIAL SAN MARCOS** (PUBO)

www.comercialsanmarcos.cl

**SEMILLAS**

**TAMBORES CERTIFICADOS** PARA TRASLADO DE COMBUSTIBLES

**COCINA ALCAZAR MUEBLE**

- SALITRE
- ABONO COMPLETO
- TIERRA NEGRA
- TURBA

**NYLON PARA INVERNADERO 3 TEMPORADAS**

ZENTENO 99 61 2 216695 +56 9 67596732 Ferretería San Marcos Comercial San Marcos ferreteria@comercialsanmarcos.cl www.comercialsanmarcos.cl



En medio de las tensiones con Estados Unidos

# Dinamarca pidió a la OTAN reforzar la vigilancia en Groenlandia

● La propuesta cuenta con el respaldo del gobierno de la isla y busca definir un marco de cooperación ante las disputas con Washington sobre el territorio ártico.

Dinamarca y Groenlandia presentaron este lunes una solicitud formal a la OTAN para establecer una misión de refuerzo en torno a Groenlandia, con el objetivo de incrementar la seguridad y la vigilancia en la isla.

La iniciativa surge en medio de las tensiones con Estados Unidos y tras recientes amenazas de aranceles recíprocos, en paralelo al aumento de la presencia militar aliada en la región del ártico.

El ministro de Defensa danés, Troels Lund Poulsen, comunicó que la propuesta fue transferida al secretario general de la OTAN, Mark Rutte, en una reunión en Bruselas, junto a la responsable de Exteriores de Groenlandia, Vivian Motzfeldt.

Poulsen indicó que el secretario general “ha tomado en consideración” la petición, aunque por ahora no se conoce una respuesta definida, ni detalles sobre el posible despliegue futuro.

Rutte manifestó la voluntad de la Alianza Atlántica de mantener su trabajo en la seguridad colectiva y la profundización de inversiones en capacidades importantes para la región ártica. Resaltó la importancia estratégica de este territorio, en especial Groenlandia, y

valoró la cooperación entre aliados para afrontar nuevos retos internacionales.

Durante los últimos días, fuerzas de países aliados han llegado a Groenlandia en el marco del ejercicio militar “Arctic Endurance”, enfocado en la defensa del flanco norte de la Alianza Atlántica. Estas maniobras están lideradas por Dinamarca y, de momento, no constituyen una misión de la OTAN.

Poulsen aseguró que la estrategia danesa se orienta hacia una mayor responsabilidad en la defensa del Ártico. “Nada ha fracasado en cuanto a garantizar una mayor presencia de los aliados de la OTAN en Groenlandia”, afirmó el ministro, quien también remarcó la transparencia de Dinamarca en la comunicación sobre los ejercicios y subrayó la relevancia del diálogo constante con Estados Unidos.

El panorama geopolítico está definido por el posicionamiento de Estados Unidos y su Presidente, Donald Trump. El mandatario ha sostenido su interés en Groenlandia y ha amenazado con un arancel del 10% sobre productos de Dinamarca, Noruega, Suecia, Francia, Alemania, Reino Unido, Países Bajos y Finlandia a partir del 1 de febrero, que podría ele-

varse hasta el 25% en junio de 2026 si no se alcanza un acuerdo para la adquisición total de la isla.

Consultado sobre la posibilidad de emplear la fuerza para obtener Groenlandia, Trump evitó dar detalles con un “sin comentarios”.

En declaraciones recientes, justificó su postura diciendo que Europa debería centrar su atención en el conflicto entre Rusia y Ucrania, además de expresar su disconformidad con la falta de apoyo europeo a sus demandas. También cuestionó la independencia del Comité Nobel al no ser elegido para el Premio Nobel de la Paz, relacionando este hecho con la actitud del gobierno noruego hacia sus intenciones respecto a Groenlandia.

Por otra parte, los gobiernos de Noruega y Finlandia pidieron frenar la escalada y defendieron el diálogo como única salida a la crisis. En una carta remitida al presidente estadounidense, resaltaron la independencia del Comité Nobel y solicitaron evitar un aumento de aranceles. Trump res-



Trump ha sostenido su interés en Groenlandia y ha amenazado con un arancel del 10% a los países que se opongan.

pondió con desconfianza sobre la supuesta neutralidad noruega en la decisión del premio.

Mientras sigue sin definirse si la OTAN desplegará una misión propia en Groenlandia, los ejercicios militares y los cruces diplomáticos ponen de manifiesto la sensibilidad estratégica de la región.

La defensa de los países europeos y el equilibrio geopolítico en el Ártico dependen en gran parte del compromiso estadounidense, cuya retirada supondría un desafío considerable para la seguridad colectiva.

COMERCIAL DE LA PATAGONIA

CONSTRUYA BASES SÓLIDAS

EXIJA CEMENTO COMODORO

Cemento Certificado por el IDIEM

Sacos de 25 Kilos.

PUNTOS DE VENTA XII REGIÓN

**Punta Arenas**  
Comercial de la Patagonia  
El Águila Constructor  
Ferretería Prat  
Ferretería Campo Sur  
Ferretería Incolin  
Comercializadora mic spa  
Gomplas  
Ferretería Martín  
Ferretería Gestión Patagonia  
Ferretería El Maestro  
Ferretería Katrina Spa  
Ferretería Divar  
Prodalam  
Ferretería Ferremundo  
Ferretería Mercedes  
Ferretería San Agustín  
Ferretería La Cincio  
Ferretería Formantel  
Ferretería Divar  
Ferretería Versal  
Ferretería Santos Mardones  
Ferretería M&H Spa.  
Ferretería MIM  
Ferretería Sanvénir  
Ferretería Independencia  
Ferretería El Pañol Spa  
Ferretería El Mirador  
Comercializadora Sheila  
Ferretería Orion  
Almacén Ferretero  
La cosa del coso

Avenida Principal Zona Franca  
Avenida Frei 0510  
Arturo Prat 2573 / Mardones 0995/  
Avenida Frei 1324  
Ignacio Carrera Pinto 1169  
Av. Salvador Allende n° 0390  
Maipú 428  
Tucapel 0415  
Costanera Del Río n° 0498.  
Cacique Papón n° 3477.  
Entrada Nelda Panicucci  
Avda. Circunvalación Nr. 83  
Las Liebres sitio 29 Barrio Industrial.  
Jorge Monti N° 35, Playa Norte.  
Marcel Calle N° 01131, Pobl.  
Avda. Martínez de Aldunate N° 3656.  
Enrique Rosales N° 0367, Pobl. 18 septiembre.  
Avda. Eduardo Frei N° 278.  
Circunvalación n° 83 Aves Australes  
Las Heras N° 712  
Pedro De Valdivia N° 01295.  
Ruta 9 Norte Km. 10.5 N° 010563.  
Santa Juana 14, Barrio Sur  
Arauco 2045 - Esq. Miraflores  
Av. Pte. Salvador Allende Gossens 0487  
Calle la Dehesa 2784 esq. Pedro Aguirre Cerda. Barrio Sur  
Av. Circunvalación n° 1950-a  
Pasaje Mar Caribe 820  
Chiloé 1982  
Teniente Serrano n° 1058  
Francisco Antonio Pinto n° 0708

**Puerto Natales**  
Ferretería El Águila  
Gomplas Puerto Natales

Bulnes 1083  
Manuel Bulnes 1297

**Porvenir**  
Ferretería Ferrando  
Ferretería Koiuska

Monseñor Señoret 363  
Koiuska n° 155

**Buses Fernández**

Nuestra historia continúa contigo

**- PUNTA ARENAS - OFICINA PASAJES Y CARGA**  
Armando Sanhueza #745 Tel: 61 2 242313  
Cel: +56 9 9326 0974  
pasajespuntaarenas@busesfernandez.com

**- PUERTO NATALES**  
  
**• OFICINA RODOVIARIO - OFICINA PASAJES**  
Av. España #1455 Tel: 61 2 411111  
operadornatales@busesfernandez.com

**• OFICINA PUERTO NATALES - PASAJES Y CARGA**  
Eleuterio Ramírez #399 Tel: 61 2 411392  
operadornatales@busesfernandez.com

**HORARIO SALIDAS**

**PUNTA ARENAS**  
**LUNES A DOMINGO**  
07:00 - 08:30 - 10:00 - 12:30  
14:30 - 17:00 - 18:30 - 20:00

**PUERTO NATALES**  
**LUNES A DOMINGO**  
07:00 - 08:30 - 10:00 - 12:30  
14:30 - 17:00 - 18:30 - 20:00

Síguenos en nuestras RRSS



# PINGÜINO DATOS

## LA MEJOR VITRINA DE MAGALLANES

▶ [www.elpinguino.com](http://www.elpinguino.com)

▶ ☎ 61 2 29 29 00

▶ Pingüino Radio 95.3 FM / 590 AM



**Dra. Patricia Almendras**  
Directora Odontológica  
Ortodoncia - Implantología - TTM

ODONTÓLOGOS TRATANTES:

Dra. Bárbara Barrientos / Odontología General

Dr. Oscar Hernández / Odontología General

Dr. Alex Galleguillos / Rehabilitación Oral

Dra. Francia Vojnovic / Urgencias Dentales

Dra. Marité Bastias / Endodoncia

[f ClinicaCroaciaPuntaArenas](https://www.facebook.com/ClinicaCroaciaPuntaArenas)

Sarmiento 1053 - 612241724 - [www.clinicacroacia.cl](http://www.clinicacroacia.cl)

## indumotor

### Nello Stefani y Cía.

Rectificación Motores

Desde 1963

☎ 612 221596

☎ +569 7529 4644

### FINIS TERRA PROPIEDADES

Fernando Descourvieres Gómez

Corretaje - Gestión Inmobiliaria  
Administración de Propiedades

José Menéndez 1170 Punta Arenas  
Cel. 9 9700 0299

[finisterrapropiedades@gmail.com](mailto:finisterrapropiedades@gmail.com)  
[www.finisterrapropiedades.cl](http://www.finisterrapropiedades.cl)

## SÍGUENOS EN REDES SOCIALES

[elpinguinomultimedia](https://www.instagram.com/elpinguinomultimedia)

[Diario El Pinguino](https://www.facebook.com/DiarioElPinguino)

[Pinguinodiario](https://twitter.com/Pinguinodiario)

[Pingüino Multimedia](https://www.youtube.com/PinguinoMultimedia)

[Pingüino Multimedia](https://www.tiktok.com/PinguinoMultimedia)

¡Recuerda que también  
puedes recibir nuestro  
**Diario Digital!**

**GRATIS EN TU  
WHATSAPP**



## Dato Útil

### ATENCIÓN PRIMARIA DE URGENCIA SAPU - SAR

**SAPU CESFAM: 18 DE SEPTIEMBRE**

Mateo Toro y Zambrano N° 1893

DE LUNES A VIERNES :17:00 a 23:30 hrs.  
SABADO, DOMINGO Y FESTIVOS :10:00 a 19:30 hrs.

**SAPU CESFAM: DR. MATEO BENCUR**

Capitán Guillermo N° 0781

DE LUNES A VIERNES :17:00 a 23:30 hrs.  
SABADO, DOMINGO Y FESTIVOS :10:00 a 19:30 hrs.

**SAPU CESFAM: JUAN DAMIANOVIC (SAR)**

José Ignacio Zenteno N° 2850, Barrio Sur

DE LUNES A VIERNES :  
Atención continuada las 24 hrs.

SABADO, DOMINGO Y FESTIVOS:  
Atención continuada las 24 hrs.

**SAPU CESFAM: CARLOS IBAÑEZ**

Eduardo Frei N° 1102

DE LUNES A VIERNES :17:00 a 23:30 hrs.  
SABADO, DOMINGO Y FESTIVOS :10:00 a 19:30 hrs.

### URGENCIA DENTAL

**ATENCION URGENCIA DENTAL EN EL  
CENTRO COMUNAL NORTE**

Vicente Pérez Barría #0762

DE LUNES A VIERNES :18:00 a 22:00 hrs.  
SABADO, DOMINGO Y FESTIVOS :10:00 a 14:00 hrs.

### PUERTO NATALES

**SAPU CESFAM: DR. JUAN LOZIC**

DE LUNES A VIERNES :17:30 A 00:30 HORAS  
SABADO, DOMINGO Y FESTIVOS :9:30 A 19:30 HORAS



## TELÉFONOS DE EMERGENCIA

INCENDIOS  
FORESTALES

**130**

SAMU

**131**

BOMBEROS

**132**

CARABINEROS

**133**

PDI

**134**

FONO DROGAS

**135**

RESCATE MARITIMO

**137**

RESCATE AÉREO

**138**



GASCO:  
[www.gascomagallanes.cl](http://www.gascomagallanes.cl)

**612208000**



AGUA / AGUAS MAGALLANES S.A  
[www.aguasmagallanes.cl](http://www.aguasmagallanes.cl)

**2 28 00 28**



EDELMAG  
[www.edelmag.cl](http://www.edelmag.cl)

**800800400**

POSTA VILLA TEHUELCHES  
**+56 9 92659495**  
24 HORAS



# TODO AVISOS

PENSANDO EN SU COMODIDAD

COMPRA SU AVISO CLASIFICADO  
EN NUESTRA PÁGINA WEB  
[www.elpinguino.com](http://www.elpinguino.com)

CONTÁCTESE AL: ☎ 61 2292900 Anexos 145 - 143 ✉ [clasificados@elpinguino.com](mailto:clasificados@elpinguino.com) 📍 Balmaceda 753 - Punta Arenas



Toma de muestras y horarios de atención

## Punta Arenas

• **Fagnano 504**  
Lunes a viernes de 7 a 16:45 hrs.  
Sábados de 8 a 12:45hrs.

• **Clínica IMET, 2do piso**  
Lunes a sábado de 8 a 11:30hrs

## Puerto Natales

• **Blanco Encalada 362**  
Lunes a viernes de 8 a 11:30hrs

Exámenes clínicos, curva de glucosa, electros y holter de presión  
Venta Bonos Fonasa e Isapres  
Consulta convenios vigentes

612615160 +56990058353

[WWW.LABORATORIOMEDILAB.CL](http://WWW.LABORATORIOMEDILAB.CL)

## 31 Automóviles

**RENAULT CAPTUR, 2018, DIESEL,**  
25 k/l, único dueño, muy bueno. 60.000  
Km \$8.300.000. +56944714676.  
(13-21)

## 60 Arriendos Ofrecidos

**ARRIENDO AMPLIA CASA EN EL**  
sector regional de Valdivia, a estudiantes  
de marzo a diciembre. 950192879.  
(17-20)

**SE ARRIENDA CASA EN VILLA LOS**  
Españoles, con subsidio de arriendo,  
papeles al día. Tratar fono 956323347.  
(20-23)

**ARRIENDO DEPARTAMENTO EN**  
Santiago Centro, a pasos del Metro  
Parque Almagro. Exclusivamente a  
estudiantes magallánicos. Cómodo  
departamento tipo mariposa, cuenta  
con Dos dormitorios, Dos baños (ambos  
en suite), completamente equipado y  
amoblado, cocina completa, Lavadora-  
secadora, Smart TV, Balcón privado.  
Valor: \$500.000/mes, más Gastos  
comunes \$140.000. aproximadamente.  
Más información al (+56) 9 97453986.  
(20-26)

## 90 Propiedades Venden

**VENDO SITIOS ROL PROPIO, CERCA**  
Unimarc Sur, facilidades. 994892227.  
(16-21)

**VENDO MEDIA HECTÁREA TERRENO**  
en Punta Prat. 56939013458. (20-23)

## 100 Construcción

**CONSTRUCCIÓN, GASFITERÍA,**  
electricidad. Precios módicos  
garantizados. Fono 981357853.

**SE HACEN CUBICACIONES.**  
+5695213442. (17-20)

## 110 Guía Hogar

**ALGUIEN DE BUENA VOLUNTAD ME**  
regale, ropa mujer, hombre.  
959305597. (17-20)

## 200 Legales

**PÉRDIDA DOCUMENTOS AUTO**  
Ford Fiesta BWZW-32. Llamar  
993203475. (16-23)

## 210 Asesorías

**ABOGADA SOFÍA VIDAL MONTIEL**  
asesoría jurídica online  
**Alimentos, divorcios, visitas,**  
**custodia, violencia intrafamiliar,**  
**posesión efectiva, prescripción de**  
**deudas, controles de detención.**  
**+56973026566. svidalmontiel.**  
**abogada@gmail.com. (17-24)**

## 330 Servicios Varios

**DESTAPO DESAGÜES**  
y artefactos sanitarios, moderna  
maquinaria eléctrica, su única y mejor  
solución. Maestro Arancibia. Empresa  
familiar más de 40 años a su servicio.  
612213915- 996493211. (31ene26)

## 340 Empleos Ofrecidos

**SE NECESITA INGENIERO EN**  
construcción, con residencia en  
Porvenir. Comunicarse al 982839294.  
(15-20)

**SE NECESITA ASESORA DEL HOGAR**  
de lunes a viernes 9:00 a 17:00 hrs,  
con recomendaciones comprobables.  
Solo personas que han trabajado  
como asesoras del hogar. Contacto  
Whatsapp +56 994613022. (16-21)

**IMPORTANTE EMPRESA NECESITA,**  
Junior lavador con licencia de conducir  
vigente. Enviar antecedentes al correo:  
reclutamientoyseleccion@emprenani.  
com. (16-21)

**SE NECESITA TÉCNICO**  
construcción, con experiencia en  
topografía, autocad, residencia  
Porvenir. 982839294. (17-20)

## 340 Empleos Buscados

**SE OFRECE TRIPULANTE CUBIERTA**  
nave menor. 56939013458, (20-23)

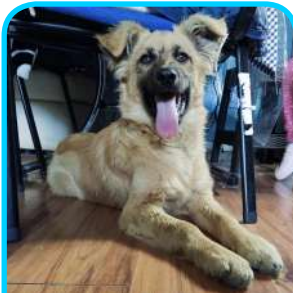

## "HOY CORINA ESPERA SU HOGAR"

Rescatada junto a sus seis  
hermanos, es la única que aún  
no es adoptada. Tiene 6 meses,  
está esterilizada, vacunada y  
desparasitada. Amorosa y lista  
para ser parte de tu familia.

NÚMERO DE CONTACTO  
**965395768**



## SE BUSCA

AYUDAME A VOLVER A CASA

## OREO

EXTRAVIDA 09-12-2025  
SECTOR AVES AUSTRALES,  
PUNTA ARENAS

APROXIMADAMENTE 45  
CM DE LARGO, 3 AÑOS,  
PEQUEÑA, PESA 3 KILOS

**+56958346030**

SE OFRECE RECOMPENSA

(30oct)

## YÁMANA

### Yámana Propiedades

Compra y venta,  
administración de  
edificios y condominio.

**REQUIERE PARCELAS,  
SITIOS Y CASAS  
PARA VENTA O  
ARRIENDO**



Cel: +56 9 85486061

[www.yamanapropiedades.cl](http://www.yamanapropiedades.cl)



## PAPAS NUEVAS

**\$15.000**  
(SACO 25 KG.)

**REPARTO A DOMICILIO**  
612280749  
974523586

## CUIDADO CON BRASAS Y CENIZAS

## EN TIEMPO DE INCENDIOS, EVITEMOS QUEMADURAS



En actividades de  
remoción de  
escombros donde  
hubo fuego, protege  
siempre tu piel  
usando guantes,  
camisas de manga  
larga, pantalones  
largos, zapatos y  
calcetines.

WHATSAPP  
**S.O.S**  
COANIQUEM  
ORIENTACIÓN POR QUEMADURAS  
(NO RECIBE LLAMADAS) **24/7**

**GUARDA ESTE CONTACTO**  
**+569 3431 9987**

**COANIQUEM**  
todo por el niño quemado





# PROFESIONALES

## Asesora Previsional

*Mariam Toledo*  
Guichacay  
ASESORÍA PREVISIONAL

PENSIONES: - Vejez, Anticipada, Invalidez y Supervivencia.  
PILAR SOLIDARIO

+56995377796  
majetogu1@gmail.com

## Psicólogos

**EBENEZER**

**ROSA MARTINEZ SANCHEZ**  
Psicóloga U de Chile  
Atención niños y adultos. Particulares y FONASA

Atención presencial y online  
Consulta: LAUTARO NAVARRO 1330 2° piso  
Pedir hora: WhatsApp: +56 954130526  
rosamartinezsanchez@gmail.com

## Laboratorios

**LABORATORIO MAGALLANES SpA**

Análisis clínicos y tomas de muestras. Toma de muestra a domicilio.

Fonasa e Isapres  
Avda. Colón N° 1098 edif. Cruz Roja  
Horario atención:  
Lunes a jueves 7:30 a 18:00 hrs  
Viernes 7:30 a 16:00 hrs  
Sábado 8:00 a 12:00 hrs.  
(61) 2 244454- 2 248734  
secretaria@laboratoriomagallanes.cl

## Odontólogos

**CLÍNICA DE IMPLANTES**

**DR. EDUARDO LÉPORI DÍAZ.**  
Diplomado en U.S.A.  
Miembro Soc. de Implantología Oral de Chile.  
Cirugía Oral Ultrasónica  
22 años de experiencia en implantes.  
Croacia 799  
Fono: 61 2 242168.

## Podólogos y Técnicos

**PODÓLOGA FABIOLA GODOY**  
ATIENDE A DOMICILIO,  
TRATAMIENTO INTEGRAL DEL PIE. PACIENTES EN GENERAL Y DIABÉTICOS.  
CELULAR WHATSAPP  
+56982635021

## Veterinarios

**Consulta Veterinaria**

Vacunas, desparasitaciones, esterilización, castración caninos y felinos.  
Implantación de chip.  
Exámen carne de cerdo.  
Mariano Egaña 0501  
Fono 971399112

www.elpinguino.com

Fono: 612 292900

## GUÍA AUTOMOTRIZ

### Escapes y Gomería UMANZOR

Soldadura especial aluminio, tubos de escape.  
dobladora hidraulica.  
Abate Molina 0494 (14 sur)  
61 2742745 - 997579945.

Clasificados

Balmaceda 753

## TECSONV GAS NATURAL VEHICULAR

- INSTALACIÓN DE KITS GNC EN 3RA Y 5TA GENERACIÓN
- REINSTALACIÓN DE EQUIPOS GNC
- ANÁLISIS Y REPARACIÓN, TODAS LAS MARCAS

SOMOS AUTORIZADO POR EL MINISTERIO DE TRANSPORTES.  
DIR.: COVADONGA 242 BARRIO PRAT  
FONO: 61 2 222865

## COMERCIAL EL GARAGE REPUESTOS Y ACCESORIOS AUTOMOTRIZ

DE TODAS LAS MARCAS Y MODELOS.  
CONFÍA EN EL EXPERTO Y QUE NO TE TRAMITEN MÁS, ATENCIÓN PERSONALIZADA.

VISÍTANOS EN GENERAL SALVO 0599 BARRIO PRAT - 979988354

## Guía de Clasificados EL PINGÜINO

## ASOC. GREMIALES

<p><b>CPC MAGALLANES</b> C. de la Producción y el Comercio de Magallanes cpcparenas@tie.cl / +56-61-221.9357 'Manantiales N° 759, Punta Arenas. / http://www.cpcmagallanes.cl</p>	<p><b>APSTM.</b> Asoc. Productores Salmones y Truchas de Magallanes contacto@salmonicultoresmagallanes.cl / +56-61-221.3029 Roca N° 1030 Oficinas 301 - 302, Tercer Piso http://salmonicultoresmagallanes.cl</p>	<p><b>AUSTRO CHILE A.G.</b> Asoc. Magallánica de Empresas de Turismo, Austro Chile info@austrochile.cl / +56-61-264.2350 Avda. Costanera del Estrecho, local N° 4, Punta Arenas. http://www.austrochile.cl</p>	<p><b>CÁMARA DE COMERCIO DETALLISTA DE PUNTA ARENAS</b> Cámara de Comercio Detallista de Punta Arenas contacto@camaradetallistapuntaarenas.cl / +56-61-261.3365 Pedro Montt N° 925, Piso 2, Punta Arenas. / http://www.camaradetallistapuntaarenas.cl</p>
<p><b>ASOGAMA</b> Asociación de Ganaderos de Magallanes secretaria@asogama.com / +56-61-221.3029 Manantiales N° 759, Punta Arenas. / http://www.asogama.com</p>	<p><b>CAMARA FRANCA</b> Asoc. de Usuarios de la Zona Franca de Punta Arenas camfranca@entelchile.net / +56-61-221.4511 Avda. Bulnes, Km 3½ Norte Lote-D, / Manzana 8, Z. Franca.</p>	<p><b>CÁM. DE COMERCIO E INDUSTRIAS DE MAGALLANES</b> Cámara de Comercio e Industrias de Magallanes A.G. ccmagallanes@123.cl / +56-61-261.4550/51 O'Higgins N° 942, Punta Arenas / http://www.cnc.cl</p>	<p><b>AGIA MAGALLANES</b> A.G. Industrial y Artesanal de Magallanes agia.magallanes.2007@gmail.com / +56-61-222.2239 Sarmiento N° 677, Punta Arenas. / http://www.agiamagallanes.cl</p>
<p><b>C.CH.C.</b> Cámara Chilena de la Construcción (Sede Punta Arenas) puntaarenas@cchc.cl / +56-2-2258.7490 Magallanes N° 671, Punta Arenas http://www.cchc.cl/gremial/camaras-regionales/punta-arenas</p>	<p><b>ARMASUR</b> Asoc. de Armadores de Transp. Marítimo, Fluvial, Lacustre y Turístico Sur Austral. +56-61-272.8100 anexo 2210 / Juan Williams N° 06450 http://www.armasur.cl</p>	<p><b>ASOCIACIONES DE EMPRESARIAS Y EJECUTIVAS DEL TURISMO DE MAGALLANES</b> ASEET Magallanes y de la Antártica Chilena AG. Instagram: @aseetmagallanes</p>	<p><b>CÁMARA DE TURISMO TIMAUKEI TIERRA DEL FUEGO AG</b> Instagram: @timaukei_turismo</p>



## TELÉFONOS DE EMERGENCIA

<p><b>INCENDIOS FORESTALES</b></p> <p><b>130</b></p>	<p><b>SAMU</b></p> <p><b>131</b></p>
<p><b>BOMBEROS</b></p> <p><b>132</b></p>	<p><b>CARABINEROS</b></p> <p><b>133</b></p>
<p><b>PDI</b></p> <p><b>134</b></p>	<p><b>FONO DROGAS</b></p> <p><b>135</b></p>
<p><b>RESCATE MARITIMO</b></p> <p><b>137</b></p>	<p><b>RESCATE AÉREO</b></p> <p><b>138</b></p>



**GASCO:**  
www.gascomagallanes.cl  
**612208000**



**AGUA / AGUAS MAGALLANES S.A**  
www.aguasmagallanes.cl  
**2 28 00 28**



**EDEL MAG**  
www.edelmag.cl  
**800800400**

**POSTA VILLA TEHUELCHES**  
**+56 9 92659495**  
**24 HORAS**

## Dato Útil

**JUZGADO DE FAMILIA**  
**2 22 22 23**  
**VICTIMAS DE DELITOS**  
**600 818 1000**

## Dato Útil

**INFORMACIÓN DE VUELOS:**  
**612238181**  
**DIRECCIÓN DE AERONÁUTICA:**  
**612745400**





# Avisos Necrológicos

OBITUARIO: MERY ANA DOUGLAS POLL



## Funeraria y salones velatorios

### CORAZÓN DE JESÚS

**HORARIO: 24 HORAS**  
**TODOS LOS DÍAS DEL AÑO**

📍 Dirección: Armando Sanhueza #556  
☎ 969172275

**NUEVA SUCURSAL: MARTINEZ DE ALDUNATE 0393 CON GASPAR MARÍN.**

**CONVENIOS CON EMPRESAS:**

- Club de SO. Fuerza Aérea de Chile en retiro.
- Círculo de SO. de ejército en retiro.
- Círculo de personal de las FFAA. Sargento Aldea y montepiadas.
- Círculo de Carabineros en retiro.
- Club de SO. e IM en retiro.
- Recasur.
- Sindicato de Trabajadores de Enap.
- Tarjeta Punta Arenas.
- Servicio de Salud Magallanes.
- ANEF Magallanes.
- AFP, IPS, Cajas de compensación.
- Compañías de Seguro Dipreca, Capredena.
- Walmart (Lider).
- Dreams.
- La Araucana.



#### Servicios Funerarios

Comunica el sensible fallecimiento de nuestra querida madre y abuela

**MERY ANA DOUGLAS POLL**  
(Q. E. P. D.)

Sus restos están siendo velados en el velatorio del Santuario Don Bosco.

Sus funerales se realizarán el miércoles 21 de enero, previo oficio religioso a las 11:00 horas en el mismo Santuario, para posteriormente dirigirse al Cementerio Municipal Sara Braun.

Participan: Sus hijos Andrea, Fernando, Cristopher y nietos.

#### ORACIÓN AL ESPÍRITU SANTO

Oh Espíritu Santo, Amor del Padre, y del Hijo, Inspírame siempre lo que debo pensar, lo que debo decir, cómo debo decirlo, lo que debo callar, cómo debo actuar, lo que debo hacer, para gloria de Dios, bien de las almas y mi propia Santificación.

Espíritu Santo, Dame agudeza para entender, capacidad para retener, método y facultad para aprender, sutileza para interpretar, gracia y eficacia para hablar. Dame acierto al empezar dirección al progresar y perfección al acabar.

#### Oración a San Expedito

Este Santo es para la ayuda urgente, para los problemas que exigen una solución rápida y cuya invocación nunca es tarde. ORACIÓN: Mi San Expedito de las causas urgentes e inmediatas. Intercede por mí junto a nuestro Señor Jesucristo para que venga en mi auxilio en esta hora de aflicción y desesperanza. Mi San Expedito, tú que eres el Santo Guerrero. Tú que eres el Santo de los afligidos. Tú que eres el Santo de los desesperados. Tú que eres el Santo de las causas urgentes, protégeme, ayúdame, otórgame fuerzas, coraje y serenidad. ¡Atiéndeme mi pedido! (Hacer el pedido). Mi San Expedito, ayúdame a superar estas horas difíciles, protégeme de todos los que puedan perjudicarme, protege a mi familia, atiende mi pedido con urgencia. Devuélveme la paz y la tranquilidad. ¡Mi San Expedito! Estaré agradecido por el resto de mi vida y propagaré tu nombre a todos los que tienen fé. Reza un Padre nuestro, un Ave María, un Gloria y hacer la señal de la Cruz. ORACIÓN A SAN EXPEDITO. Reza 9 Ave María, durante 9 días y pide 3 deseos, uno de negocio y dos imposibles, al noveno día publicar este aviso y se cumplirá aunque sea imposible.



#### Milagroso San Judas Tadeo

Santo Apóstol San Judas, fiel siervo y amigo de Jesús, la iglesia te honra e invoca universalmente, como el patrón de los casos difíciles y desesperados. Ruega por mí, estoy sólo y sin ayuda. Te imploro hagas uso del privilegio especial que se te ha concedido, de socorrer pronto y visiblemente cuando casi se ha perdido toda esperanza. Ven en mi ayuda en esta gran necesidad, para que pueda recibir consuelo y socorro del cielo en todas mis necesidades, tribulaciones y sufrimientos, particularmente (haga aquí su petición), y para que pueda alabar a Dios contigo y con todos los elegidos por siempre. Te doy las gracias glorioso San Judas, y prometo nunca olvidarme de este gran favor, honrarte siempre como mi patrono especial y poderoso y, con agradecimiento hacer todo lo que pueda para fomentar tu devoción. Amén.



#### Oración al Padre Pío

Bienaventurado P. Pío, testigo de fe y de amor. Admiramos tu vida como fraile Capuchino, como sacerdote y como testigo fiel de Cristo. El dolor marcó tu vida y te llamamos "Un crucificado sin Cruz". El amor te llevó a preocuparte por los enfermos, a atraer a los pecadores, a vivir profundamente el misterio de la Eucaristía y del perdón. Fuiste un poderoso intercesor ante Dios en tu vida, y sigues ahora en el cielo haciendo bien e intercediendo por nosotros. Queremos contar con tu ayuda. Ruega por nosotros. Lo pedimos por Jesucristo, nuestro Señor. Amén.

#### Mil gracias, Señor

Mil gracias, Señor, por este nuevo día que me permites comenzar. ¡Es tan lindo despertar sabiendo que estás conmigo! En esta mañana recibo tu paz y tu amor. Gracias porque me acompañas siempre y me ayudas. Hoy quiero estar atento a tu presencia y a tu voz para andar conforme a tu voluntad.

Por favor, protégeme y guíame en este día. Quiero que tú me dirijas en todo lo que tengo que hacer con mi familia, en el trabajo y dondequiera que yo vaya. Quiero hacer tu voluntad y ser sensible a tu dirección. Ayúdame a saber cuándo hablar y cuándo permanecer en silencio. Que mis palabras reflejen tu amor y tu interés genuino por las demás personas. Quiero vivir para ti hoy y por siempre. En el nombre de Jesús, amén.

#### Oración San Francisco de Asís

Bendito seas, Dios Todopoderoso, Padre de todos los seres vivos.

A ti que creaste peces, aves y animales de la tierra,

e inspiraste a San Francisco de Asís para que los considerara como sus hermanos y hermanas, te pedimos que ilumines y guíes a quienes trabajamos por el cuidado de los animales, seres a los cuales encomendamos tu protección.

Padre misericordioso, que siempre seas alabado por la belleza de Tu creación.

Amén. **(J.P.D.M)**





**15**  
Cupos disponibles

## Taller Camino de duelo

ENERO 2026

**¡TODOS LOS JUEVES!**

🕒 de 19:15 a 21:00 hrs.

📍 Auditorio Edificio Corporativo Av. Bulnes 92

PRIMERA SESIÓN	📅	Jueves 8 de enero	Acogida, definición de expectativas y necesidades e introducción al tema central.
SEGUNDA SESIÓN	📅	Jueves 15 de enero	Activación de recursos personales, sugerencias de autoayuda y ayuda a la familia. Identificar cuándo es necesario pedir apoyo profesional.
TERCERA SESIÓN	📅	Jueves 22 de enero	Proyecciones del futuro personal y familiar. Evaluación de la actividad y sugerencias.
CUARTA SESIÓN	📅	Jueves 29 de enero	Apoyo espiritual con la participación del Diácono Jorge Ávila opcional).

**Relatores**

**Miriam Oyarzún**  
Psicóloga con especialidad en duelo y pérdidas afectivas.

**Karina Martinic**  
Magister en Enfermería, especialista en Salud Mental.

*Consulta los requisitos e inscripciones*  
☎ 612 222 908 | secretaria@cruzdefroward.cl



# HORÓSCOPO

POR: YOLANDA SULTANA

Atiendo en Santiago (José Domingo Cañas 386, Ñuñoa, fono 7780731)



## ARIES

(21 de marzo al 20 de abril)  
AMOR: No eluda las responsabilidades que tiene para con sus seres queridos, ellos no son responsables de sus problemas. SALUD: Eluda las frituras y toda comida que incluya demasiada grasa o aceite. DINERO: Día para luchar por tus anhelos. COLOR: Azul. NUMERO: 21.

## CÁNCER

(22 de junio al 22 de julio)  
AMOR: Es fácil confundir sentimientos, ten cuidado con ver algo que no es. SALUD: Si quieres hacer ejercicios deberá tener cuidado y proteger su piel del sol. DINERO: Debe desarrollar más sus capacidades aprovecharlas en generar una nueva fuente de ingresos. COLOR: Morado. NUMERO: 5.

## LIBRA

(23 de septiembre al 22 de octubre)  
AMOR: Si quiere hacer las paces con esa persona y lograr la unión de la pareja, deberá dar el primer paso. SALUD: Ten mucho cuidado si debes tomar un volante este día. DINERO: Falta poco para enfrentarse a nuevos desafíos laborales. COLOR: Verde. NÚMERO: 9.

## CAPRICORNIO

(21 de diciembre al 20 de enero)  
AMOR: Haga cambios en su vida para favorecer la llegada de la felicidad, es importante que abra su corazón a nuevas oportunidades. SALUD: Problemas renales. Es importante que consulte a un médico. DINERO: Los hábitos de ahorro serán vitales. COLOR: Plomo. NÚMERO: 25.

## TAURO

(21 de abril al 20 de mayo)  
AMOR: Es el día para que los/as solteros/as vayas a buscar aventuras. No te quedes esperando la oportunidad. SALUD: Reduciendo el pan ya estarán favoreciendo un poco a mejorar tu salud corporal. DINERO: Utilidades que se creían perdidas. COLOR: Granate. NUMERO: 9.

## LEO

(23 de julio al 22 de agosto)  
AMOR: Los tropiezos son amargos, pero dejan una enseñanza. Usa esto para fortalecerte. SALUD: Es hora de olvidar lo malo de la vida haciendo deportes y paseos en contacto con la naturaleza. DINERO: Aparece la opción de un pequeño negocio. COLOR: Lila. NÚMERO: 2.

## ESCORPIÓN

(23 de octubre al 22 de noviembre)  
AMOR: Los amores de verano son los que más dejan huella en el corazón. Ábrete al amor. SALUD: Las palabras de apoyo pueden hacer milagros en las personas que están enfermas. DINERO: Hay positivas novedades, solo necesitas tener fe. COLOR: Marrón. NÚMERO: 7.

## ACUARIO

(21 de enero al 19 de febrero)  
AMOR: No termines el día cerrando las posibilidades a nuevos amores. SALUD: Solo tú sabes lo que es bueno para tu salud y tu buen estado anímico. DINERO: No termines la jornada con tantos compromisos pendientes en tu trabajo, trata de lo posible de terminar todo. COLOR: Gris. NUMERO: 4.

## GÉMINIS

(21 de mayo al 21 de junio)  
AMOR: Afianza los lazos afectivos con quienes están contigo en forma incondicional. SALUD: Una alimentación sana posibilitará que tu vida sea más longeva y sana. DINERO: No se desanime ya que hoy te será favorable. Mantén orden en tus cuentas. COLOR: Verde. NUMERO: 3.

## VIRGO

(23 de agosto al 22 de septiembre)  
AMOR: Finaliza este día buscando el cariño de los tuyos. Proyecta ese cariño y serás completamente recompensado/a. SALUD: No termines mal el día afligido/a ya que eso no ayuda en tu recuperación. DINERO: Procure no gastar ni un peso por este día. COLOR: Blanco. NÚMERO: 6.

## SAGITARIO

(23 de noviembre al 20 de diciembre)  
AMOR: El atractivo tiene relación a cómo te proyectas hacia los demás. SALUD: Baje sus niveles de colesterol. Existen muchos medicamentos naturales para combatirlo. DINERO: Las labores rutinarias de su trabajo le están aburriendo, trata de innovar. COLOR: Rojo. NÚMERO: 8.

## PISCIS

(20 de febrero al 21 de marzo)  
AMOR: Debe realizar un cambio en su vida para que definitivamente la felicidad llegue. SALUD: Trata de superar tus problemas depresivos buscando ayuda profesional. DINERO: Ofertas sobre un proyecto que le abrirá nuevas posibilidades. COLOR: Maren-go. NÚMERO: 15.

# TABSA HORARIO ZARPES

### P. ARENAS/PORVENIR

	ZARPE DESDE TRES PUENTES	ZARPE DESDE BAHIA CHILOTA
LUNES	9:00	14:00
MARTES	9:00	14:00
MIÉRCOLES	17:00	-
JUEVES	-	8:00
VIERNES	17:30	20:30
SÁBADO	9:00	14:00
DOMINGO	9:30	13:00
	16:00	19:00

### PRIMERA ANGOSTURA

LUNES A DOMINGO DE  
8:30 A 00:00 HRS

Últimos zarpes: Desde Punta Delgada: 23:00 hrs | Desde Bahía Azul 00:00 hrs

### RÍO VERDE

LUNES A DOMINGO  
HORARIOS Y FRECUENCIAS EN  
WWW.TABSA.CL

### P. ARENAS/P. WILLIAMS

VIAJES REGULARES	ZARPE
P. ARENAS - P. WILLIAMS TODOS LOS JUEVES	JUE   18:00
P. WILLIAMS - P. ARENAS TODOS LOS SÁBADOS	SAB   16:00
VIAJES ESPECIALES	
P. WILLIAMS - P. ARENAS ÚLTIMO DOMINGO DEL MES (POSTERIOR A VIAJE A PUERTO TORO ESA MISMA MAÑANA)	DOM   16:00
P. ARENAS - P. WILLIAMS (GAS) (1º Y 3º LUNES DE CADA MES)	LUN   01:00
P. WILLIAMS - P. ARENAS (GAS) (1º Y 3º MARTES DE CADA MES)	MAR   14:00

### P. NATALES/P. YUNGAY

	ZARPE	ARRIBO
NATALES - EDEN	DIA 1   05:00	DIA 2   07:00
EDEN - TORTEL	DIA 2   09:00	DIA 3   07:00
TORTEL - YUNGAY	DIA 3   07:45	DIA 3   09:45
YUNGAY - TORTEL	DIA 1   19:00	DIA 1   21:00
TORTEL - EDEN	DIA 1   22:00	DIA 2   11:00
EDEN - NATALES	DIA 2   13:00	DIA 3   15:00

\*ABRIL A NOVIEMBRE SE DEBE CONFIRMAR SEMANA SIN ZARPE

### RECEPCIÓN Y ENTREGA DE CARGA

**PUNTA ARENAS**  
LUNES | MARTES | MIÉRCOLES  
9:00 A 12:00  
14:00 A 17:00

JUEVES  
RECEPCIÓN DE VEHÍCULOS  
14:00

**PUERTO WILLIAMS**  
SÁBADOS  
8:00 A 14:00



Fechas, horas de zarpes, horarios de  
presentación de pasajeros, carga y  
vehículos; deben ser confirmados  
previamente en [www.tabsa.cl](http://www.tabsa.cl)



# REGÍSTRATE EN TABSA Y OBTÉN BENEFICIOS

- ✓ COMPRA MAS ÁGIL
- ✓ RECIBE ESTADO DE CRUCES EN TU WHATSAPP
- ✓ DESCARGA TUS BOLETAS Y TICKETS
- ✓ ACCESO A BENEFICIOS PARA RESIDENTES

INSCRÍBETE AQUÍ ➔



+56 61 272 8100  
VENTAS Y RESERVAS OPCIÓN 3

[www.tabsa.cl](http://www.tabsa.cl)  
f TABSA x @\_tabsa i @\_tabsa



18+

SI USTED QUIERE VER LA VIDA  
NOCTURNA Y REVISAR LOS AVISOS DEL  
**TOP NIGHT MAGALLANES**

**INGRESE AQUÍ**



# TOP NIGHT

**EL PINGÜINO**



BALMACEDA 753



612 292900



WWW.ELPINGUINO.COM





# TOP NIGHT

 **BALMACEDA 753**

 **612 292900**

**EL PINGÜINO**

**NICOLE**

24 HORAS. CENTRAL  
950851306 (07)

**CHILENA**

CARIÑOSA CON PROMO  
10.000 TODO EL DÍA.  
963191486  
(22NOV)

**PAOLITA**

MUY BONITA, RICA Y  
ENCANTADORA, BUENA  
ATENCIÓN. SERVICIO  
COMPLETO. 979216253  
(22NOV)

[www.elpinguino.com](http://www.elpinguino.com)  
[www.elpinguino.com](http://www.elpinguino.com)  
Fono: 612 292900

**RUBIA**

LINDA CARIÑOSA, BUEN  
CUERPO, ATENCIÓN  
RELAJADA, LUGAR  
PROPIO. 965673066  
(22NOV)

**KARLITA**

TU MEJOR AMANTE,  
LINDA Y COMPLACIENTE,  
CON BESOS RICOS.  
963191486  
(22NOV)

**AGENCIA VIDAL** (11DIC)  
950825813

**YINA**

ATENCIÓN A MAYORES,  
MASAJES, CARICIAS,  
BESOS, VEN A PASARLO  
BIEN. 991793860  
(25NOV)

**NICOL**

RICA ATENCIÓN,  
MUCHOS CARIÑITOS,  
BESOS DE PIES A CABEZA.  
950362515  
(25NOV)

**PROMOCIONES**

TODO EL DÍA, MONITA  
CALENTONA. 979326611  
(11DIC)

**NATALIA**

FLAQUITA CARIÑOSA,  
ATENCIÓN RELAJADA,  
BESOS, CARICIAS Y  
MÁS. 965344376  
(25NOV)

**YULAY**

SEXO RICO, POSES,  
CARICIAS, MUCHOS  
CARIÑITOS, LUGAR  
PROPIO. 991793860  
(25NOV)

**NATACHA**

ATREVIDA, SEXO SIN  
LÍMITES, ATENCIÓN  
RELAJADA. 950362515  
(25NOV)

**MAÑANERAS**

DESDE 10 MIL.  
958331443  
(25NOV)

**PAO**

MADURITA SEXY  
+56956839120.  
(28-03)

**AGENCIA VIDAL**

STAFF NUEVO  
+56950825813  
(28-03)

**AMOROSA**

ATENCIÓN RELAJADA Y  
SIN APUROS A  
CABALLEROS EDUCADOS  
Y SOLVENTES. 950851306  
(06DIC)

**SIN DINERO**

TODO TIENE SOLUCIÓN.  
SOLO LLÁMAME  
PERLITA. 992042522  
(23NOV)

**SHALOM** (11DIC)  
CINCUNTONA PARA DAR  
AMOR. 984965589

**KATY**

GORDITA PARAGUAYA  
PROMOCIÓN 25 LA MEDIA  
BESADORA CARIÑOSA  
MASAJE PROSTÁTICO CON  
JUGUETES. 966515568  
(14-19)

**PERUANITA**

RICA Y COMPLACIENTE.  
950851306  
(29NOV)

**DULCE** (29NOV)

UNA CHICA DE SENOS  
GRANDES PARA DARTE  
PLACER Y MIMOS.  
950851306

**LULYPOOP**

ARGENTINA CUMPLO  
FANTASÍAS. 91212387  
(11NOV)

**FLAQUITA**

PECHUGONA, MUY  
AMOROSA. 950851306  
(07)

**COLOMBIANA**

TETONA RUBIA.  
981737830  
(11NOV)

**ARGENTINA**

MADURA.  
951827935  
(11NOV)

**COLOMBIANA**

MORENITA, RECIÉN  
LLEGADA, APRETADITA,  
CARIÑO Y JUGUETONA,  
ATIENDE MAYORES.  
979326611  
(11DIC)

**PERUANITA**

RICA Y COMPLACIENTE,  
CON LUGAR CENTRAL.  
950851306 (23-26)

**LUCIANA**

PROMOCIÓN  
MAÑANERA CON RUBIA  
MADURITA. LLAMADA Y  
WHATSAPP. LA MEJOR  
ATENCIÓN. LOS ESPERO  
+56996076023.  
(12-15)



## Guía de Clasificados

# EL PINGÜINO

 **CON RESULTADOS**

 **ECONÓMICOS**

 **EFFECTIVOS**

