



Preocupación regional

Radiografía de la Cormag: una institución con sueldos millonarios y proyectos en cero

P. 17, 18 y 19

Inaugura el 9 de julio

Los aciertos y desaciertos del Cesfam 18 de Septiembre de Punta Arenas

P. 20 y 21

EXIJA HOY

El Amigo de la
Familia



Año XVIII, N° 7.088

Punta Arenas, domingo 21 de junio de 2026

EL PINGÜINO

DOMINGO

▶ www.elpinguino.com

▶ Canal 30 señal por cable

▶ Pingüino Radio 95.3 FM / 590 AM

▶ ☎ 61 2 292900

¡Cayó en plena fiscalización!: Carabineros atrapó a sujeto con un revólver y droga

● El sujeto portaba envoltorios de marihuana dosificadas al interior de su mochila. Tras el procedimiento policial, fue formalizado en el Juzgado de Garantía de Punta Arenas.

(Página 4)

A PARTIR DE LAS 15 HORAS

Los cuartos de final marcarán la jornada del futbolito senior

(Página 35)

DE PUNTA ARENAS

Arquitectos acusan ineficiencia en diseño de Plan Regulador

(Páginas 6 y 7)

EN AVENIDA FREI



Ebrio al volante y acompañante lesionados luego de accidente

(Página 2)



Al ritmo del chamamé Club de Leones rindió homenaje a los padres

(Página 33)

EN TEATRO MUNICIPAL



Más de mil personas disfrutaron del Ballet Juvenil de Santiago

(Página 14)

FUE FORMALIZADA

Mujer perdió la paciencia y amenazó con cuchillo a conductor

(Página 2)

PROGRAMAS DE REFORZAMIENTO

Salud y Municipio descartan recortes en Atención Primaria

(Página 15)

EDITORIAL: La decepción de la Cormag y el desvío de la promesa regional (Página 8)

OPINIÓN: Adolfo Canales: "Asesoras del hogar" / Claudio Flores: "¡Qué vergüenza de Parlamento tenemos!" / Rafael Rosell: "Becas Chile y la fragilidad del bien común" (Página 9)

Aceptó suspensión del procedimiento

Mujer se enojó con conductor, lo amenazó con cuchillo y terminó detenida

● El Ministerio Público ofreció una salida alternativa de un año a la agresora, quien tiene prohibición absoluta de acercarse al afectado. Si se ve involucrada en un nuevo conflicto, el caso irá a juicio.

Policial

policial@elpinguino.com

Durante una audiencia de formalización de la investigación, el Ministerio Público ofreció una salida alternativa a la imputada Andrea Mascariño, quien aceptó someterse a una suspensión condicional del procedimiento por el término de un año.

Los hechos expuestos por la fiscalía ocurrieron el 19 de junio de 2026, alrededor de las 13 horas, cuando la víctima, estacionó su vehículo en la calle General del Canto, frente al domicilio de la imputada, para ingresar a una barbería.

En ese momento, la imputada se acercó al automóvil de la víctima con intenciones de pinchar los neumáticos con un cuchillo. Al percatarse de la situación, el afectado salió del local y fue increpa-

do en forma amenazante por Mascariño, quien insultándolo y levantando el arma blanca, intentó agredirlo amenazándolo constantemente.

Condiciones y destino de la causa

Para mantener el beneficio de la suspensión, la imputada deberá cumplir estrictamente con tres condiciones impuestas por el tribunal durante los próximos doce meses:

- Prohibición de acercarse a la víctima, así como a su domicilio ubicado en Carlos Condell.

- Informar cualquier cambio de domicilio al Ministerio Público, registrando actualmente residencia en Junta de Gobierno, Punta Arenas.

- Renuncia al cuchillo incautado durante el procedimiento policial, autorizándose de inmediato su destrucción.

Nota del Tribunal

Si la imputada cumple de manera efectiva con estas exigencias y no comete nuevos delitos durante este periodo, la causa se dará por terminada definitivamente y se extinguirá su responsabilidad penal.

Sin embargo, de verse involucrada en nuevos conflictos con la justicia o incumplir lo pactado, la medida será revocada y la investigación penal se reabrirá de inmediato hasta dictarse una sentencia.

Una vez finalizada la audiencia, la mujer se retiró del tribunal, pero ahora, no podrá acercarse a la víctima, siendo advertida por el Tribunal de que si incumple la medida, además de reabrir la causa, la situación podría incrementarse en cuanto al nivel de las cautelares.



La mujer fue detenida tras intentar pinchar los neumáticos de un vehículo y amedrentar al propietario.

DESDE EL 29 JUNIO AL 05 DE JULIO
 LICEO BICENTENARIO LUIS ALBERTO BARRERA
 2026 EXPO INVIERNO XI versión

PANORAMAS

TODA LA SEMANA
 TEATRO Y TÍteres LA KALLE
 16:00 HRS. TODOS LOS DÍAS

MIÉRCOLES 1
 RECORDANDO LA ÉPOCA DORADA
 CON CANCIONES QUE NUNCA SE OLVIDAN
 CONDUCCIÓN DE VÍCTOR LOW
 18:30 A 20:30 HORAS

JUEVES 2
 KRENN
 LUCHA LIBRE
 18:30 A 20:00 HORAS

VIERNES 3
 ANIME... COSPLAY... K-POP...
 VIDEO JUEGOS PELICULAS ETC.

AUSPICIA

PISCO Kelran EL ALMA DE LA PATAGONIA

LA CASA DEL FILTRO H&J

Panzapet Alimentos Premium & Naturales

+56 9 4568 6540
 +56 9 9958 6192
 rs_producciones_puq

VALOR ENTRADA \$1.000.-
 NIÑOS HASTA 12 AÑOS GRATIS

PRODUCCIONES RS PRODUCE

En Avenida Frei con Pedro de Valdivia

Conductor ebrio protagoniza colisión matinal en Población Santos Mardones

Un accidente de tránsito se registró cerca de las 8 horas de ayer en la intersección de Avenida Frei con Pedro de Valdivia, en el sector de la Población Santos Mardones. El hecho movilizó a los servicios de emergencia de la comuna.

El incidente ocurrió cuando un conductor, que se desplazaba en evidente estado de ebriedad, colisionó contra otro automóvil que circulaba por el sector.

Respuesta de emergencia

Debido al impacto, se despachó de inmediato a la unidad de rescate de la Tercera Compañía de Bomberos y a personal del SAMU. A la llegada de los equipos de salud y rescate, se constató lo siguiente:

- Dos acompañantes del conductor que

manejaba bajo los efectos del alcohol presentaban lesiones evidentes.

- Ambos involucrados rechazaron recibir atención médica, por lo que las unidades de emergencia no requirieron intervenir en el lugar.

Procedimiento policial

Personal de Seguridad Municipal llegó al sitio del suceso para resguardar el perímetro y mantener bajo custodia a ambos conductores, evitando que el responsable se diera a la fuga.

Minutos más tarde, personal de Carabineros se hizo presente en el lugar para adoptar el procedimiento respectivo, realizar la prueba de alcotest correspondiente y poner los antecedentes a disposición de la justicia.



**CENTRAL
DE CARNES**

IMPERDIBLE DE LA SEMANA



VÁLIDO HASTA EL 23 DE JUNIO

¡El orgullo de ser magallánicos!

**COSTILLAR CENTRO
ALINADO**
POR KILO - CECINAS MUNCHEN

**CAMARÓN
COCIDO PEQUEÑO**
500 GR - ESTRECHO DEL MAR



*STOCK 150 UN

*STOCK 600 UN

~~\$8.590~~

~~\$5.490~~

\$7.990

\$4.890

VALOR POR UNIDAD

VALOR POR UNIDAD



LOMO LISO V.
ENTERO - FRIGOCHACO

~~\$13.900~~

\$9.990

*STOCK 600 KG

VALOR POR KILO

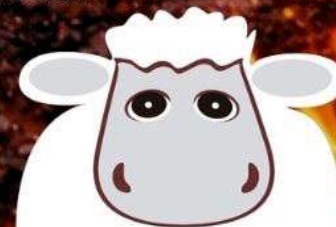

Tres unidades de Bomberos acudieron al lugar Incendio afectó vivienda en calle Galvarino



Una intensa emergencia estructural se registró ayer en la tarde en el sector poniente de Punta Arenas, luego de que un incendio afectara a una vivienda particular y amenazara con propagarse a inmuebles colindantes.

El hecho se desencadenó cerca de las 14 horas, momento en que las alarmas del Cuerpo de Bomberos se encendieron tras recibir llamados de emergencia que alertaban sobre una densa columna de humo que emanaba desde una propiedad ubicada en calle Galvarino, a pocos metros de la intersección con Eusebio Lillo.

Propagación por entretecho

En primera instancia, la central de operaciones despachó a la

unidad de la Octava Compañía. Al arribar al lugar, los voluntarios constataron que el fuego se concentraba en una de las habitaciones de la casa de material ligero. Sin embargo, debido a las condiciones del inmueble, las llamas comenzaron a avanzar rápidamente hacia el resto de la estructura a través del entretecho, amenazando con destruir la vivienda por completo.

“Cuando llega la primera unidad, verificaron que existía fuego en una de las piezas, y las llamas se propagaban al resto del inmueble por el entretecho”, señalaron fuentes ligadas a la emergencia.

Trabajo y control

Ante el inminente peligro de propagación a las casas vecinas, se solicitó de inmediato el apoyo de otras dos unidades de Bomberos, cuyos voluntarios trabajaron arduamente en el ataque del fuego y en labores de confinamiento.

Luego de varios minutos de intenso trabajo, el personal de emergencia logró controlar la situación, evitando que el siniestro pasara a mayores y resguardando la integridad de las propiedades colindantes.

No se reportaron personas ni bomberos lesionados. En tanto, las causas y el origen del fuego están siendo investigadas por el equipo técnico del Cuerpo de Bomberos de Punta Arenas.

Recuperó su libertad

Joven fue sorprendido por microtráfico y porte de arma en Punta Arenas

● El sujeto fue fiscalizado por Carabineros en la vía pública portando un revólver y envoltorios de marihuana al interior de su mochila. Al no registrar antecedentes penales previos, el tribunal acogió la solicitud de la Fiscalía y no dictó medidas de arraigo ni firmas.

Policial

policial@elpinguino.com

Una fiscalización preventiva realizada por Carabineros en las calles de Punta Arenas terminó con la detención y posterior formalización de un sujeto que portaba un arma de fuego y diversas dosis de sustancias ilícitas al interior de su mochila. El procedimiento dio pie a una audiencia judicial donde se determinó el futuro procesal del imputado.

Los hechos se desencadenaron la tarde del viernes, en circunstancias que el personal policial realizaba patrullajes preventivos y de control en la comuna. En ese contexto, los uniformados fiscalizaron al individuo en

la vía pública. Al realizar la revisión de las vestimentas y, de forma específica, de la mochila que llevaba consigo, Carabineros descubrió elementos constitutivos de delito: un arma de fuego tipo revólver y una bolsa plástica contenedora de envoltorios con droga, la cual ya se encontraba dosificada y lista para su presunta comercialización.

Formalización

Durante la audiencia de formalización de cargos efectuada ayer ante el Juzgado de Garantía, el Ministerio Público comunicó detalladamente al detenido los hechos por los cuales se le inició una investigación penal. La Fiscalía indicó que los delitos imputados co-

rresponden a microtráfico (enmarcado en la Ley 20.000 de drogas) y porte ilegal de arma (bajo la Ley de Control de Armas).

Al momento de discutir la necesidad de aplicar medidas de resguardo, el fiscal del caso expuso que el imputado no registraba antecedentes penales previos ni mantenía órdenes de detención pendientes con la justicia. Al no configurar un peligro inminente para la seguridad de la sociedad según los criterios legales, y al carecer de un historial delictivo, se solicitó que el sujeto recuperara su libertad de forma inmediata.

El magistrado a cargo de la audiencia acogió el planteamiento del persecutor, decretando la libertad



Un control preventivo policial permitió la incautación de armamento y droga dosificada lista para su comercialización.

del imputado sin la sujeción a ninguna medida cautelar (como firma mensual o arraigo nacional) mientras se extienda el proceso

penal. Finalmente, el tribunal fijó un plazo de 60 días para el cierre de la investigación, período en el cual los organismos especializa-

dos de Carabineros deberán periciar el arma incautada y la sustancia química para evacuar los informes definitivos.



FREEZETONE®

PRODUCTS, USA





NET 1 Gal (3.79 L)



NET 1 Gal (3.79 L)



Maximiza la vida útil del motor.



Resiste bajas temperaturas.

ANTICONGELANTES
● GALÓN 50/50: -37°

Anunciaron un intenso calendario de capacitaciones

Alumnos del Don Bosco se capacitan en Ley de Responsabilidad Penal Adolescente

● La iniciativa, enmarcada en el Plan Comunal de Seguridad Pública 2026, reunió al municipio, Carabineros y el Servicio de Reinserción Social Juvenil para educar a estudiantes de cuarto medio sobre sus derechos y deberes legales.

Crónica

periodistas@elpinguino.com

En un esfuerzo conjunto por promover la prevención y la educación cívica, los estudiantes de cuarto medio del Instituto Don Bosco participaron en una jornada formativa clave sobre la Ley de Responsabilidad Penal Adolescente (RPA).

La actividad se enmarca dentro del Plan Comunal de Seguridad Pública 2026 de Punta Arenas y es el resultado de un trabajo colaborativo entre el municipio local, la oficina de integración “Carabineros-Comunidad de Magallanes” y el Servicio de Reinserción Social Juvenil. El objetivo principal de esta alianza es educar, prevenir y difundir tanto los derechos como los deberes de los jóvenes, fortaleciendo el autocuidado y el respeto a la legislación vigente.

La jornada estuvo liderada por el director de Seguridad

Pública de la comuna, Carlos Sanhueza, y por el director regional del Servicio de Reinserción Social Juvenil, César Montiel.

Un abordaje integral y teórico

Durante el encuentro, los estudiantes accedieron a información detallada desde distintas perspectivas:

- **Protocolos policiales:** Carabineros explicó los procedimientos y el actuar policial enfocado en adolescentes.

- **Derechos y penas:** El abogado y encargado de la Unidad de Coordinación Judicial del Servicio de Reinserción Social Juvenil, Octavio Villarroel, detalló el marco legal de las sanciones y las garantías que resguardan a los jóvenes.

- **Reinserción y prevención:** Se analizaron los desafíos del nuevo sistema de reinserción social juvenil y la importancia de evitar conductas de riesgo.

“Estas actividades son fundamentales para concientizar y difundir materias tan importantes como la Ley RPA entre los estudiantes magallánicos”, destacó el director de Seguridad Pública, Carlos Sanhueza.

“Estamos profundamente comprometidos con la educación de nuestros jóvenes, entendiendo que es la base fundamental para el buen comportamiento en sociedad”.

Prevención temprana

Por su parte, el director regional del Servicio de Reinserción Social Juvenil, César Montiel, enfatizó el valor de descentralizar la información y acercarse a las aulas.

“Estas charlas nos llevan directamente a la comunidad, a conversar con los jóvenes, a escuchar sus consultas y resolver sus dudas. La prevención temprana es la herramienta más efectiva para anticiparse a la comisión de un delito”, señaló la autoridad regional.



Autoridades y Carabineros iniciaron un ciclo de charlas en el Instituto Don Bosco con el fin de promover el autocuidado.

Próximas charlas

El despliegue en el Instituto Don Bosco es solo el inicio de una abultada calendarización diseñada por las autoridades para intervenir en diversos es-

tablecimientos educacionales de la comuna, apuntando especialmente a estudiantes de tercero y cuarto medio.

En lo inmediato, y tras una solicitud del Servicio

Local de Educación Pública Magallanes, el equipo se trasladará al Liceo Industrial Armando Quezada Acharán para continuar con este ciclo de charlas preventivas.



NISSAN IS BACK



VEN POR EL TUYO

BONOS EXCLUSIVOS

Tecnología Japonesa



ASEGURA TU LUGAR EN,
TWS AUTOS

Colegio de Arquitectos acusa ineficiencia en el diseño del Plan Regulador de Punta Arenas:

“Tiene una serie de marcos regulatorios que dificulta que haya una buena conversación”

● El presidente del gremio, César Alvia Chandía, critica la falta de espacios de diálogo técnico en las consultas ciudadanas, urge a planificar el sector norte ante la llegada del hidrógeno verde y alerta que el crecimiento industrial actual carece de visión pública.

Crónica

periodistas@elpinguino.com

El debate en torno al nuevo Plan Regulador de Punta Arenas entra en una fase decisiva tras la presentación del anteproyecto la semana pasada, abriendo un periodo de más de 30 días para observaciones. Desde el Colegio de Arquitectos de la delegación zonal, su presidente, César Alvia Chandía, analizó el complejo camino técnico y social que ha tenido este instrumento y lanzó una fuerte crítica a las limitaciones del formato en que se está llevando a cabo.

Si bien valoró que la consultora a cargo del diseño incorporó múltiples observaciones técnicas entregadas previamente por el gremio, Alvia enfatizó que la estruc-

tura formal bajo la cual se rige el desarrollo del plan es demasiado inflexible para permitir un debate de altura ciudadana y de futuro geopolítico.

Un proceso atrapado en la burocracia

Para el líder de los arquitectos magallánicos, los mecanismos contractuales de las licitaciones públicas terminan por asfixiar el diálogo constructivo. “El Plan Regulador inició un proceso que, la verdad de las cosas, es bastante estructurado, muy organizado en base a la metodología y a una licitación. Estos procesos de licitación tienen una fecha de inicio, fecha de término, tienen una serie de marcos regulatorios que, la verdad de las cosas, como que dificulta que haya una buena conversación, un buen debate de de lo que es

el plan regulador”, explicó Alvia.

Ante este escenario, el dirigente gremial señaló que desde febrero del año pasado, cuando asumió la presidencia, intentaron sin éxito expandir los horizontes de la discusión con el municipio. “Hicimos presente la necesidad también de que estas participaciones ciudadanas, que son las que establece el contrato donde van los vecinos a opinar, puedan también ampliarse un poco más a especie de mesas técnicas, donde participen los gremios, donde participe la academia, donde participe gente más especialista en el área. Eso no ha resultado mucho”, lamentó.

La urgencia de incorporar el vector productivo y el hidrógeno verde

Uno de los principales reparos del Colegio de



El presidente del gremio, César Alvia Chandía.

Arquitectos es la desconexión que los planes reguladores tradicionales suelen tener con las realidades económicas locales, insistiendo en que Punta Arenas histórica-

mente creció desde el borde costero en armonía entre la vida residencial y sus puertos. Sin embargo, acusa que las normativas actuales tienden a empujar la producción

fuera de los límites urbanos como un problema ajeno.

El gremio apunta de manera directa al desarrollo energético que se proyecta para la región. “Hoy día el

maf
Financiamiento
para Ti

AUTOCENTER

TOYOTA

IDEAL PARA
LAS REUNIONES.
PERFECTO PARA
LAS JUNTAS.



ESTE MES, TODOS LOS RAIZE INCLUYEN
CUBRE CARTER DE REGALO.

CON FINANCIAMIENTO MAF

VALOR CUOTA INCLUYEN
**PRIMER PACK
MANTENCIONES**

— 10K, 20K, Y 30K —

48+1 CUOTAS DE
\$222.755*

PRECIO OFERTA \$11.850.000*

PRECIO LISTA ZONA FRANCA: 12.990.000

PIE: \$5.925.000 VFMG: \$2.384.185
CAE: 32,09% TASA INTERES: 1,99%



CIUDAD: 15,4 KM/L MIXTO: 18,9 KM/L CARRETERA: 21,3 KM/L

RAIZE

— VERSIÓN I MT —

Gas 1.2

Valores corresponden al modelo Toyota Raize E MT Gas 1.2. Promoción válida hasta el 30 de junio de 2026. Toyota Raize E MT Gas 1.2: Precio lista Zona Franca \$12.990.000, precio oferta con financiamiento MAF \$11.850.000*, 48+1 cuotas de \$222.755*, PIE \$5.925.000, VFMG \$2.384.185, Tasa interés mensual 1,99%, CAE 32,09%. Precio aplica solo para clientes que compren con Crédito Maf Plan RG y contraten - Seguro Toyota. Planes de financiamiento corresponden a RG Flex 48, otorgados exclusivamente por MITSUBISHI AUTO FINANCE CHILE LTDA. (Maf Chile), sujetos a entrega y verificación de antecedentes y a evaluación crediticia conforme a políticas objetivas de la entidad financiera. Consumo en ciudad 15,4 [km/l], mixto 18,9 [km/l], carretera 21,3 [km/l]. Valores de consumo de combustible han sido obtenidos en mediciones de laboratorio según ciclo de ensayo de la Comunidad Europea homologadas en el MTT. Promoción no acumulable con otras ofertas o beneficios. Consulte bases y condiciones en el punto de venta. Fotografías referenciales del modelo Toyota Raize E MT Gas 1.2.

+56 9 54170832

61-2313378

Jabreu@webtws.com

Autocenter Toyota - Calle 1 Sur 41

www.toyotapuntaarenas.cl

ToyotaAutoCenterPuntaArenas

Toyotapuntaarenas

Cuidado, Punta Arenas

Como arquitecto, y en el marco de un proyecto que estamos estudiando en la ciudad, me tocó asistir a la exposición sobre la modificación del Plan Regulador Comunal de Punta Arenas. Aclaro desde el inicio que no soy magallánico. Por eso escribo con prudencia, pero también con admiración por una ciudad cuya identidad urbana, cultural y geográfica constituye una de las singularidades más valiosas de Chile. Una ciudad donde todavía se percibe el especial cuidado que le han dado tanto sus habitantes como sus autoridades. Algo que en gran parte del resto del país se ha ido perdiendo.

Punta Arenas no es una ciudad cualquiera. Es capital austral, puerta polar, plataforma hacia la Antártica, el Estrecho, la ciencia, el turismo, la logística y los nuevos desafíos energéticos. Por eso, la modificación de su Plan Regulador Comunal no debiera leerse sólo como un instrumento técnico, sino como una decisión histórica.

El arquitecto magallánico Dante Baeriswyl ha planteado una pregunta esencial: pensar cómo queremos tener nuestra ciudad. Allí está el punto. No se trata de oponerse al cambio ni de cuestionar el trabajo profesional de la consultora URBE, el cual tiene muchos aspectos muy positivos, sino de preguntarse por el modelo urbano que necesita Punta Arenas.

Kevin Lynch enseñó que una ciudad valiosa es aquella que puede ser reconocida, recordada y organizada mentalmente por sus habitantes. Esa legibilidad urbana es parte de su identidad. En Punta Arenas, esa identidad está en la escala doméstica, el viento, la casa, la calle, el horizonte bajo y la presencia persistente del paisaje.

Por eso cabe preguntarse si la vivienda en altura debe convertirse en una respuesta habitual, o si debiera reservarse con mayor cuidado para usos institucionales, hoteleros o equipamientos estratégicos. Hay ciudades que no pierden su alma por una gran catástrofe, sino por pequeñas autorizaciones sucesivas. El Hotel Dreams ya mostró lo que ocurre cuando un volumen irrumpe sin suficiente delicadeza en una ciudad de escala frágil.

La segunda alerta es la expansión que ya se ha dado fuera del área regulada por el PRC, con todo lo que ello implica:

desorden, basura, ocupación informal, presión sobre áreas paisajísticas y afectación de territorios ambientalmente delicados. La paradoja es evidente: mientras se discute crecer hacia adentro o en altura, una parte significativa del crecimiento real ya ocurrió fuera de la ciudad normada.

La comparación con Reykjavik no es menor. Otra ciudad gateway polar, con una población y escala urbana comparables a Punta Arenas, muestra que las ciudades extremas suelen ser extendidas y bajas. Pero precisamente por eso deben ser reguladas con inteligencia: no para negar su crecimiento, sino para conducirlo, proteger su paisaje y evitar la dispersión sin estructura.

La tercera alerta, quizás la más importante, está en el sector norte. Ese territorio no debiera ser leído como una simple periferia disponible, sino como una ventana al futuro. Allí Punta Arenas podría reconciliar crecimiento urbano, paisaje y protección ambiental, integrando Parque Chabunco, Laguna Cabo Negro, la cuenca del Río Chabunco, el borde costero y Cabo Negro en un sistema de parques urbanos, corredores ecológicos e infraestructuras estratégicas.

Con más de seis mil hectáreas urbanas y extensas áreas aún no reguladas, la respuesta no debiera ser simplemente densificar hacia adentro, y menos aún crecer en altura como fórmula automática. El desafío es ordenar con inteligencia. Punta Arenas tiene la oportunidad de pensar su centenario, en 2048, como una verdadera ciudad gateway polar, comparable en ambición a Tromsø, Hobart, Christchurch o Reykjavik. El desafío no es sólo regular suelo. Es decidir qué ciudad heredarán los magallánicos.

Claudio Arce,
arquitecto.

tema del hidrógeno verde está un poco, entre comillas, desinflado, pero no está descartado. Nosotros en el Colegio pensamos que esto es un tema de tiempo, va un poco con desfase, pero que el asunto se va a venir fuerte, y hay que estar preparado para la ciudad que va a crecer con la inserción de la industria del hidrógeno verde. No podemos, como Punta Arenas, negarnos a un proceso así”, argumentó de manera tajante.

En este sentido, Alvia argumenta que la planificación territorial debe anticipar de manera prioritaria el crecimiento hacia el sector norte de la comuna, ya que cuenta con mejores condiciones de factibilidad técnica para redes sanitarias, eléctricas y de gas que el sector sur o las zonas de los cerros. Por el contrario, advirtió sobre la falta de acompañamiento de planificación urbana por parte del sector público respecto de la aparición de extensos parques industriales en el sector norte que han nacido meramente por iniciativas privadas.

Avances positivos y la alerta por la densificación

No todo son críticas. El presidente del gremio reconoció que el anteproyecto actual soluciona graves deficiencias del plan vigente: se simplificará la gran cantidad de subzonas existentes, se corregirá la superposición normativa donde existían

terrenos catalogados simultáneamente como humedales (no edificables) y habitacionales, y se eliminarán las denominadas “zonas supletorias” (áreas de pseudocrecimiento sin servicios básicos) para dejar una división clara entre áreas urbanas y rurales.

No obstante, Alvia encendió las alarmas frente a la propuesta de la consultora de empujar la densificación en altura dentro de la ciudad histórica. “Se está tratando de generar una mirada en la cual se quiere densificar Punta Arenas, en el fondo que en vez de que crezca la ciudad se trate de crecer hacia arriba, en densidad, en altura. Y eso puede tener implicancias que, si no son bien tomadas, pueden afectar de manera negativa el paisaje, sobre todo en el sector del casco histórico”, enfatizó, agregando que la fisonomía de dicha zona no debería romper la escala de sus edificaciones antiguas.

Con el reloj corriendo en el periodo de observaciones ciudadanas y técnicas, el Colegio de Arquitectos de Magallanes adelantó que ya se encuentran consolidando un informe final. “Estamos a tiempo de poder hacer observaciones (...) y nosotros vamos a hacer también llegar nuestras aprensiones”, concluyó Alvia Chandía, llamando a la comunidad a sumarse activamente a los plazos restantes del proceso.

EQUIPATE HOY Y CONDUCE SEGURO: NEUMÁTICOS DE INVIERNO DISPONIBLES



ANTARES

AGARRE SEGURO Y EXCELENTE TRACCIÓN EN NIEVE Y LLUVIA, SIN CLAVOS



NANKANG
FREE YOUR WAY

MODELO AT-5 APTO PARA CAMIONETAS Y SUV. DISEÑO TODO TERRENO COMPATIBLE CON CLAVOS.



ANTARES

COMPATIBLE CON CLAVOS O SIN ELLOS. DISPONIBLE EN UNA AMPLIA VARIEDAD DE MEDIDAS.



BATERÍAS STARTER

ALTA TECNOLOGÍA, LIBRE DE MANTENCIÓN CONFIABLE Y DISEÑADA PARA EL SUR DE CHILE
ORIGEN: COREA DEL SUR
FABRICADA POR GRUPO HYUNDAI

Av. Dos Sur, Manzana 12, Sitio 69 - Zona Franca

FONO: (61) 2 247262



PUNTA ARENAS
Av. Bulnes 01350
(61) 2 247262



ZONA FRANCA
Av. Dos Sur, Local N°69
(61) 2 247262



PUERTO NATALES
(61) 2 618398

WWW.SANJORGEONLINE.COM

RECASUR
MOTUL ES MÁS QUE SOLO MOTOS
Pruébalo en tu auto.

Encuentra estos productos en Recasur Punta Arenas, Puerto Natales y Coyhaique.

CARTAS AL DIRECTOR

ENVIAR A: editor@elpinguino.com

PAPÁ SALUDABLE

Señor Director:

El Día del Padre suele estar asociado a regalos y celebraciones. Pero también puede ser una oportunidad para hablar de algo que muchos hombres siguen postergando: su salud.

Es un hecho que todavía existe resistencia masculina frente a los controles médicos. Muchos minimizan síntomas, dejan pasar chequeos o evitan consultar por falta de tiempo, temor o simple costumbre. Incluso persiste la idea de que pedir ayuda o preocuparse por la salud es una señal de debilidad, cuando en realidad ocurre todo lo contrario.

Prevenir no es exagerar. Es actuar a tiempo y entender que cuidarse permite vivir con mayor bienestar y calidad de vida. Y la prevención no se limita a exámenes médicos. También está en hábitos cotidianos como mantener una alimentación equilibrada, dormir bien, hacer actividad física, evitar sustancias tóxicas como el alcohol y el tabaco, y aprender a manejar el estrés.

En esa misma línea, la salud mental no puede seguir quedando fuera de la conversación. Durante años, muchos hombres crecieron con la idea de callar lo que sienten, soportar el cansancio emocional o convivir con la ansiedad sin pedir apoyo. Sin embargo, el cuerpo muchas veces termina reflejando aquello que no se habla.

Las familias también cumplen un rol clave. A veces, una conversación a tiempo, insistir en un control pendiente o comenzar juntos hábitos más saludables puede marcar una diferencia enorme. Y quizás ahí esté el verdadero sentido de esta fecha: recordarles a los padres, hermanos, hijos y parejas que cuidarse también es una forma de estar presentes.

Porque más allá de los regalos, el mejor gesto este Día del Padre puede ser impulsar conversaciones pendientes, derribar tabúes y entender que prevenir no es una señal de fragilidad, sino una manera de seguir compartiendo tiempo con quienes más quieren.

Dr Gonzalo Vizuela,
Gastroenterólogo San José Interclínica

EDITORIAL

La decepción de la Cormag y el desvío de la promesa regional

“Una institución creada para impulsar el desarrollo terminó atrapada en la ineficiencia y el gasto interno”

La Región de Magallanes y Antártica Chilena exige una institucionalidad pública rigurosa, eficiente y con un alto sentido de la trascendencia. Bajo esa premisa, la creación de la Corporación de Desarrollo de Magallanes (Cormag) en 2022 despertó un legítimo entusiasmo en las provincias. Se instaló el imaginario de revivir las grandes agencias del pasado que marcaron épocas de fomento real conectado con el bienestar social.

Sin embargo, la revisión de sus informes financieros obliga a una profunda y amarga reflexión. La corporación parece haber extraviado su rumbo original, transformándose en una estructura que consume recursos públicos para su mantención interna mientras los proyectos emblemáticos de la zona permanecen paralizados.

La realidad de las cifras contables resulta alarmante frente a las necesidades del territorio. Es profundamente cuestionable que en el primer trimestre de 2026, de un presupuesto rendido de \$63.384.993, la suma de \$59.754.427 se haya ejecutado exclusivamente en pagar remuneraciones de personal, dejando casi nada para inversión operativa.

Con sueldos mensuales de \$4.034.692 para la gerencia y \$2.073.537 para sus ejecutivos, la Cormag opera con asignaciones de élite. Ha devorado más de \$399 millones fiscales desde su instalación física sin

justificar un impacto contundente. Esta asimetría valida las severas críticas de los consejeros regionales que acusan el uso de recursos sin control institucional y el financiamiento de operadores políticos.

La parálisis técnica adquiere ribetes de crisis cuando se constata que la institución mantiene una constante inestabilidad laboral. A esto se suma la grave denuncia de que su propio Directorio se encuentra vencido desde hace más de un año, lo que tiñe su funcionamiento actual de una completa irregularidad administrativa.

Mientras la plana ejecutiva registra un rotundo cero por ciento de cumplimiento en metas del Plan Operacional Anual —como la captación de donaciones privadas o incentivos audiovisuales—, la economía regional paga los platos rotos. El ejemplo más vergonzoso es el Programa de Promoción Turística en Estados Unidos; a pesar de contar con \$138.013.000 asignados desde fines de 2025, el reporte oficial del presente año acusa un lapidario cero por ciento de ejecución presupuestaria.

Los recursos de todos los magallánicos no pueden seguir secuestrados en el papeleo de una corporación estéril. La descentralización y el desarrollo regional son herramientas demasiado valiosas como para permitir que se transformen en sinónimos de ineficiencia y decepción pública.

CARTAS AL DIRECTOR

ENVIAR A: editor@elpinguino.com

MÁS ALLÁ DEL REGRESO A CLASES

Señor Director:

Más de 40 mil estudiantes se encuentran fuera del sistema escolar en Chile. La cifra es alarmante, pero también nos invita a hacernos una pregunta más profunda: ¿qué estamos entendiendo por educación y cuál es el propósito que buscamos para cada niña, niño y joven?

Con frecuencia, el debate se centra en cómo lograr que estos estudiantes regresen a las salas de clases, lo que es una tarea urgente. Sin embargo, al reducir el desafío a la asistencia o permanencia escolar, corremos el riesgo de perder de vista lo esencial. Porque detrás de cada estudiante que deserta hay una historia, una trayectoria y un enorme potencial que sigue existiendo, aunque haya dejado de estar dentro de una sala de clases.

Desde el trabajo junto a comunidades educativas, he aprendido que la deserción escolar rara vez es una decisión aislada. Es el resultado de múltiples experiencias, oportunidades que no llegaron a tiempo, vínculos que se debilitaron y contextos que fueron estrechando las posibilidades de futuro.

Por eso, quizás la pregunta que debemos hacernos no es únicamente cómo hacemos que un estudiante vuelva a la escuela, sino cómo garantizamos que cada niña, niño y joven pueda visualizar un futuro con propósito y encuentre en la educación —dentro o fuera de los formatos tradicionales— las herramientas para construirlo.

Esto requiere ampliar nuestra mirada y reconocer que las trayectorias son diversas, que los caminos de aprendizaje no siempre son lineales y que ninguna comunidad puede enfrentar este desafío por sí sola. Escuelas, familias, organizaciones sociales, municipios, empresas y el Estado tienen un rol que cumplir en la construcción de oportunidades para las nuevas generaciones.

Cuando un joven abandona la escuela, no solo pierde el sistema educativo. También perdemos parte del talento, la creatividad y el liderazgo que nuestras comunidades necesitan para enfrentar los desafíos del presente y del futuro. Por eso, abordar la exclusión educativa no es únicamente una tarea del sistema escolar. Es un compromiso colectivo con la construcción de un país donde el origen no determine el destino y donde cada persona pueda desarrollar al máximo su potencial.

Porque la pregunta de fondo no es cuántos estudiantes logramos retener, sino cuántos estamos siendo capaces de acompañar para que descubran quiénes pueden llegar a ser y el impacto que podrían generar en el mundo.

Ángela Caviedes,
Directora de Formación de Enseña Chile

DÍA DEL PADRE Y TECNOLOGÍA EN MEDIOS DE PAGO

Señor Director:

Por estos días en que preparamos la celebración del Día del Padre es interesante pensar que detrás de cada regalo, cada compra online y cada experiencia que miles de familias preparan, existe una operación que debe funcionar de manera impecable. Son días en que los comercios, especialmente las pequeñas y medianas empresas, enfrentan una mayor demanda y deben responder con eficiencia para no perder oportunidades de negocio. ¡Y qué bueno tener estos peaks de ventas!

Esto se ve más evidente en regiones, donde gran parte de la actividad económica descansa en emprendedores y negocios locales, donde estas fechas representan una valiosa oportunidad de venta, pero también un desafío: gestionar peaks transaccionales, evitar filas excesivas, reducir tiempos de espera y no perder clientes por problemas operativos. ¡Cuántos hemos desistido de una compra cuando se cae el sistema!

Por esto, contar con herramientas tecnológicas que permitan gestionar pagos de manera segura, estable y sin fricciones se vuelve cada vez más relevante. Una buena experiencia de compra también requiere que toda la infraestructura que opera detrás responda adecuadamente cuando más se necesita. Así, las familias podemos concentrarnos en lo más importante: compartir y celebrar juntos.

Pablo Joubert,
Padre, experto en medios de pago y COO de Onyra

¿PROHIBIR PARA EDUCAR, ES LA DECISIÓN CORRECTA?

Señor Director:

La reciente decisión del gobierno británico de prohibir el acceso a redes sociales a menores de 16 años y limitar ciertas funciones de IA plantea la interrogante ¿dónde y con qué foco educamos a nuestros niños y jóvenes?

La medida es eficiente, pero no aborda el problema de raíz. Si los adolescentes pasan gran parte de su tiempo construyendo su identidad en espacios digitales, estos también deberían ser entornos donde se promueva el aprendizaje y la formación.

Si bien las restricciones pueden disminuir la exposición a determinados contenidos o dinámicas perjudiciales, no reemplazan la necesidad de formar ciudadanos digitales críticos y capaces de desenvolverse de manera segura en la virtualidad. La única manera de hacerlo es que convivan en el ambiente que actualmente se quiere prohibir. En ello, la escuela, la familia y la sociedad tienen la tarea de acompañar este aprendizaje, pues los desafíos del mundo digital no desaparecen simplemente al cerrar una aplicación porque la ley lo mandata.

La decisión británica evidencia una preocupación legítima, pero también nos recuerda que la educación debe dialogar con las pantallas y no ignorarlas. Más que prohibir, deberíamos preguntarnos cómo preparar a las nuevas generaciones para habitar responsablemente los espacios donde transcurre una parte importante de sus vidas.

Karla Campaña Vilo,
Directora Diplomado en Gestión y Convivencia Escolar
Universidad Autónoma de Chile

* Las cartas publicadas no representan necesariamente el pensamiento de Diario El Pingüino y son de exclusiva responsabilidad de quienes las emiten. Si usted desea ser parte no dude en escribirnos a editor@elpinguino.com. La extensión no debe superar 1.500 caracteres y el diario puede omitir o editarlo parcialmente

• Director Gerente y Representante Legal Pingüino Multimedia:

Alberto Solo de Zaldívar Pérez

• Domicilio: Pdte. Jose Manuel Balmaceda 753, Punta Arenas • Teléfono: 2292900 • www.elpinguino.com

EDITADO E IMPRESO EN PUNTA ARENAS POR PATAGÓNICA PUBLICACIONES S.A.

EL PINGÜINO

Fundado el 2 de julio de 2008

ANP

Diario miembro de la Asociación Nacional de la Prensa Chile.

La columna de...

ADOLFO CANALES GUENTELICÁN,
CONTADOR AUDITOR Y DOCENTE

Asesoras del hogar

Las asesoras del hogar, siempre perjudicadas en las normativas. ¿Tienen los políticos un alter ego, donde se imaginan como un aristócrata con peluquín blanco, que le impide ver a todos los trabajadores como iguales?

Hace pocos días se comentaba la ley de Sala Cuna Universal, en donde el primer año, se beneficiarían las trabajadoras dependientes y de quienes tienen el cuidado personal del niño, y el segundo año a las trabajadoras independientes y asesoras del hogar. ¿Las asesoras del hogar? en segundo lugar.

La jornada de trabajo de las asesoras del hogar "puertas adentro", hace 12 años era de 72 horas semanales, distribuida de lunes a sábado, con un mínimo de 9 horas ininterrumpidas de descanso. Esto, poco a poco se ha ido regulando con los días de descanso a que tienen derecho: sábados, domingos y festivos; además de dos días libres dentro de un año calendario. Los sábados y festivos pueden transarse con otro día de descanso, pero la letra chica dice que, si el trabajador no ejerce su derecho de compensación de los festivos, este se pierde. Esto último debería mejorarse, ya que muchas veces las asesoras no tienen pleno conocimiento de la ley y confían 100% en el empleador.

Las asesoras del hogar puertas afuera, se regulan por la ley de las 40 horas, teniendo hoy una jornada máxima semanal de 42 horas distribuida en un máximo de 6 días, con 30 minutos de colación diaria y pueden trabajar un máximo de 12 horas, incluyendo la colación. Mientras que los demás dependientes tienen un máximo diario de 10 horas. La holgura debería ser para apoyar a la madre y padre que trabajan en empresas con jornadas extensas, conciliando ambos horarios.

El ministro del Trabajo Tomás Rau, está trabajando en una iniciativa que permita a los trabajadores(as) en general recibir una indemnización a todo evento. En este ámbito, las asesoras del hogar han tenido una ventaja parcial, ya que con la ley 19.010 del 29/11/1990, el empleador debe pagar a la AFP mensualmente un 4.11% de indemnización a todo evento, que al año suma casi un 50% de un sueldo mensual. Pero, el máximo de cotización es por 11 años, así que la indemnización total máxima que recibe una asesora es de 5,5 sueldos. La ventaja es que independiente de la causal de término de contrato, el dinero es suyo.

Pero el gran perjuicio vino con la Ley 21.269 del 21/09/2020 cuando por la pandemia, y quizás la falta de oxígeno nubló el cerebro de los parlamentarios de la época, entregaron el 73% de la indemnización a todo evento al AFC, quien se apropia del 3% del 4.11%, y que solo paga si la persona esta cesante. Como toda trabajadora, no puede vivir del AFC y debe encontrar otro trabajo, quedando el dinero encapsulado al perder la calidad de cesante. Esto es contradictorio con lo que hace la AFP, que paga de inmediato el 1.11%. ¿Por qué esa ley no funciona solo en estado de excepción, para evitar perjudicar a las trabajadoras(es) de casa particular por toda su vida laboral?

La columna de...

CLAUDIO FLORES,
INGENIERO COMERCIAL

¡Qué vergüenza de Parlamento tenemos!

Las cifras son escandalosas, pero como dicen algunos políticos "puede ser inmoral, pero no es ilegal". El uso de los recursos de todos los(as) chilenos(as), están siendo pésimamente mal utilizados, pero legalizados por ellos(as) mismos(as). Para que usted (que se rompe el lomo para ganar su sueldo) entienda el nivel del problema, se lo explico con datos:

De los 1.336 asesores de diputados que en el último periodo parlamentario (2022 a 2026) recibieron un finiquito e indemnización por años de servicios prestados a la Cámara, 489 fueron recontratados. De hecho, 309 fueron recontratados al día siguiente de ser despedidos: el 11 de marzo pasado, cuando se inició el nuevo periodo de los legisladores. La práctica es algo completamente legal que solo ocurre en el Congreso Nacional desde 2012, cuando entró en vigencia una norma laboral creada por los propios parlamentarios. En el último periodo parlamentario, que se inició en 2022 y finalizó el pasado 11 de marzo, la Cámara pagó \$5.700 millones en indemnizaciones para 1.336 asesores. Según registros públicos, recontrató a 489 de ellos, en los que había gastado \$2.400 millones en indemnizaciones, es decir, el 42% del gasto total que hizo la Cámara en indemnizaciones fue para pagar a asesores que volvió a contratar. En el Senado, la mayoría de los asesores que fueron finiquitados en el último periodo, cesaron sus funciones porque los senadores para los cuales trabajaban abandonaron el Congreso en virtud del límite de postulación. Entre enero de 2024 y marzo de 2026, esa corporación pagó \$2.188 millones en indemnizaciones para 218 asesores finiquitados. Y 23 de esos colaboradores fueron recontratados.

Lo más miserable, es que, en las elecciones de 2024 y 2025, 67 asesores de diputados y senadores fueron indemnizados antes de salir a hacer campaña como candidatos o bien como parte del equipo electoral de otros postulantes (en algunos casos del mismo parlamentario para el que trabajaban). Y, al finalizar las votaciones, todos fueron recontratados. Además se comprobó que a cuatro de estos colaboradores les subieron el sueldo meses antes de ser finiquitados, lo que incrementó su indemnización. Y también que otros cuatro trabajaron en una campaña electoral y en el Congreso al mismo tiempo.

Sigamos con las cifras de estos(as) poco honorables...desde el año 2012, 17 asesores de diputados y de comités de partidos han sido despedidos, indemnizados y vueltos a contratar tantas veces por la Cámara Baja que ya superaron el tope legal de 11 años de indemnización al que tienen derecho todos los(as) chilenos(as) empleados(as) bajo las normas del Código del Trabajo. Según los registros oficiales de la propia Cámara, la mayoría de estas personas son finiquitadas e indemnizadas cada cuatro años, cuando finaliza un periodo parlamentario, y al día siguiente, cuando se inicia el nuevo periodo, son recontratados y vuelven a sus labores habituales. Eso ocurrió, nuevamente, entre el 10 y el 11 de marzo pasados.

Como usted puede observar, existe una casta política que tiene todos los privilegios, mientras la clase trabajadora y los emprendedores tratamos de llegar a fin de mes.

La columna de...

RAFAEL ROSELL AIQUEL,
RECTOR UNIVERSIDAD DEL ALBA

Becas Chile y la fragilidad del bien común

La reciente auditoría del Ministerio de Ciencia al programa Becas Chile ha vuelto a poner sobre la mesa una discusión que nuestro país ha evitado durante demasiado tiempo. Según la información publicada por El Mercurio, existen beneficiarios que no han cumplido las obligaciones asociadas a estas becas, acumulando deudas cercanas a los 100 mil millones de pesos. Más aún, el estudio revela una significativa concentración de beneficiarios provenientes de establecimientos particulares y de comunas de altos ingresos como Santiago, Las Condes, Providencia y Vitacura.

Más allá de las cifras, el problema es profundamente político, ético y social.

Becas Chile nació con un propósito noble: fortalecer el capital humano avanzado mediante la formación de postgrado en las mejores universidades del mundo. No se trataba simplemente de financiar proyectos personales de movilidad académica, sino de una inversión pública destinada a generar conocimiento, innovación y desarrollo para el país.

La pregunta es inevitable: ¿qué ocurre cuando una política pública concebida para el bien común termina beneficiando de manera desproporcionada a quienes ya poseen mayores ventajas de origen?

Durante años se instaló en Chile la idea de que el mérito era suficiente para legitimar la asignación de recursos. Sin embargo, el mérito no opera en el vacío. Quien crece en un hogar con mayores ingresos, accede a mejores establecimientos educacionales, domina idiomas extranjeros desde temprana edad y dispone de redes de apoyo familiares, parte desde una posición muy distinta a la de quienes provienen de contextos más vulnerables.

Por ello, cuando los programas públicos se diseñan exclusivamente sobre indicadores académicos, sin considerar las desigualdades de origen, terminan reproduciendo brechas que pretendían corregir.

No es una discusión nueva. Algo similar ocurrió en el debate sobre gratuidad en la educación superior. Diversos estudios mostraron que parte importante de sus beneficios se concentró en sectores medios y medios altos, mientras persistían barreras de acceso y permanencia para los estudiantes más vulnerables. Hoy observamos señales semejantes en la formación de capital humano avanzado.

Pero existe una segunda dimensión aún más preocupante. La auditoría revela que numerosos beneficiarios no han acreditado su retorno al país o el cumplimiento de las obligaciones asociadas al beneficio recibido. Aquí ya no estamos frente a un problema de diseño, sino ante una cuestión de responsabilidad pública.

Una beca financiada por todos los contribuyentes no constituye un premio individual ni una donación sin condiciones. Es un contrato social. El Estado financia estudios de excelencia esperando una retribución en forma de conocimiento, investigación, innovación o contribución profesional al desarrollo nacional.

Cuando ese compromiso no se cumple, no sólo se pierde un recurso fiscal. También se erosiona la confianza ciudadana en las instituciones y se debilita la legitimidad de las políticas públicas.

Chile necesita revisar profundamente estos programas. No para eliminarlos, sino para fortalecerlos. La excelencia académica debe mantenerse como criterio fundamental, pero complementada con mecanismos efectivos de equidad territorial y social. Del mismo modo, el seguimiento de las obligaciones adquiridas debe ser riguroso, transparente y exigible.

La discusión de fondo, sin embargo, es más amplia. Nos obliga a preguntarnos cuál es el propósito último de la educación financiada con recursos públicos.

Si la educación superior, la gratuidad o las becas internacionales terminan funcionando principalmente como mecanismos de movilidad para quienes ya estaban mejor posicionados, estaremos administrando privilegios con fondos estatales. Si, en cambio, se orientan a ampliar oportunidades y generar beneficios colectivos, estaremos fortaleciendo la cohesión social y el desarrollo del país.

La educación no es únicamente un derecho individual. También es una responsabilidad con la comunidad que hace posible ese derecho.

Quizás la principal lección que deja esta auditoría es que el mérito sin compromiso social corre el riesgo de transformarse en un privilegio subsidiado. Y cuando ello ocurre, la promesa de igualdad de oportunidades deja de ser una política pública para convertirse en una ilusión estadística.

Desde su creación en 1986

Municipalidad de Cabo de Hornos conmemoró 40 años



Con una mirada puesta en la historia, pero también en el futuro de la comuna, la Municipalidad de Cabo de Hornos conmemoró sus 40 años de vida institucional, destacando el rol que ha desempeñado en el desarrollo de la comunidad más austral del planeta.

Desde su creación en 1986, el municipio ha acompañado el crecimiento de Puerto Williams y de las localidades de la comuna, impulsando proyectos de infraestructura, programas sociales, iniciativas de desarrollo local y políticas públicas que han permitido

fortalecer un territorio con características únicas por su aislamiento, su riqueza natural y su importancia estratégica para el país.

Durante la ceremonia, se relevó que la historia de Cabo de Hornos no solo se escribe a través de grandes obras, sino también mediante el trabajo cotidiano que permite acercar el Estado a las personas, responder a sus necesidades y generar oportunidades para quienes decidieron construir su vida en el extremo austral de Chile.

En ese contexto, el alcalde Patricio Fernández destacó que el municipio ha sido un actor clave para consolidar una comunidad resiliente, capaz de crecer sin perder su identidad y de transformarse en un referente nacional e internacional. Cabo de Hornos es reconocida como la comuna más austral del mundo, parte del Territorio de la Biosfera Cabo de Hornos, hogar del pueblo Yagán y puerta de entrada a la Antártica Chilena.

“Estos cuarenta años representan la historia de una institución que ha estado siempre al lado de los vecinos. Cada proyecto ejecutado, cada programa social, cada apoyo entregado y cada servicio prestado tienen un mismo propósito: mejorar la calidad

de vida de nuestra comunidad y demostrar que el Estado puede estar presente incluso en el lugar más austral del planeta”, señaló el jefe comunal.

La conmemoración también sirvió para reconocer a quienes, durante estas cuatro décadas, han contribuido desde el municipio al desarrollo de la comuna, entendiendo que el crecimiento de Cabo de Hornos ha sido el resultado de un esfuerzo colectivo sostenido en el tiempo.

Mirando hacia el futuro, el alcalde planteó que los próximos años estarán marcados por importantes desafíos, entre ellos el desarrollo sostenible, la protección de los ecosistemas subantárticos, el fortalecimiento del turismo de naturaleza, la preservación de la cultura Yagán, una mejor conectividad y la consolidación de Puerto Williams como puerta de entrada a la Antártica.

“Cuarenta años no son un punto de llegada, sino el inicio de una nueva etapa. Tenemos una comuna con enormes oportunidades y una comunidad que merece seguir avanzando con un municipio cercano, moderno y comprometido con las personas”, concluyó Fernández.

Alicia Stipicic

Concejala respalda ampliación de aeropuerto de Punta Arenas y su proyección como capital logística antártica

● La autoridad respaldó con firmeza la ampliación y modernización del Aeropuerto Internacional Presidente Carlos Ibáñez del Campo, destacando que se trata de una inversión estratégica para consolidar el rol antártico de la ciudad, impulsar el turismo y fortalecer el desarrollo socioeconómico de la Región de Magallanes.

Crónica

periodistas@elpinguino.com

La concejala de Punta Arenas, Alicia Stipicic, manifestó su firme respaldo al proyecto de ampliación y modernización del Aeropuerto Internacional Presidente Carlos Ibáñez del Campo, asegurando que “apoyar la ampliación del aeropuerto es respaldar el desarrollo de la ciudad. Es defender nuestro rol antártico y prepararnos para las oportunidades que vienen. La ciudad no puede quedarse atrás”.

La edil, hizo hincapié en que la construcción y posterior operación de un aeropuerto

más grande generará puestos de trabajo directos e indirectos, dinamizando sectores clave de la comuna como el de hotelería, transporte, los restaurantes y los operadores turísticos locales.

La autoridad comunal enfatizó que esta obra debe ser entendida como “una inversión estratégica clave no sólo para el desarrollo socioeconómico de la comuna, sino también para el crecimiento integral de la Región de Magallanes”. En tal sentido, aseguró que “Punta Arenas no puede pensar su aeropuerto solamente en función del flujo actual de pasajeros, sino que debe proyectarlo mirando los

próximos 20 ó 30 años, considerando el crecimiento del turismo antártico, el aumento de operaciones científicas, logísticas y aeronáuticas hacia el Continente Blanco, y el rol histórico que nuestra ciudad cumple como principal puerta de entrada a la Antártica”.

Hay que recordar que el proyecto implica una inversión superior a los 90 millones de dólares y contempla triplicar la superficie de la terminal de pasajeros, pasando de los 6.000 m² originales a más de 16.000 m² para absorber la creciente demanda.

“La necesidad de modernizar el aeropuerto responde

a que su infraestructura actual se ha quedado estrecha frente al crecimiento del turismo, la actividad logística y el tráfico hacia el Continente Blanco”.

Precisamente, teniendo en cuenta la creciente demanda de viajeros y la necesidad de mejorar el estándar de confort frente al clima extremo de la zona, la concejala Alicia Stipicic sostuvo que “Punta Arenas es la principal base logística aeronáutica hacia la Antártica. Desde nuestra ciudad se coordinan vuelos, operaciones, abastecimiento y servicios asociados a una actividad que tiene relevancia mundial. Por eso, reducir

la discusión a si el aeropuerto está o no sobredimensionado es mirar el problema con una visión demasiado corta”.

Asimismo, indicó que el riguroso clima de Magallanes, especialmente los fuertes vientos y la baja visibilidad suelen provocar la suspensión o desvío de vuelos, por lo que se requiere una modernización técnica de las pistas para operar en condiciones extremas. “Los problemas que hemos visto por cancelaciones, espera de pasajeros y dificultades operacionales demuestran precisamente que necesitamos una infraestructura aeroportuaria más moderna, más cómoda y mejor preparada.

No se trata sólo de recibir más turistas, se trata de consolidar a Punta Arenas como ciudad antártica, turística, científica y logística”.

Finalmente, la concejala, aseguró que la ampliación del aeropuerto debe ir acompañada de una mirada integral, que considere mejores condiciones para los pasajeros, espacios adecuados para quienes viajan desde y hacia el resto de Chile y el extranjero, Puerto Williams, Porvenir y la Antártica, infraestructura moderna para enfrentar contingencias climáticas y una mayor capacidad operativa en temporadas de alta demanda.

MES DE PROMOCIONES EN FERRETERIA

SAN MARCOS

10% DESCUENTO

7% DESCUENTO

7% DESCUENTO

ZENTENO 99 61 2 216695 +56 9 67596732 FERRETERIA SAN MARCOS COMERCIAL SAN MARCOS FERRETERIA@COMERCIALSANMARCOS.CL WWW.COMERCIALSANMARCOS.CL

Papá lo vale

TORTAS DE ELABORACIÓN PROPIA

\$9.490un.

ADVERTENCIA
EL CONSUMO DE ALCOHOL
EN MENORES DE 18 AÑOS
SE ENCUENTRA
PROHIBIDO



HUACHALOMO, SOBRECOSTILLA, GANSO
1 KG. - BOA CARNE

\$7.490kg.

\$7.490 x kg.

Antes: ~~\$8.990~~
\$8.990 x kg.



COSTILLAR DE CERDO
1 KG. - SMITHFIELD

\$4.490kg.

\$4.490 x kg.

Antes: ~~\$5.990~~
\$5.990 x kg.

WHISKY RED LABEL
750 ml - JOHNNIE WALKER

\$9.990un.

\$13.320 x LT.

Antes: ~~\$12.990~~

\$17.320 X LT.



Fernet Branca 39°
740 ml - BRANCA

\$8.490un.

\$11.320 x LT.

Antes: ~~\$8.990~~

\$11.987 X LT.



Variedad de JACK DANIEL'S

1 LT. - Jack Danie's

desde

\$ 22.990un.

\$22.990 x LT.



AV
AVSTREETWEAR

50%

OFERTA VÁLIDA HOY 21 DE JUNIO 2026

En ZonAustral

Panorama Día del Padre en Punta Arenas

VER DOCUMENTO



CEDIDA

Con la llegada del invierno, la Expo "Bienvenido Invierno" en su cuarta versión se ha consolidado como el panorama ideal para celebrar en familia y, especialmente, rendir homenaje a los padres en su día.

Hasta hoy la Sala ZonAustral (frente a la pista de patinaje) se transformó en un espacio vibrante donde emprendedores locales, visitantes y familias se reunieron en torno a productos únicos, experiencias especiales y actividades pensadas para compartir.

Organizada por Cocoproducciones, la feria ofreció una vitrina de artesanías, gastronomía típica y propuestas innovadoras que reflejan la identidad magallánica. En

el marco del Día del Padre, los asistentes encontraron alternativas de regalos originales y momentos de encuentro que reforzaron el sentido de comunidad.

Además, durante la jornada de hoy ZonAustral tiene preparadas actividades especiales para toda la familia, pensadas para celebrar al rey de la casa con un ambiente festivo y cercano.

La Expo no solo se convirtió en un espacio de comercio justo y apoyo a los emprendedores, sino también en un panorama invernal que invita a disfrutar de Punta Arenas en esta temporada, con un entorno cálido y alegre que hizo del homenaje a Papá una experiencia inolvidable.

Reinaldo Cárdenas

Padre lucha por dar un hogar digno a sus hijos

● A pesar de las dificultades, estafas y robos sufridos, mantiene intacta su esperanza y amor, invitando a la comunidad y empresas a sumarse a esta noble causa.

Texia Padilla

periodistas@elpinguino.com

VER DOCUMENTO

A sus 62 años, Reinaldo Cárdenas no piensa en sí mismo, sino en sus hijos, Erick Osvaldo y Soledad Edith, quienes requieren cuidados permanentes debido a condiciones de autismo, discapacidad mental y epilepsia. Su mayor preocupación es que la casa donde viven juntos pueda transformarse en un espacio seguro y digno para ellos.

Durante años, la humedad y las filtraciones deterioraron el inmueble. Aunque recientemente se logró reparar el techo gracias al apoyo de vecinos y

colaboradores, aún queda mucho trabajo por delante. Dos habitaciones necesitan ser reconstruidas casi por completo para convertirse en espacios cómodos y adecuados para sus hijos.

En medio de esta lucha, Reinaldo también ha enfrentado momentos difíciles: ha sido víctima de estafas y robos mientras buscaba mejorar las condiciones de vida de su familia. Sin embargo, nada ha quebrado su voluntad ni su amor. "Mi idea es satisfacer necesidades, no caprichos. Ellos requieren bienestar físico y mental, y uno tiene que estar de urgencia en la atención de sus hijos", comenta con firmeza.

Reinaldo rechaza la idea de que sus hijos sean internados

en un psiquiátrico. Está convencido de que con él reciben la mejor atención posible. Y mientras estamos en su hogar, lo demuestra: cada gesto, cada palabra y cada acción reflejan el cuidado genuino, la paciencia y el calor humano con que los acompaña día a día. A pesar de la precariedad, el amor supera todo.

El vecino agradece profundamente el apoyo recibido de instituciones de salud, particulares y la municipalidad, pero sabe que aún falta mucho por hacer. Entre sonrisas, comparte que el jueves 25 de junio celebrará su cumpleaños 63, y que el mejor regalo sería que alguna empresa grande se sumará a esta noble causa: ayudar a brindar una mejor vida y condiciones a sus hijos.

"Mientras uno pueda cumplir la misión de cuidar a sus hijos, hay que hacerlo. Pero necesitamos apoyo para que ellos tengan un hogar digno y seguro", enfatiza.

¿Cómo ayudar?

Las personas que deseen colaborar pueden hacerlo a través de la Libreta de Ahorro Vivienda de Banco Estado N° 91964244435, a nombre de Reinaldo Cárdenas Dobson.

También pueden comunicarse al número de contacto: 9-97908710.

La campaña solidaria busca reunir recursos y materiales de construcción para continuar las reparaciones y garantizar un espacio adecuado para la atención domiciliar de Erick y Soledad.



TEXIA PADILLA

Reinaldo Cárdenas.

PUERTO NATALES
Te espera todo el año

HOTEL MARTIN GUSINDE
PUERTO NATALES / PATAGONIA / CHILE

CARLOS BORIES 278 / PUERTO NATALES
RESERVAS: +56 61 271 2129 / HOTEL: +56 61271 2180
E-MAIL: RESERVAS@MARTINGUSINDE.COM
WWW.MARTINGUSINDE.COM

PREVENIR ACCIDENTES CON MONOXIDO
Es Vital!

Una mala combustión y/o un artefacto en mal estado pueden producir MONÓXIDO DE CARBONO CON RESULTADOS DE INTOXICACIÓN.

Si experimentas alguno de estos síntomas, comunícate con Bomberos y servicios de salud en forma inmediata

- Mareos
- Desmayos
- Fatiga
- Dolor de cabeza
- Debilidad muscular
- Náuseas y vómito
- Latidos cardiacos anormales

CAMPAÑA DE USO SEGURO Y EFICIENTE DE LA ENERGÍA

gasco
MAGALLANES

Liceo María Auxiliadora e Instituto Don Bosco

Gran éxito en los bazares y ferias de las pulgas



TEXIA PADILLA

La comunidad escolar vivió ayer una jornada marcada por la participación y el entusiasmo. Desde las 9 horas, los cursos del Liceo María Auxiliadora comenzaron a instalar sus coloridos stands para dar vida a su tradicional bazar. La convocatoria fue tan amplia que, incluso antes de la apertura oficial a las 11, numerosos compradores ya aguardaban expectantes para recorrer los pasillos y aprovechar las ofertas preparadas por los estudiantes.

Los visitantes encontraron una gran variedad de productos, desde artículos de uso cotidiano hasta creaciones originales de los propios alumnos, lo que convirtió la actividad en un espacio de encuentro y colaboración entre familias, estudiantes y docentes.

Por la tarde, fue el turno del Instituto Don Bosco que abrió sus puertas para realizar la segunda edición de su feria de las pulgas en este semestre. El evento ofreció una amplia gama de artículos: juguetes, ropa, calzado, menaje de hogar, artículos tecnológicos y mucho más. La diversidad de productos atrajo a curiosos compradores que disfrutaron de la oportunidad de adquirir objetos útiles a precios accesibles.

Ambas iniciativas reflejan el compromiso de los establecimientos con la formación integral de sus estudiantes, fomentando valores como la organización, el trabajo en equipo y la solidaridad. Además, se consolidan como espacios de convivencia que fortalecen los lazos entre la comunidad educativa y la ciudadanía.

Liceo Polivalente Sara Braun
"Calle con corazón":
solidaridad desde
el aula

Los estudiantes del 2° medio A del Liceo Polivalente Sara Braun de Punta Arenas han decidido dar un paso más allá de las paredes de su sala de clases y llevar su aprendizaje a la vida real. Con entusiasmo y compromiso, han puesto en marcha el proyecto "Calle con corazón", una iniciativa que busca tender la mano a quienes más lo necesitan. La propuesta consiste en que distintos grupos del curso salgan a repartir pan, queque, café y leche a personas en situación de calle y a trabajadores que enfrentan largas jornadas a la intemperie. De esta manera, los jóvenes no solo ofrecen un gesto concreto de apoyo, sino que también fortalecen la unión de su grupo en torno a un propósito común.



GEDIDA

Programa que acompañará a 12 iniciativas con alto potencial de crecimiento

Corfo abre convocatoria para impulsar emprendimientos innovadores en Magallanes

● La iniciativa Potencia Incubadora, ejecutada por MEB Patagonia junto a UPLab y Socialab, busca fortalecer proyectos dinámicos de la región.

Texia Padilla

periodistas@elpinguino.com



PÁGINA WEB

Con el objetivo de potenciar el talento emprendedor de la Región de Magallanes y Antártica Chilena, Corfo lanzó la convocatoria de Potencia Incubadora, programa que acompañará a 12 iniciativas con alto potencial de crecimiento durante un proceso intensivo de diez meses.

El lanzamiento se realizó en dependencias de Zon Austral y reunió a emprendedores, representantes del ecosistema de innovación y actores públicos y privados. La actividad contó

con la participación de la empresaria Alejandra Mustakis, quien entregó una charla inspiracional sobre el valor de la mentoría y el propósito emprendedor. "Magallanes tiene talento, identidad y una ubicación única que puede transformarse en una ventaja para crear soluciones con impacto nacional e internacional. Mi invitación es a que se atrevan a postular", señaló.

El director regional de Corfo, Javier Romero, destacó la importancia de este tipo de programas para transformar ideas en negocios con futuro. "En Corfo creemos que el talento está en los territorios y nuestro desafío es entregar las herramientas y el acompañamiento necesario para que esos emprendimientos puedan crecer, innovar y

generar impacto en la región", afirmó.

Por su parte, el director de Socialab, Julián Ugarte, subrayó que la convocatoria busca acercar a los emprendedores de Magallanes a oportunidades de conexión y crecimiento. "Acompañaremos durante diez meses a 12 iniciativas con alto potencial, conectándolas con redes, herramientas y oportunidades de inversión. Estamos convencidos de que las grandes soluciones pueden surgir desde cualquier territorio", indicó.

La convocatoria, ejecutada por MEB Patagonia junto a UPLab y Socialab, está dirigida a emprendimientos vinculados a sectores estratégicos para el desarrollo regional. Los seleccionados accederán a mentorías personali-



GEDIDA

Corfo abre convocatoria para impulsar emprendimientos en Magallanes.

zadas, formación especializada, vinculación con inversionistas y herramientas para fortalecer sus modelos de negocio.

Las postulaciones estarán abiertas hasta el 15 de julio en comunidad.socialab.com.

INVIERNO SEGURO

CROSUR

CONSTRUCCIÓN, FERRETERÍA Y HOGAR MTS

TU HOGAR MÁS CÁLIDO ESTE INVIERNO, CON LAS MEJORES MARCAS

SELLANTES

SILICONA, POLIURETANO Y BURLETES

AISLACIÓN

LANA DE VIDRIO Y AISLANTE CAÑERÍAS

TECHUMBRES

Y CANALETAS

AGUA CALIENTE

TERMOS A GAS, ELÉCTRICOS Y CALEFONT

SAL Y PALAS

PARA NIEVE Y ESCARCHA

CALEFACCIÓN

CALDERAS Y RADIADORES

Para madres y gestantes

Municipio culmina primer Círculo Creando Vínculos

VER DOCUMENTO



CEDIDA

Con una jornada especialmente dedicada al bienestar integral y el fortalecimiento de herramientas de cuidado, la Municipalidad de Punta Arenas dio cierre al primer ciclo del Programa “Creando Vínculos”, iniciativa dirigida a madres con bebés de hasta 11 meses y mujeres embarazadas.

La actividad se desarrolló en Casa Amaia y reunió a 40 participantes, quienes durante tres encuentros accedieron a espacios de acompañamiento, aprendizaje y contención emocional. Las jornadas incluyeron aromaterapia, masajes de bienestar, movimiento consciente, ejercicios de piso pélvico y actividades orientadas a fortalecer la salud física y emocional durante la gestación y el postparto.

El alcalde de Punta Arenas, Claudio Radonich, destacó el impacto que ha tenido esta iniciativa en las participantes y el aporte que representa para el bienestar de las familias. “Lo que buscamos es apoyar a las mamás en una etapa muy importante de sus vidas. En este ciclo participaron 40 madres con hijos de hasta 11 meses y mujeres gestantes, quienes pudieron acceder a distintas terapias y herramientas orientadas a generar bienestar para ellas y para sus bebés. Trabajamos aspectos como masajes, aromaterapia, sonidos, movimiento consciente y fortalecimiento del piso pélvico, temas que hoy son fundamentales para acompañar la maternidad”, señaló.

Este fin de semana en Punta Arenas

Ballet Juvenil del Teatro Municipal de Santiago congregó a más de mil personas

● Las dos funciones realizadas en el Teatro Municipal José Bohr, junto a un ensayo abierto, una clase magistral y un conversatorio, marcaron la visita de la compañía.

Reunió a mil estudiantes Liga Deportiva Escolar Municipal

Con una jornada de vóley desarrollada en la Escuela Hernando de Magallanes, la Municipalidad de Punta Arenas y la Fundación Municipal de Deportes dieron por finalizado el primer semestre de la Liga Deportiva Escolar Municipal, iniciativa que reúne a estudiantes de categorías sub-8, sub-10 y sub-12 en distintas disciplinas deportivas.

Durante esta primera etapa participaron 22 establecimientos educacionales, entre colegios particulares, subvencionados y establecimientos públicos, sumando cerca de mil niños en competencias de fútbol, básquetbol, vóleybol y balonmano.

VER DOCUMENTO



CEDIDA

Texia Padilla
periodistas@elpinguino.com

VER DOCUMENTO

Con un Teatro Municipal José Bohr repleto en ambas funciones y una entusiasta participación en las actividades paralelas, la visita del Ballet Juvenil del Teatro Municipal de Santiago a Punta Arenas convocó a más de mil personas durante el fin de semana.

La compañía presentó extractos de los ballets clásicos La Bella Durmiente y Paquita, interpretados por 18 bailarines bajo la dirección de la maestra Macarena Montesino. Además, realizaron un ensayo abierto, una clase magistral, un conversatorio y una jornada de trabajo con el elenco municipal de ballet, instancias que fortalecieron el vínculo con la comunidad y el desarrollo artístico local.

El alcalde Claudio Radonich destacó la posi-

va recepción de la iniciativa: “Estamos muy contentos porque este esfuerzo que realizamos como municipalidad, junto a la Fundación Municipal de Cultura, ha tenido una respuesta extraordinaria. Entre las presentaciones y las actividades abiertas superamos las mil personas participando, una cifra muy significativa”, señaló.

La autoridad comunal subrayó que el convenio con la Corporación Cultural de Santiago permitirá ampliar la oferta cultural y fortalecer la formación de los elencos locales: “La cultura no es un gasto, sino una inversión para nuestros vecinos”, afirmó.

Por su parte, la encargada de Cultura de la Municipalidad de Punta Arenas, Maribel Valle, valoró la alta asistencia y el impacto de la visita: “Tuvimos más de 800 personas en las dos funciones, con el teatro completamente repleto. Además, muchas personas participaron del ensayo abierto, la clase magistral



MUNICIPIO

Visita del Ballet Juvenil del Teatro Municipal de Santiago a Punta Arenas.

y el conversatorio. Estamos muy contentos con esta nueva visita del Ballet Juvenil”, indicó.

Entre los asistentes, la experiencia también fue celebrada. Gisella Zentner comentó: “Me parece fantásti-

co que se realicen este tipo de eventos culturales. Enriquecen mucho a la comunidad y permiten acceder a espectáculos de gran nivel”.

La visita se enmarca en el convenio de colaboración suscrito entre la Municipalidad de

Punta Arenas y la Corporación Cultural de Santiago, acuerdo que busca fortalecer el desarrollo artístico local, ampliar la oferta cultural disponible y generar instancias de formación para artistas de la comuna.

TRANSPORTES LÓPEZ

Impulsamos
el sur:

Carga consolidada entre Punta Arenas, Puerto Natales y Puerto Montt

CONTACTO: +56 9 38934909 CORREO ELECTRÓNICO: ventas@sotralop.cl

PINCHE
AQUÍ



Feria leonística



El Club de Leones Cruz del Sur participó ayer de la segunda Feria Leonística realizada en la Junta de Vecinos Cecil Rasmussen, actividad organizada por la IX Zona de Clubes de Leones en conjunto con el Departamento de Gobierno en Terreno de la Delegación Regional de Magallanes.

Jornada de limpieza



En el marco del proyecto “Conociendo y limpiando Tierra del Fuego”, cerca de cuarenta voluntarios del CFT Magallanes, sede Porvenir, participaron en una jornada de limpieza del borde costero de la capital de Tierra del Fuego.

Tras reunión entre autoridades y dudas

Salud y Municipio descartan recortes para programas de reforzamiento de Atención Primaria

● El encuentro permitió revisar el estado de financiamiento de programas de salud municipal, así como también avanzar en materias relacionadas con proyectos de infraestructura

Jesús Nieves
jnieves@elpinguino.com

EP EL PINGÜINO

La directora del Servicio de Salud Magallanes, Verónica Yáñez, confirmó que no habrán recortes presupuestarios

“

Quiero entregar todas las garantías a los vecinos, que no existe ningún recorte en los programas que actualmente ejecuta la salud municipal de Punta Arenas

Claudio Radonich, alcalde.

para los programas de reforzamiento de la Atención Primaria de Salud (APS) en Punta Arenas, tras una reunión sostenida con el alcalde Claudio Radonich y equipos técnicos de ambas instituciones.

El encuentro permitió revisar el estado de financiamiento de distintos programas de salud municipal, así como también avanzar en materias relacionadas con proyectos de infraestructura actualmente en desarrollo o en etapa de planificación para la comuna.

La directora del Servicio de Salud Magallanes entregó tranquilidad respecto de la continuidad de las prestaciones que reciben los usuarios de la red de atención primaria.

“Queremos dar tranquilidad a la comunidad de Punta Arenas, porque no existen recortes presupuestarios en los programas de reforzamiento de la APS y tampoco se verá afectada la atención directa de los usuarios de la comuna”, señaló Yáñez.

Por su parte, el alcalde Claudio Radonich valoró la claridad entregada por el Servicio de Salud frente a una preocupación que se había instalado a nivel nacional respecto del financiamiento de la atención primaria.

“Quiero entregar todas las garantías a los vecinos, que no existe ningún recorte en los programas que actualmente ejecuta la salud municipal de Punta Arenas. Había una duda razonable debido al debate nacional, pero este tema

Los recursos para la salud municipal están asegurados según el Servicio de Salud Magallanes.



queda completamente zanjado”, afirmó.

La máxima autoridad comunal destacó además que existe un respaldo formal por parte del Ministerio

de Salud respecto a la continuidad de estos recursos. “Hay un oficio enviado por el ministerio que da cuenta de ello y revisamos en detalle cada uno de los

programas. Todo está garantizado para que la atención y los servicios que hoy reciben nuestros vecinos continúen funcionando con normalidad”, agregó.



Óptica Harris
Su mejor decisión en óptica



Semana marcada por el talento, la salud y la educación en la pantalla regional

● Sintonízalo de lunes a viernes de 15 a 18 hrs por las pantallas de Pinguino Radio y TV.

Durante esta semana, el estudio recibió a destacados invitados que abordaron temáticas vinculadas al talento infantil, la educación inicial y el bienestar de la comunidad, bajo la conducción de la periodista Mayra Ibañez.

Una de las visitas más especiales fue la de Ema Villegas, pequeña cantante regional de tan solo 9 años e integrante de la academia musical de Fabián Ruiz, quien recientemente obtuvo el tercer lugar en el Festival de la Voz del Colegio Alemán. Con gran carisma, Ema compartió su experiencia en la competencia y habló de su pasión por la música, demostrando que el talento no tiene edad.

En materia educativa, representantes del Jardín Villa Austral, perteneciente a la Junji, visitaron el estudio para extender una importante invitación a las familias de la región, recordando que aún cuentan con cupos disponibles para niños y niñas que deseen integrarse a su comunidad educativa.

La salud también tuvo un espacio relevante con la visita de representantes de Coaniquem, quienes compartieron detalles sobre las actividades de prevención que están desarrollando, reforzando el llamado a generar conciencia respecto al auto-



Para entrevistas o solicitudes de prensa puede contactarse a:

mayraibanezcontacto@gmail.com
 @Instagram: @mayra.ibanez

cuidado y la prevención de quemaduras, especialmente en niños.

Finalmente, integrantes de la clínica podológica Podo Pie llegaron al estudio para dar a conocer las terapias y tratamientos que ofrecen a la comunidad. Además, realizaron una demostración en vivo, permitiendo a la audiencia conocer de cerca la importancia del cuidado y tratamiento oportuno de la salud podológica.

Como ya es tradición, el

espacio se consolidó una vez más como una vitrina para visibilizar historias inspiradoras, iniciativas educativas y temáticas de interés ciudadano, generando conversaciones que aportan valor a la comunidad y fortalecen el vínculo con la audiencia regional.

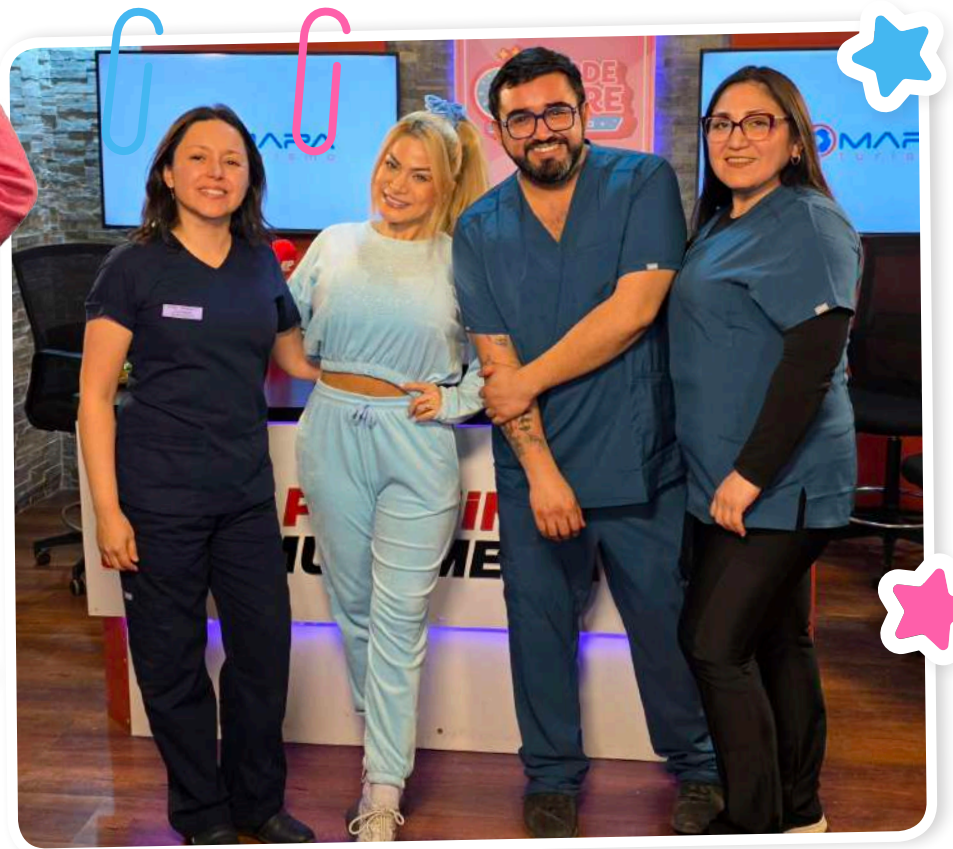

TRAS REVISAR LOS INFORMES TRIMESTRALES DESDE SU INICIO A LA FECHA

Radiografía al déficit de la Cormag: sueldos millonarios y proyectos en “cero por ciento” encienden las alarmas

● Un profundo análisis de los informes financieros de la Corporación de Desarrollo de Magallanes revela cómo casi la totalidad de sus recursos se destina a pagar remuneraciones de una plana directiva inestable, mientras que los grandes proyectos de fomento y turismo permanecen estancados o con un nulo gasto en la región.



La Corporación de Desarrollo de Magallanes y de la Antártica Chilena, conocida públicamente como Cormag, fue concebida a mediados de julio de 2022 con la promesa de convertirse en el puente definitivo entre los sectores público y privado para potenciar el desarrollo social, cultural y económico de la zona. Sin embargo, a cuatro años de su creación, la realidad que reflejan sus balances financieros dista mucho de las metas de fomento productivo trazadas en sus estatutos fundacionales. Los informes trimestrales correspon-

dientes al inicio de este año evidencian que el organismo ha entrado en una preocupante dinámica donde los costos de mantención de su propia estructura no paran de crecer, devorándose los presupuestos asignados por el Gobierno Regional, mientras que el impacto real en la comunidad magallánica sigue siendo imperceptible.

Al analizar la evolución histórica de las transferencias para el funcionamiento de la oficina de la Cormag, se observa un salto drástico en los montos destinados a la burocracia interna. Durante el periodo de instala-

ción en 2023, los gastos anuales totales fueron de apenas \$12.107.987, explicados por el corto tiempo de operación. No obstante, para 2024 la cifra se disparó a \$155.347.387. Lejos de estabilizarse, 2025 cerró con un gasto operativo aún mayor, alcanzando la preocupante suma de \$168.230.661. Esto demuestra un incremento sostenido en el gasto corriente que, en lugar de traducirse en una mayor inyección de capitales hacia proyectos locales, se ha concentrado en el sostenimiento de una orgánica interna que consume recursos de manera acelerada.

Presupuestos asignados versus gastos generados
Para entender la magnitud del fenómeno, es imperativo contrastar los presupuestos históricamente asignados con los gastos reales devengados por la institución desde su apertura física. Para el funcionamiento global de la oficina, el Gobierno Regional estipuló originalmente un marco presupuestario inicial de \$336.018.000 (Código BIP 40041142-0), el cual fue transferido en remesas del 50%, equivalentes a \$168.009.000 cada una. Posteriormente, para este año, la Ley de Presupuesto autorizó una nueva in-

yección por un monto de \$205.828.000 con el mismo propósito regulatorio. En paralelo, para la ejecución estricta del Plan Operativo Anual (POA 2025), se proyectó un abultado presupuesto global de \$4.084.038.858, donde el 90,28% (\$3.687.058.000) debía estar destinado en teoría de manera exclusiva a los ejes de acción en terreno.

A pesar de estas millonarias asignaciones, los gastos acumulados generados por la corporación demuestran que la mayor parte del capital se ha consumido en costos fijos y no en inversión. El resumen contable desde la

apertura de las oficinas de la corporación hasta el cierre de 2025 detalla un gasto histórico acumulado en personal de \$295.223.629 y en bienes y servicios de consumo de \$40.462.406, totalizando un gasto de funcionamiento de \$335.686.035. Si a esto se le suma que en el primer trimestre de 2026 ya se han rendido otros \$63.384.993, la Cormag ha generado gastos operativos totales que superan los \$399 millones de pesos de fondos fiscales, con una bajísima repercusión productiva comprobable en el territorio de las cuatro provincias de Magallanes.

SUELDOS MILLONARIOS PARA UNA DOTACIÓN EN MÍNIMOS

El desglose del último estado financiero de la corporación correspondiente al primer trimestre de 2026 expone con total crudeza dónde se originan estos abultados costos. Durante los primeros tres meses del año en curso, la Cormag rindió ante la División de Presupuesto e Inversión Regional \$63.384.993. Lo escandaloso de la cifra aparece al revisar las cuentas: un total de \$59.754.427 se ejecutó exclusivamente bajo el concepto de Gastos en Personal, dejan-

do apenas un remanente de \$3.630.566 para Bienes y Servicios de Consumo de la oficina. Esto significa que prácticamente el 94% de los fondos públicos rendidos en el trimestre se destinó a financiar las remuneraciones de su propio equipo de trabajo, dejando de lado cualquier tipo de inversión operativa contundente.

Esta alarmante concentración del gasto se vuelve aún más crítica al constatar que la planilla de empleados está compuesta por apenas cuatro personas, quienes gozan de sueldos significativamente altos para la realidad técnica

de la región. La gerente general de la entidad, Yenny Oyarzo Alvarado, mantiene una remuneración bruta mensual fija de \$4.034.692. Por su parte, los tres profesionales remanentes que ocupan los cargos de Ejecutivos de Proyectos percibieron un sueldo bruto de \$2.073.537 al mes. De esta manera, el financiamiento estatal otorgado a la corporación se licúa mensualmente en mantener las asignaciones de una plana ejecutiva que, paradójicamente, opera bajo una denominada estructura liviana debido a la incapacidad de con-

solidar sus equipos de trabajo.

EL FANTASMA DE LA INESTABILIDAD LABORAL Y LA FUGA DE PROFESIONALES

A pesar de los atractivos niveles salariales que ofrece la Cormag, la corporación ha sido incapaz de mantener una línea técnica estable, enfrentando una constante fuga de profesionales que entorpece la continuidad de cualquier planificación a largo plazo. El diseño original de la entidad contemplaba una orgánica de diez integrantes para asegurar un funcionamiento óptimo, incluyendo jefaturas específicas para las áreas de fomento productivo y desarrollo social. Sin embargo, los informes históricos revelan que la corporación se ha convertido en una puerta giratoria de personal. Tras las masivas renuncias de secretarías y ejecutivos técnicos registradas entre 2024 y 2025, el Directorio se vio obligado a suprimir las jefaturas de área y fusionar las tareas en un solo cargo genérico de ejecutivo de proyectos para ocultar las vacantes desiertas.

La crisis de personal golpeó su punto más crí-

tico en 2025. En mayo de ese año, la ingeniera comercial Maricela Gallardo Llanllán presentó su renuncia indeclinable al cargo de jefa de la Unidad Social, Cultural y Deportes, un puesto clave que manejaba una renta mensual de \$3.000.000. Pocos días después, una nueva profesional contratada para el área de fomento bajo la modalidad de plazo fijo abandonó sus funciones tras apenas un mes de haber asumido el puesto. Esta preocupante rotación obligó a la gerencia a realizar costosos procesos de reclutamiento que muchas veces terminaron declarándose desiertos porque los postulantes no cumplían con los perfiles o no aceptaban las condiciones internas, consolidando una alarmante fragilidad administrativa en el corazón de la Cormag.

PROYECTOS EJECUTADOS E INICIATIVAS ENTRAMPADAS A LA FECHA

A la hora de pasar raya y evaluar cuáles son los proyectos concretamente ejecutados o en fase de desarrollo por parte de la Cormag a la fecha, los resultados resultan exiguos

en comparación a las expectativas sembradas. En el registro financiero oficial solo figuran dos iniciativas vigentes con asignación directa de recursos. La primera de ellas es el "Programa iniciativa social de apoyo a red de organizaciones de voluntarios de la Región de Magallanes", adjudicado al postulante Arevol con un patrocinio del GORE por un monto de \$150.006.000, el cual presenta un avance presupuestario y técnico del 90%, habiéndose rendido ya de forma efectiva la suma de \$134.993.000 en el transcurso de los últimos cuatro meses.

En abierta contraposición a este relativo éxito, el segundo proyecto de la entidad encarna el peor fantasma del estancamiento burocrático. Se trata del "Programa Campaña Digital de Promoción Turística de la Región de Magallanes y Antártica Chilena en Estados Unidos", postulado y co-patrocinado por la Asociación de Hoteles y Servicios Turísticos Torres del Paine (HYST). Esta iniciativa cuenta con un millonario presupuesto asignado y solicitado a Cormag que asciende a los \$138.013.000. Aunque el convenio de transferen-



FOTOGRAFÍA DE LA PRIMERA SESIÓN REALIZADA DE LA CORMAG DURANTE ESTE 2026.

INVERS. PM. SPA

STOCK 10 UNIDADES POR MODELO

VARIOS PRODUCTOS EN LIQUIDACIÓN

ENTREGA INMEDIATA

12 CUOTAS

Costo efectivo al impuesto al crédito. El pago con tarjeta de crédito puede tener costo adicional. Consultar al banco para mayor información.

LENOVO LOQ 15ARP9 (V) (10)

- PROCESADOR: AMD RYZEN
- MODELO 7235HS. 3201 MHZ. 4 CORE (S), 8 LOGICAL
- MEMORIA RAM: 16 GB DDR5
- ALMACENAMIENTO: 512 GB SSD
- PANTALLA: 15.6 FHD - 1920X1080 144HZ
- TVIDEO: NVIDIA RTX 4050 6GB DEDICADOS
- SISTEMA OPERATIVO: WINDOWS 11
- WIFI 6
- BLUETOOTH

~~\$899.900~~

\$799.900

LENOVO IDEAPAD PRO 5 83D400 OLED 2026

- PROCESADOR: ULTRA 9 185H @2.3 GHZ
- MEMORIA RAM: 32 GB
- ALMACENAMIENTO: 1 TB SSD 0 2TB + \$199.900
- PANTALLA: 16 PULGADAS OLED 2026
- TVIDEO: 4050 6GB
- SISTEMA OPERATIVO: WINDOWS 11
- TECLADO RETROILUMINADO
- WIFI
- BLUETOOTH

~~\$1.599.900~~

\$1.399.900 **ÚLTIMO**

ACER NITRO V 15 ANV15-52-57BB

- PROCESADOR: INTEL CORE I5-13420H
- MEMORIA RAM: 16 GB DDR4
- ALMACENAMIENTO: 512 GB SSD
- PANTALLA: 15.6 PULGADAS FHD IPS 165HZ
- TVIDEO: NVIDIA RTX 5050 8GB DEDICADOS
- SISTEMA OPERATIVO: WINDOWS 11
- WIFI
- BLUETOOTH

~~\$899.900~~

\$899.900

MSI KATANA 15 HX B14WGK-293US (V)

- PROCESADOR: INTEL CORE I7 - 14650HX 2.2 GHZ
- MEMORIA RAM: 16 GB
- ALMACENAMIENTO: 1 TB SSD
- PANTALLA: 15.6 PULGADAS FHD
- TVIDEO: RTX 5070 8 GB
- SISTEMA OPERATIVO: WINDOWS 11
- WIFI
- BLUETOOTH

~~\$1.699.900~~

\$1.399.900

ALIENWARE 16 AURORA AC16250 7193 (V)

- PROCESADOR: INTEL(R) CORE(TM) 7 240H, 2500 MHZ, 10 PROCESADORES PRINCIPALES, 16 PROCESADORES LÓGICOS
- MEMORIA RAM: 16 GB DDR5
- ALMACENAMIENTO: 1 TB SSD
- PANTALLA: 16 PULGADAS 2560X1600 120HZ
- TVIDEO: NVIDIA GEFORCE RTX 5050 8GB VRAM
- SISTEMA OPERATIVO: WINDOWS 11
- WIFI
- BLUETOOTH

~~\$1.499.900~~

\$1.199.900

OMEN GAMING BY HP 16-AN0075C

- PROCESADOR: INTEL(R) CORE (TM) ULTRA 9 285H
- MEMORIA RAM: 32 GB DDR5 5600 MT/S
- ALMACENAMIENTO: 1 TB SSD
- PANTALLA: 16 PULGADAS 1920X1200 144HZ
- TVIDEO: NVIDIA GEFORCE RTX 5070 8GB VRAM
- SISTEMA OPERATIVO: WINDOWS 11
- WIFI
- BLUETOOTH

~~\$1.999.900~~

\$1.999.900

WWW.NEWARK.CL - DESPACHO A DOMICILIO - UN AÑO DE GARANTÍA - DUDAS Y CONSULTAS AL +56982150930

cia se firmó formalmente y la recepción total de los fondos públicos se verificó el 1 de diciembre de 2025, el informe del primer trimestre de 2026 confirma un lapidario 0% de avance presupuestario y financiero. A cuatro meses de ejecución teórica, no se ha gastado un solo peso del programa turístico, manteniendo congelada una inversión estratégica central para dinamizar el empleo regional.

EL FRACASO DE LAS METAS OPERACIONALES DEL POA

La falta de gestión de la plana directiva de la Cormag también queda expuesta al analizar los informes de cumplimiento de su Plan Operacional Anual, el instrumento que define la hoja de ruta obligatoria de la corporación para medir su eficiencia real ante la comunidad. En el papel, el organismo se comprometió ante la Asamblea de Socios a liderar ambiciosos desafíos regionales, tales como la captación de inversiones privadas mediante leyes de donaciones tributarias, la creación de nuevas cooperativas de trabajo y el levantamiento de ca-

pitales externos para no depender exclusivamente de la billetera fiscal del Gobierno Regional.

Al revisar el último balance de gestión del cumplimiento de los compromisos operacionales, las cifras de efectividad caen a niveles alarmantes. La corporación anotó un rotundo 0% de cumplimiento en sus metas para ingresar oficialmente como entidad donataria bajo los beneficios de la Ley 21.440, lo que impidió canalizar aportes de responsabilidad social de las empresas hacia el deporte y la cultura local. Asimismo, el organismo registró otro 0% de avance en su compromiso para pilotear proyectos bajo esquemas de financiamiento privado y un nulo éxito en el desarrollo de iniciativas audiovisuales para las industrias creativas de Magallanes. Con un cumplimiento general deficiente y una cartera estancada, la Cormag enfrenta el duro cuestionamiento de estar operando como una oficina de autorreproducción burocrática, donde los fondos de los magallánicos se gastan en sueldos internos mientras el desarrollo regional sigue esperando.

DURA DIVISIÓN Y FUERTES CRÍTICAS EN EL CONSEJO REGIONAL

Ante este adverso panorama financiero y de gestión, los miembros del Consejo Regional (CORE) de Magallanes manifestaron visiones profundamente divididas y críticas respecto al desempeño, los fines políticos y el marco institucional bajo el cual opera la cuestionada corporación.

El consejero regional Rodolfo Arecheta arremetió con dureza contra los fines prácticos de la institución, señalando de manera tajante:

“La Cormag para lo único que ha servido es para financiar a operadores políticos afines al gobernador (Jorge Flies). Una oportunidad totalmente perdida. Hacer presente que el directorio lleva más de un año vencido por lo que el funcionamiento de esta institución además es completamente irregular”.

Por su parte, el consejero Juan Morano expresó su profunda desilusión respecto del estándar con el que funciona el organismo en comparación con las corporaciones históricas de la zona, manifestando que:

“Me parece que la Cormag, no logra llegar a satisfacer el imaginario de

los magallánicos, que por haber vivido la experiencia o por que escuchamos de su quehacer en el pasado pensamos que estaríamos ante una Corporación de verdad y no una institución que a duras penas cumple con sus obligaciones, y que desde hace bastante tiempo se encuentra con su Directorio vencido, con lo que eso implica. No me preocupa en demasía, es más espero que siempre a los trabajadores, al menos le paguen sus remuneraciones y leyes sociales”.

En una sintonía marcadamente crítica, el consejero Max Salas puso un especial acento en la preocupante falta de fiscalización que permite este modelo legal corporativo por sobre la administración pública centralizada:

“Mi impresión de la Cormag es que es otro mecanismo más para que el político de turno pueda utilizar recursos públicos sin el control que establece la institucionalidad que regula el gasto público. Aparte de eso, la Cormag no ha significado ningún avance real para la región en ningún ámbito”.

Finalmente, y en la otra vereda del debate regional, el consejero Rodolfo Cárdenas defendió decididamente los esfuerzos de instalación administrativa y el estándar



SESIÓN REALIZADA EL 29 DE DICIEMBRE EN LA CUAL LA INSTITUCIÓN REALIZÓ SU CUENTA PÚBLICA.

dar metodológico del ente corporativo regional, concluyendo que:

“La Corporación desde su conformación ha ido avanzando en ámbito administrativo; situación que ha permitido ir consolidando su accionar permitiendo el desarrollo de diversos proyectos publico-privados que van en directo beneficio de la comunidad, lo que de seguro irá en aumento en la medida que cuente con mas recursos financieros y las

aprobaciones respectivas y con profesionales que puedan desarrollar el trabajo técnico que implica levantar y ejecutar iniciativas de impacto regional. La Cormag cuenta con un proceso de fiscalización y seguimiento de los recursos que administra, contabilidad y presupuesto que cumple con la normativa legal y alto estándar ético”.

[VER DOCUMENTO](#)

Transpetrol

-KM. 53, Ruta 9, Norte.
-Cap. Ignacio Carrera Pinto #01100.

PRECIOS QUE TE CONVIENEN, TODOS LOS DÍAS.
VISÍTANOS HOY Y SIGUE TU RUTA CON CONFIANZA.

ABIERTO / OPEN
24 hrs.
LOS 7 DÍAS DE LA SEMANA

WWW.TRANSPETROL.CL

Universal Shop Magallanes

LAVAPLATOS MULTIFUNCIONAL INTELIGENTE

Tecnología, diseño y eficiencia para tu cocina

- Medidas : Ancho: 46 cm. / Largo: 75 cm.
Espesor: 3 mm. / Profundidad: 22 cm.
- Material: Acero inoxidable.

8 Razones para ser especial

- 5 fuentes de agua
- Boton de drenaje
- Termometro
- Dispensador de jabon
- Escurreidor
- Table de picar
- Lavavasos
- Luz led Decorativa

75x46x22 CM

Valor \$169.000

- Pantalla digital sin baterías muestra temperatura del agua en tiempo real, mejorando el uso eficiente.
- Grifería extraíble 3 modos de chorro permite desde un enjuague delicado hasta limpieza profunda.
- Cascada lateral optimiza lavado de frutas garantizando que el agua cubra cada rincón sin desperdicio.
- Sistema de drenaje inteligente evita contacto directo con agua sucia, mejorando la higiene diaria.
- Lavado a presión limpia rápidamente, asegurando vasos libres de residuos en solo segundos.
- Acero Inoxidable SUS304 antimanchas resiste rayaduras, manteniendo aspecto impecable y duradero.

WHATSAPP
+56 9 5690 3436

SE ESPERA QUE SU MARCHA BLANCA INICIE EL 9 DE JULIO

Los errores y aciertos del Cesfam 18 de Septiembre de Punta Arenas



Sin duda, el nuevo edificio le cambiará la cara a la salud primaria del sector sur.

● El nuevo edificio de dos niveles ya se encuentra en manos de la Corporación Municipal de Punta Arenas que, en los próximos días iniciará el cambio.

● Los trabas administrativas retrasaron la inauguración de un edificio que, en un primer momento se dijo que estaría inaugurado en el primer semestre del año.

Jesús Nieves
Jnieves@elpinguino.com

Fueron muchas trabas que sufrió el Cesfam 18 de Septiembre de Punta Arenas.

En un inicio las autoridades fechaban su inauguración para marzo o abril de este año. Incluso, en la última visita

del exPresidente Gabriel Boric a Punta Arenas se habló de su pronta puesta en marcha.

Pero de ahí todo fue incertidumbre. Fue hace apenas unos días que el Servicio de Salud, la Corporación Municipal de Punta Arenas y la comunidad organizada se reunió para conocer la realidad del edificio.

Fue el jefe del Área de Salud de la Cormupa, Víctor

Fuentes, que desconocía cuándo se realizaría la apertura del recinto. Además, el presidente del Consejo Consultivo del Cesfam 18 de Septiembre, Álvaro España,

tampoco conocía la fecha de la inauguración.

Hace más de una semana el Servicio de Salud entregó las llaves a la Corporación Municipal para realizar el traspaso junto al Gobierno Regional.

El Cesfam 18 de Septiembre fundado en 1960 entrega cobertura de salud a la población del denominado "Barrio del sur" de la comuna de Punta Arenas



Mechanic Shop

LA MEJOR MARCA DE NEUMÁTICOS DEL MUNDO

ENCUENTRAS LINEA FLOTA MAYOR Y MENOR

BRIDGESTONE



AUTOS Y SUV -
CAMIONETAS -
JEEP -
MOTOS -
CAMIONES -

BRIDGESTONE FIRESTONE ESTÁ DE REGRESO EN MAGALLANES DE LA MANO DE MECHANIC SHOP

AV. COSTANERA Y MUELLE MARDONES.

VENTAS@MECHANICSHOP.CL

MECHANICSHOPTEV

@MECHANIC_SHOP

@MECHANICSHOP_PUQ

LA BOUTIQUE INDUSTRIAL MÁS IMPORTANTE DE LA PATAGONIA





DESPACHOS A DOMICILIO
WHATSAPP : +569 58043953

TELÉFONO FIJO: 612 216978



HORARIOS DE ATENCIÓN DE LUNES A JUEVES
DE 10 A 13:30 HRS / 15:30 A 19:30 HRS
VIERNES Y SÁBADO 10 A 13:30 HRS / 15:30 A 20:00 HRS

OVEJERO ESQUINA CABO DE HORNOS



“

La Corporación Municipal no ha tenido ningún atraso en la gestión para que se inaugure nuestro nuevo centro de salud”.

Claudio Radonich, alcalde de Punta Arenas.

EL VAIVÉN

Ese mismo día se habló de la inauguración a mediados del próximo mes, pero fue el propio alcalde de Punta Arenas, Claudio Radonich, quien quiso dar la fecha exacta para la marcha: el 9 de julio de este año. Es decir, en 19 días.

Pero no conforme con aquello, apuntó directamente al Servicio de Salud

“

Reconocemos que hubo un error en la presentación de los planos en su versión definitiva, del cual fuimos informados por parte de la DOM en reunión conjunta sostenida con el alcalde”.

Servicio de Salud Magallanes.

Magallanes por el retraso de la inauguración. Un error en los planos habría sido el factor clave para la demora.

“La Corporación Municipal no ha tenido ningún atraso en la gestión para que se inaugure nuestro nuevo centro de salud. Lo que pasó hace un mes, es que el Servicio de Salud que construye, equivocó un plano y eso significó varias semanas de atraso”.

El Servicio de Salud de Magallanes a través de un comunicado a este medio corroboró la información.



“

Nadie está exento de errores, pero es bien inexcusable en la falta de información hacia la comunidad, que estemos todos sin saber nada, con una incertidumbre muy grande”.

Álvaro España, presidente Consejo Consultivo Cesfam 18 de Septiembre.

“Reconocemos que hubo un error en la presentación de los planos en su versión definitiva, del cual fuimos informados por parte de la DOM en reunión conjunta sostenida con el alcalde. Se debe precisar que la carga de esta información a la

DOM es efectuada por un consultor externo, por lo que este Servicio de Salud no tuvo conocimiento de este error, al no tener acceso a la documentación cargada. Una vez fuimos informados de aquello, se contactó inmediatamente al consultor externo para que corrigiera con la versión actualizada, resolviendo el inconveniente de acuerdo con los plazos comprometidos en conjunto con la DOM”.

LA VOZ DE LOS VECINOS

A pesar de la alegría por la inauguración del Cesfam 18 de Septiembre de Punta Arenas, hay un cierto desazón en la comunidad organizada por la poca información que entregaban las autoridades.

El presidente del Consejo Consultivo del Cesfam 18 de Septiembre, Álvaro España, ve con positividad la marcha blanca fijada para el jueves 9 de julio.

“Lo que nos queda de lección es que no vuelven a ocurrir estas cosas. Fue demasiado tiempo la espera. Y uno entiende el



Hace unos días la Corporación Municipal recibió las llaves del nuevo establecimiento.

error, pero lo que no se entiende es tanta demora. Un error no tan grande, unos planos no puede ser una demora de dos meses. Nadie está exento de errores, pero es bien inexcusable en la falta de información hacia la comunidad, que estemos todos sin saber nada, con una incertidumbre muy grande”.

La realidad es que el nuevo establecimiento que

cuenta con una superficie de 3.294.9 m²; en 3 niveles, con salas de equipos, bodegas, REAS, Box farmacia, sala de usos múltiples, vestuarios de personal, Sala control centralizado, boxes de consulta, boxes de procedimiento, box de reanimación, atención dental, rayos x, rehabilitación, ginecología, toma de muestras, programas especiales, salas IRA y ERA, box paciente crítico, administración, SOME, en primer y segundo nivel, le cambiará la cara al sector sur de Punta Arenas, siendo un modelo a seguir para los demás establecimientos de atención primaria.

9 de julio es la fecha escogida para la inauguración en marcha blanca del Cesfam 18 de Septiembre de Punta Arenas.

SUS CARACTERÍSTICAS

La realidad es que el nuevo establecimiento que

TECSO GNV
GAS NATURAL VEHICULAR

TOMASETTO
GAS TECHNOLOGY

SERVICIO TECNICO VEHICULOS GNC

MEJOR PRECIO GARANTIZADO

MANTENCION GNC
REGULACION DE GAS
ANALISIS DE GASES GNC
REPARACION VEHICULOS GNC

f **TECSO GNV**

GENERAL SALVO 0598 BARRIO PRAT PUNTA ARENAS.
FONO: 612 222865
CELULAR: 954215559

PRODUCTOS DE PRIMERA CALIDAD

CARNES

EL ABASTO

LUNES A SÁBADO DE 09:30 A 20:00 HRS/ DOMINGOS ABIERTO DE 09:30 A 13:30 HRS

CAPITÁN GUILLERMO 046 ESQUINA ZENTENO
PJE. PALI AIKE 0196 VILLA SELKNAM ESQUINA CAPITÁN GUILLERMO

100 días de Kast. Chile se siente diferente, lamentablemente



Andro Mimica Guerrero

Exseremi de Gobierno

Los gobiernos suelen utilizar sus primeros 100 días para marcar el rumbo de su administración. Es un momento simbólico, en el que buscan demostrar capacidad de gestión, liderazgo y cumplimiento de compromisos. El Gobierno del Presidente José Antonio Kast no ha sido la excepción. Durante estos días hemos visto una intensa campaña comunicacional que insiste en una idea: "Chile se siente diferente".

¿diferente para quién?

Porque para miles de familias chilenas, la diferencia no se encuentra en los videos institucionales, sino en el bolsillo. La diferencia se siente cada vez que deben llenar el estanco de combustible, cuando llegan al supermercado y comprueban que el dinero alcanza para menos, o cuando las cuentas del hogar siguen aumentando mientras los ingresos permanecen estancados.

La economía no se mide por los discursos. Se mide por la capacidad que tienen las personas de vivir con tranquilidad. Y hoy esa tranquilidad está lejos de ser una realidad para una gran parte del país.

Pero quizás lo más preocupante no son solo los efectos económicos, sino las prioridades que ha demostrado este Gobierno.

Mientras se argumenta la necesidad de austeridad y de reducir el gasto público, se impulsan rebajas tributarias que benefician principalmente a los sectores de mayores ingresos y a las grandes empresas. Es una decisión política legítima, pero profundamente discutible cuando el propio Estado debe recurrir a un mayor endeudamiento para financiar sus obligaciones y cuadrar la caja que recibirá menos ingresos por una mirada sobreideologizada.

Al mismo tiempo, comienzan a aparecer recortes en áreas sensibles como la salud. En un país donde la atención

primaria soporta cada vez más responsabilidades y donde las listas de espera siguen siendo una preocupación permanente, disminuir recursos no parece ser precisamente una señal de fortalecimiento del Estado. Hagan más con menos dijo el plenipotenciario Quiroz.

Tampoco pasan inadvertidas las decisiones que afectan directamente a las regiones. En Magallanes, el parque urbano del Club Hípico en Punta Arenas, quedó fuera de las prioridades del Gobierno. Para algunos puede parecer una obra menor. Para quienes conocen la realidad regional, significa perder un espacio público destinado al encuentro, al deporte y a mejorar la calidad de vida de miles de familias.

En materia habitacional, el panorama tampoco ofrece certezas. Chile enfrenta uno de los déficits de vivienda más importantes de las últimas décadas, pero hasta ahora no existe una meta clara que permita conocer cuál será el compromiso efectivo del Gobierno para enfrentar esta crisis. Cuando miles de familias esperan una solución, la incertidumbre también es una forma de abandono.

Los primeros 100 días también sirven para conocer la orientación de un Gobierno. Y esa orientación parece clara, transformando un Estado más pequeño, menos inversión pública, menos protagonismo de las políticas sociales y una fuerte confianza en que el mercado resolverá buena parte de los problemas que enfrenta el país (y nuevamente Quiroz nos envía a encomendarnos a la fe).

Sí, Chile se siente diferente.

Pero no por las razones que pretende instalar la propaganda oficial, sino porque muchas familias sienten que el país avanza con prioridades equivocadas y que, en apenas 100 días, las promesas de bienestar comienzan a ser reemplazadas por una realidad bastante menos alentadora.

Abriendo el horizonte de los posibles para continuar estudios superiores



Álvaro González Sanzana

Rector The British School

Esta semana, en The British School, se vivió un hito relevante para la comunidad educativa de Punta Arenas: una Feria de Educación Superior abierta a estudiantes de toda la ciudad, que reunió a cerca de 1.500 jóvenes de distintos establecimientos.

Más allá de la convocatoria, el valor de esta instancia radica en algo mucho más profundo, la posibilidad de acompañar uno de los momentos más decisivos en la vida de un estudiante, relacionado con la elección de su futuro.

En efecto, elegir qué estudiar no es solo optar por una carrera. Es, en muchos casos, comenzar a delinear un proyecto de vida. Y la evidencia acumulada en educación muestra que estas decisiones no responden a un único factor, sino a una combinación de motivaciones, intereses personales, expectativas familiares, proyecciones laborales y, muy especialmente, la información disponible al momento de decidir.

Numerosos estudios han mostrado que los jóvenes suelen priorizar la empleabilidad y las oportunidades futuras al momento de elegir, pero también que esas decisiones están fuertemente condicionadas por lo que creen saber.

Cuando la información es incompleta o distorsionada acerca de los costos, la duración de las carreras o los campos laborales, las decisiones tienden a ser menos acertadas. Por el contrario, cuando los estudiantes acceden a orientación oportuna y a información clara, aumentan significativamente las probabilidades de elegir trayectorias coherentes con sus intereses y de sostenerlas en el tiempo.

En dicho contexto, espacios como esta Feria cumplen un rol clave. No se trata solo de reunir instituciones en un mis-

mo lugar, sino de generar oportunidades reales de encuentro. La posibilidad de interactuar directamente con universidades y otras instituciones de educación superior permite a los estudiantes tomar decisiones más informadas.

Cabe destacar que, en una ciudad como Punta Arenas, donde la distancia geográfica puede percibirse como una limitación, este tipo de iniciativas adquiere aún mayor relevancia. Acercar la oferta de educación superior al territorio no solo facilita el acceso a información de calidad, sino que amplía horizontes.

Lo anterior es relevante, pues la investigación ha demostrado que las aspiraciones educativas de los jóvenes crecen cuando perciben que las opciones son reales, cercanas y alcanzables.

La diversidad de instituciones presentes en la Feria permitió, además, contrastar alternativas. En un escenario donde abundan los estereotipos sobre ciertas carreras o trayectorias, el contacto directo ayuda a derribar mitos y a comprender mejor las múltiples rutas posibles. Decidir, en ese sentido, deja de ser un acto de intuición para convertirse en un proceso más reflexivo.

Pero quizás uno de los elementos más valiosos de la Feria fue su carácter abierto. Que estudiantes de distintos colegios, con realidades diversas, compartieran un mismo espacio de orientación vocacional habla de una comprensión más amplia de la educación, que responde a un desafío compartido, donde las oportunidades deben expandirse más allá de los límites de cada institución.

La Feria de Educación Superior de esta semana es una señal concreta de cómo, desde lo local, es posible aportar a decisiones más informadas, más equitativas y con mayor sentido.

Del grito popular al fracaso político



Nelson Leiva Lertzundi

Cientista Político

El 18 de octubre del 2019, se levantó un grito que no nació de partidos ni de estructuras políticas, sino de la ciudadanía misma. Con la consigna "Hasta que la dignidad se haga costumbre", era un llamado genuino, espontáneo, expresando el hartazgo frente a un sistema que había normalizado la desigualdad.

Sin embargo, ante la poca representación política, pronto ese lema fue apropiado por quienes vieron la oportunidad. Como suele ocurrir, el movimiento social —sin organización política sólida— se fue diluyendo, y el espacio fue ocupado por quienes sí tenían una estructura partidaria. Entonces, el Frente Amplio intentó traducir la energía alrededor del concepto de dignidad, en favor del gobierno por medio de acciones sistemáticas, o sea, por medio de leyes y mecanismos políticos.

Aquí está el error, considerar que se puede traspasar ese sentimiento, la emoción alrededor de la dignidad e intentar construir un concepto común del mismo, una mística. La respuesta natural fue una negativa, porque la dignidad no se decreta desde arriba, es un proceso colectivo que se construye día a día en los barrios, en los sindicatos, en las agrupaciones sociales, y también en la vida individual.

Además, de las medidas tampoco se consiguieron resultados. El paso de rebelde a ciudadano —el traspaso de testigo al Frente Amplio— venía con la promesa de mejoras concretas dentro del sistema: un sueldo digno, pensiones justas, salud sin filas interminables, educación sin deudas eternas. Y para mal de todos nada de eso llegó.

Finalmente, el gobierno que se arrogó la misión de traer la dignidad dejó todo a medias. Aunque de eso no podemos entregarles la completa culpa. La política chilena funciona como un campo de fuerzas contrapuestas, donde gobierno y oposición se neutralizan mutuamente. Sin acuerdos, los cambios no ocurren. Y cuando las diferencias son abismales, lo único que prospera es el obstruccionismo. Así, la dignidad terminó convertida en un proyecto teórico, más un slogan que realidad.

Debemos entender que existe un problema conceptual. No existe una definición única al respecto. La dignidad de un trabajador en Bajos de Mena no es la misma que la de un vecino de Providencia, ni la de un joven endeudado por el CAE es igual a la de un dirigente político. Cada territorio, cada experiencia, cada historia personal configura una visión distinta. Pretender que un gobierno traduzca ese concepto en políticas universales es ingenuo. Lo que ocurre, en cambio, es que se eleva la expectativa y se multiplica la frustración.

La historia demuestra que los grandes cambios requieren tiempo, continuidad y voluntad política sostenida. En Chile, los gobiernos de cuatro o seis años se quedan cortos; los autoritarios lograron transformaciones profundas, aunque bajo condiciones antidemocráticas; y los democráticos, en cambio, han chocado con el límite del tiempo, el idealismo y la improvisación. Como resultado solo se han conseguido cambios cosméticos, medianamente profundos, pero nunca estructurales.

La dignidad, entonces, no puede ser monopolio de un partido ni de un gobierno. No es un paradigma único ni una verdad absoluta. Es una construcción parcial, diversa, que debe levantarse colectivamente, paso a paso, desde abajo y entre todos. El error fue creer que podía imponerse como consigna política y resolverse desde La Moneda con sus tiempos políticos, sin considerar las necesidades de la gente. La dignidad nunca llegó porque esta no se construye con slogans, se hace con justicia social, con respeto real, con cambios concretos en la vida cotidiana. Y si los gobiernos no cumplen, será el pueblo quien, con su fuerza y su persistencia, imponga la dignidad como práctica cotidiana. En definitiva, la dignidad no se negocia, se conquista.

Las preocupaciones de Mistral



Rodrigo Ojeda

Profesor de historia

De voz crítica y ética. Autodidacta y una visionaria de convicciones profundas. De espíritu inquieto. Hija del Elqui y de su tiempo. Es la niña que hablaba con la naturaleza elquina. Crítica del materialismo. Una convecina del “desarrollo del espíritu humano”. Partidaria de la democracia, de la libertad y sus derechos. Preocupada por los descalzos, la pobreza material y espiritual de sus espacios. Autodidacta, intelectual, escritora, diplomática y vocera de los sin voz. Sencilla y divertida. Trascendió a todas las limitaciones de su origen y su época. Sus preocupaciones la ocupaban en lo cotidiano, en los dichos y en los hechos. No fue indolente con las urgencias sociales de su tiempo. En la actualidad, no ocurre lo mismo con los flagelos sociales. Hace más de cien años manifestó su preocupación por la maternidad, la educación, la pobreza y la infancia. Hoy, vemos niños extraviados, secuestrados y vulnerados. Herida social abierta que requiere convicciones y acciones. La indignación es pasajera y mala consejera. “Leer a Gabriela Mistral es una urgencia, un deber en este y en todo tiempo”. “Su mensaje es actual y está sembrado de futuro”, en palabras de Benjamín León y Claudia Reyes.

De sentido pedagógico. Doliente de sus pesares y del mundo. Sus discursos reflejaron ese “profundo sentido humanista” y sus “preocupaciones esenciales”. Su epistolario contiene reflexiones y consejos de madre. Su humanismo no es compatible con el materialismo pragmático e ideológico. Distante del individualismo. Concibió la educación como una puerta para “renovar el alma” en el camino tangible e intangible. La educación fue una de sus principales preocupaciones en su valle natal, en las ciudades recorridas, y en el mundo. Consideró fundamental educar las virtudes y formar ciudadanos en lo urbano y rural. Entendió la docencia como “algo más profundo que una simple profesión”. Se preocupó “de las malas condiciones materiales” de los profesores. ¿Cómo están

los profesores y las aulas en la actualidad? Comprendió tempranamente, la importancia de asistir con regularidad a clases. Para Mistral, la educación es un lugar de encuentro y complemento de la razón y el sentimiento, del cuerpo y el alma, de la naturaleza y la civilización. Comprobó en las actividades pedagógicas la relevancia de lo natural y de la tierra. Concibió el contacto con la naturaleza como “objetivo pedagógico”. Tierra y naturaleza cultivan en el alumno: “virtudes morales y políticas”. Se preocupó de “elevar la razón, el esfuerzo y la sabiduría”. La receta mistraliana se mantiene vigente. La maestra decretó la importancia de “la educación en la vida de cada individuo”.

Mistral no merece ser “embajadora de causas sobre las cuales jamás se refirió”, en palabras de Joaquín Castillo. Escribió desde lo femenino y la feminidad. No fue feminista. Su misión fue y es espiritual e integral en la educación y en la sociedad. Creyente de una cultura plural y democrática, alejada del odio y las fobias sociales. Fue testigo de guerras locales, civiles y mundiales. Condenó el racismo y el antisemitismo. Fue cercana al mundo judío y sus dolores. Cristiana y confidente de sus dios creador.

Se sobrepuso a los celos y recelos de sus pares, salones y autoridades. Nunca olvidó su tierra elquina, sus montañas y sombras. La exiliada y maltratada no dejó de sentir, recordar ni vincularse con su pasado. Estuvo a favor de la reforma agraria porque entendía y sentía la tierra, la vida campesina y rural. Sus emociones e ideales quedaron plasmados en sus palabras e intervenciones públicas y privadas. Se preocupó de alimentar y cuidar su alma y su interior. Brotó en lo árido y “tuvo que hacerse un camino desde un valle hasta la ciudad”. Se sobrepuso a “la dura realidad social que la rodeaba”, en palabras de Roque Esteban Scarpa. Sus lecciones y consejos están disponibles en sus letras, gestos y desvelos por los dolores del mundo material e inmaterial.

Inteligencia artificial



Hernán Ferreira

Abogado

La inteligencia artificial (IA), es una disciplina científica que se ocupa de crear programas informáticos que ejecutan operaciones comparables a las que realiza la mente humana, tales como el aprendizaje y el razonamiento lógico, según la Real Academia Española de la Lengua (RAE). La capacidad de este tipo de inteligencia desborda las del ser humano, pues puede procesar millones de datos en segundos y dar respuestas inmediatas. En este sentido, analistas ven en su desarrollo una amenaza cierta y concreta para el ser humano. En el ámbito laboral, las empresas podrían preferir tener este tipo de inteligencia que no cobra remuneración, no se cansa, no exige derechos, no forma sindicatos ni se le aplica la Ley Karin. Y procesa más datos y de mejor manera. Actividades humanas en donde la capacidad intelectual y de conocimientos son los principales componentes del trabajo, podrían fácilmente ser ocupadas por la IA. Pensemos en contadores, analistas de todo tipo de datos (análisis financieros, de RRHH, de salud, etc.), abogados en sus distintas ocupaciones, ingenieros, científicos y otros, podrían ver extinta sus profesiones tal como las conocemos hoy. Esta es una realidad que se va imponiendo. Para las empresas, usar IA impacta en sus costos laborales, por lo que la tentación de prescindir de la inteligencia humana, es alta.

Pero la IA va muchas veces acompañada de la robótica. La RAE la define como la “técnica que aplica la informática al diseño de aparatos que, en sustitución de personas, realizan operaciones o trabajos, por lo general en instalaciones industriales”. Esto de reemplazar trabajo físico humano acompaña al ser humano cientos de años y tuvo especial relevancia en la denominada revolución

industrial de los siglos 18 y 19. Las máquinas comenzaron a reemplazar la fuerza física humana a una escala mayor a la conocida hasta entonces. El ingenio humano fue desarrollando artefactos más avanzados y ya en el primer cuarto del siglo pasado, se comenzaron a diseñar rudimentarios robots, que usaban dispositivos electrónicos para moverse. Un siglo después, la robótica es una realidad. Estos dispositivos reemplazan aquellas actividades humanas en las que predomina el esfuerzo físico por sobre el intelectual. Y esta técnica unida a la IA pareciera impararable. Imaginemos a la IA dando un diagnóstico médico y a un robot haciendo la operación quirúrgica correspondiente (ya no es ciencia ficción). El uso combinado de ambas puede perfectamente desplazar a las personas. Puede construir y pintar un inmueble (ya los robots construyen y pintan vehículos); servir la comida en un restaurante; manejar el tránsito en las vías de las ciudades; etc. Una vez más, el ámbito del trabajo se puede ver seriamente amenazado a gran escala.

Esta acelerada revolución plantea dilemas éticos, económicos, sociales. Si las empresas de todo tipo y tamaño comenzaran a usar intensivamente la IA y la robótica en sus labores productivos y de análisis, el desempleo puede alcanzar niveles catastróficos. El estado de las artes permite hoy comenzar dicho reemplazo. La pregunta es si la sociedad y los estados están preparados para un desastre como ese. En lo ético, la encíclica Magnífica Humanitas de León XIV aborda con lucidez este aspecto: los efectos a la luz del evangelio, de desechar al ser humano por un robot o por la IA. Nos enfrentamos nuevamente a un mundo demasiado incierto, en donde el equilibrio de la sociedad puede tener otro centro de gravedad.

Tierra de servicios



Eugenio Prieto Katunarcic

Gerente General Zona Franca

Los cruceros que llenan el verano, el rompehielos que zarpa a la Antártica, el movimiento incesante del Estrecho: esa es la imagen más visible de la economía magallánica. Pero detrás de esa postal hay una realidad estructural que vale la pena decir con claridad: Magallanes es, ante todo, una tierra de servicios.

No es una impresión: es lo que muestran los datos. Según el Banco Central —PIB regional por actividad económica, año 2023—, los servicios representan cerca de dos tercios del producto regional. Solo las cuatro mayores actividades terciarias —servicios personales, administración pública, servicios financieros y empresariales, y transporte e información— concentran el 47,5% del PIB. Si se agrega el comercio, los restaurantes y hoteles y los servicios de vivienda, el bloque terciario alcanza el 66,8%. Frente a eso, el conjunto de los bienes —industria, construcción, minería, pesca y agropecuario— representa el tercio restante. Solemos contar a Magallanes por su gas y petróleo, su carne y lana y su salmón; pero la región, hace ya tiempo, vive principalmente de los servicios.

Asumirlo cambia la conversación. Si Magallanes ya es una economía de servicios, la pregunta deja de ser si lo será algún día y pasa a ser otra, más útil y más urgente: ¿qué tipo de servicios queremos construir sobre esa base?

Los servicios que hoy sostienen el PIB regional son esenciales y valorados. Pero son, en su mayoría, locales y poco transables: administración pública, servicios personales, vivienda. No generan encadenamientos sustantivos hacia el exterior ni conectan plenamente a la región con la economía del conocimiento. Su consecuencia más silenciosa es

conocida: año a año, jóvenes bien formados hacen las maletas, porque la región no siempre ofrece oportunidades acordes con su formación y talento. Esa fuga no es inevitable. Es una señal de que el problema no está en la vocación, sino en los instrumentos.

El desafío, entonces, no pasa por cambiar lo que somos. Es agregar, sobre la base que ya existe, una capa de servicios más especializados, más transables y con mayor capacidad de encadenamiento: tecnológicos, profesionales, logísticos, de salud digital, de formación técnica, de certificación, de ciencia antártica. Servicios que no compitan con la industria primaria, sino que la potencien —apoyando la trazabilidad de la ganadería, el monitoreo en acuicultura, las plataformas del turismo, la ingeniería en energía— y que den razones concretas para quedarse. El arraigo no se decreta; se construye dando oportunidades.

Existe una discusión estratégica que merece instalarse con más fuerza en el debate regional. Implica a la Zona Franca de Punta Arenas —con casi cinco décadas de historia, más de 2.700 empleos directos y más de 10 millones de visitas al año— y a una pregunta de fondo: si Magallanes ya vive de los servicios, ¿puede la Zona Franca evolucionar también hacia una plataforma de servicios de mayor valor? No es una pregunta retórica: el 94% de los magallánicos encuestados por CADEM en 2025 declara que la Zona Franca debería crecer con más servicios a la comunidad. La experiencia uruguayaya —donde las zonas francas se transformaron en un ecosistema de tecnología, software, soporte corporativo y salud— muestra que ese camino es posible y verificable. No como ruptura con lo que existe, sino como evolución natural: una zona franca que no solo comercializa bienes, sino que también produce servicios, conecta territorios y retiene talento.

Magallanes no tiene que inventarse una vocación nueva: ya la tiene, y es sólida. Lo que falta es decidir, como región y de manera transversal, qué queremos hacer con ella. Hay, además, una dimensión que trasciende lo económico: donde hay servicios y talento, hay soberanía. Punta Arenas puede ser el laboratorio donde Chile diseñe, pruebe y proyecte su política de zonas francas de servicios para el siglo XXI.

El Estado y los niños, un predador implacable



Magdalena Merbilháa
Historiadora

El escándalo desatado en Chile por la desaparición de entre 200 y 500 niños haitianos tiene al país conmovido y con razón!! Los males humanos son infinitos, pero estos siempre son peores cuando se trata de niños. Es la corrupción de toda inocencia y eso requiere una depravación absoluta. No hay justificación posible para el abuso de menores. No es una opción y una sociedad civilizada no puede aceptarlo jamás. En Chile las vulneraciones de menores desde el Estado tienen larga data y amplia documentación. Esta situación llevó a terminar con el Servicio Nacional de Menores, SENAME tras 45 años de funcionamiento. Gran cantidad de niños eran abusados sexualmente estando bajo el supuesto cuidado del Estado. Las casas de acogidas particulares fueron atacadas desde el estado para lograr su erradicación y monopolizar el "cuidado". En la historia el Estado nunca ha sido un buen guardador de menores y hasta los padres más malos siempre han sido mejores guardadores que el Estado. Charles Chaplin fue separado de una madre alcohólica y puesto en una *workhouse* estatal para su protección. En varias ocasiones huyó de ese lugar para ir a buscar a su madre de la cual el Estado lo había separado. Las historias de las instituciones estatales de protección de menores son escalofriantes en todas partes del mundo. En Chile ya la situación parece estar simplemente desbordada. A los niños abusados sexualmente desde las instituciones estatales ahora se suma el ser lugar de tránsito de tráfico de menores. De hecho, promocionado desde el Estado, por supuestos planes de reunificación familiar, se habría permitido y ocultado el tráfico de menores, lo que nunca es para buenos propósitos. Se usaron vuelos *chárter* y entre 2022 y 2025 ingresaron 3864 niños haitianos de entre 10 y 14 años. Habría redes involucradas y la fiscalía investiga a 5 agencias de viajes, turismo y producción de eventos y a un ciudadano haitiano con antecedentes de trata de personas en su país.

La situación había sido advertida años atrás por varias voces, pero la completa irresponsabilidad, indolencia y tal vez complicidad estatal hizo callar a quienes advertían de lo que estaba sucediendo. No se actuó, como si el tema no fuese importante, o al menos no lo suficientemente importante para ameritar una investigación. Todo fue ocultado y olvidado. Tal vez, esta situación fue deliberadamente tapada, y es eso, es lo que más escandaliza. Un grupo de 12 adultos entre los que hay chilenos y extranjeros actuaban de "chaperones", ingresando a Chile de forma reiterada a delegaciones de entre 2 a 36 niños por vuelo, sin tener vínculos consanguíneos, ni legales. Un

dominicano trasladó a 130 menores en 12 viajes. Un haitiano trajo 36 niños en un solo viaje. Se sospechaba que Chile era el país de tránsito para llevar niños a Estados Unidos. Pareciera ser que a nadie le llamó la atención, lo que parece al menos sospechoso, ya que era bastante evidente. Cualquier chileno no puede traer nada y les revisan todo. Un tarro de miel es más grave que un "nn" sin permiso legal con 36 niños. Parece imposible, por lo que si fue posible es porque se permitió que sucediese. La fiscalía mantiene abierta una investigación por presunto tráfico de al menos 486 niños y adolescentes haitianos. La auditoría general reveló graves fallas de control estatal y la desaparición de más de 200 niños. Las fiscalizaciones de la Contraloría y la PDI en los domicilios declarados en el ingreso constataron que el Estado había perdido el rastro de la mayoría de los niños ingresados.

El escándalo remeció al país y el gobierno ante la gravedad de los hechos convocó a una coordinación extraordinaria de los poderes del Estado para priorizar la búsqueda y la protección de menores. Se culpa a la administración anterior por las directrices que buscaron flexibilizar los documentos dictadas por el exdirector de migraciones del gobierno de Gabriel Boric, Luis Eduardo Thayer. La Cámara de diputados aprobó de forma unánime la creación de una comisión especial para esclarecer las fallas administrativas y determinar las responsabilidades penales de funcionarios públicos que pudieron omitir o facilitar los controles fronterizos. Estas acciones han permitido dar con el paradero de algunos de los menores desaparecidos, no en las mejores condiciones.

Esta situación se suma a la crisis de abusos y vulneraciones de niños y adolescentes en el Servicio Nacional de Menores (SENAME), lo que llevó al cierre definitivo de la institución en enero de 2026. Se investiga vulneración sistemática a los derechos humanos, lo que ha escalado políticamente tras la renuncia de miembros de la Comisión Verdad y Niñez en mayo de 2026 tras argumentar que faltaban garantías institucionales por parte del Ministerio de Justicia para desarrollar su labor investigativa de recopilación de testimonios. Los informes de la PDI y el INDH han documentado graves deficiencias, maltratos y abusos sexuales continuos en el sistema residencial del Estado. Por lo mismo hoy se creó el Servicio de Protección Especializada a la niñez y la adolescencia, conocido como Mejor Niñez y el Servicio Nacional de Reinserción Social Juvenil. Lo cierto es que Chile no cuida a los niños y éstos nunca han estado primero, simplemente porque no votan.

Vulnerabilidad migratoria y respuestas tecnológicas



Marcela Topaz
Académica UNAB

La desaparición de personas y su posterior captación por redes de explotación constituye uno de los desafíos humanitarios más complejos de nuestro tiempo. En Chile, las recientes investigaciones del Ministerio Público por el paradero desconocido de decenas de menores de origen haitiano volvieron a instalar esta preocupación. Aunque aún no existen conclusiones judiciales sobre su destino, el caso deja al descubierto un problema de fondo: cuando el Estado pierde la trazabilidad de personas en situación de vulnerabilidad, aumenta el riesgo de explotación laboral, trata de personas y otras graves vulneraciones de derechos.

La incertidumbre que rodea estos casos no permite establecer vínculos directos con redes de trabajo forzado. Sin embargo, la experiencia internacional demuestra que el crimen organizado suele aprovechar precisamente esos vacíos de información. En contextos migratorios complejos, personas desaparecidas o no acompañadas pueden terminar incorporadas a cadenas de suministro aparentemente legítimas, donde su explotación permanece invisible durante años.

Diversos informes de la Organización Internacional del Trabajo (OIT) y de la Fundación Walk Free han documentado cómo sectores con baja fiscalización, como la pesca industrial en algunas zonas del sudeste asiático o talleres textiles clandestinos, absorben sistemáticamente mano de obra migrante bajo condiciones de servidumbre o trabajo forzado. En estos escenarios, las auditorías tradicionales suelen resultar insuficientes, ya que revisan únicamente a los proveedores directos y no alcanzan a detectar subcontratistas informales o redes

ocultas que operan en los primeros eslabones de la cadena.

Frente a esta realidad, las nuevas tecnologías comienzan a ofrecer herramientas capaces de complementar la fiscalización convencional. Durante 2026, el Foro Económico Mundial destacó distintas iniciativas basadas en inteligencia artificial para identificar riesgos de explotación laboral en tiempo real. Plataformas como *forcedlabor.ai*, desarrollada por la empresa Exiger, integran grandes volúmenes de información provenientes de registros aduaneros, transporte de carga, costos de producción y bases de datos sobre derechos humanos para detectar patrones que podrían pasar inadvertidos para una revisión humana.

El principal aporte de estas herramientas radica en su capacidad para identificar anomalías. Si una empresa declara niveles de producción incompatibles con el número de trabajadores registrados o con sus costos laborales, los algoritmos generan alertas que permiten focalizar las investigaciones. La inteligencia artificial no reemplaza la labor de fiscales, policías o inspectores, pero sí facilita una utilización más eficiente de los recursos disponibles.

La tecnología, por sí sola, no resolverá un fenómeno tan complejo como el trabajo forzado. Sin embargo, puede convertirse en un aliado relevante para recuperar la trazabilidad allí donde las organizaciones criminales buscan imponer la opacidad. En un escenario donde las cadenas de suministro son cada vez más extensas y globalizadas, fortalecer la transparencia ya no constituye únicamente una ventaja competitiva: es también una herramienta esencial para proteger los derechos humanos.

Donar sangre: una lección solidaria para enseñar y aprender



Nelson Cárcamo Barrera
profesor

Cada 14 de junio se conmemora el Día Mundial del Donante de Sangre, una fecha instaurada por la Organización Mundial de la Salud para agradecer a quienes realizan este acto voluntario y altruista que, muchas veces de manera silenciosa, permite salvar vidas todos los días.

Aunque la importancia de la donación de sangre suele hacerse visible cuando existen emergencias o campañas especiales, la verdad es que se trata de una necesidad permanente de los sistemas de salud. La sangre no puede fabricarse y depende exclusivamente de la voluntad de las personas. Por ello, promover una cultura de donación no es únicamente una tarea sanitaria, sino también un desafío educativo y social.

De acuerdo con datos oficiales, en Chile, la tasa nacional de donación de sangre bordea las 19 donaciones por cada mil habitantes, cifra que aún se encuentra por debajo de las recomendaciones internacionales. La Organización Mundial de la Salud plantea como referencia una tasa mínima de 20 donaciones por cada mil habitantes, mientras que nuestro país se ha propuesto alcanzar las 30 donaciones por cada mil personas hacia el año 2030.

Frente a esta realidad, resulta especialmente valioso observar lo que ocurre en Magallanes, donde nuestra comunidad ha demostrado una fuerte vocación solidaria,

expresada en distintas iniciativas sociales y también en la disposición a donar sangre cuando se requiere. A diferencia de otras regiones del país que han debido enfrentar periodos de déficit debido al aumento de la demanda hospitalaria, en Magallanes las campañas suelen recibir una respuesta favorable por parte de la ciudadanía.

Sin embargo, no podemos dar por sentado este compromiso. Es necesario insistir en la importancia de la donación voluntaria y comprender que detrás de cada unidad de sangre existe la posibilidad concreta de ayudar a una persona que enfrenta una cirugía, un accidente o una enfermedad compleja.

Es aquí donde la educación adquiere un rol fundamental. Las escuelas, liceos y universidades poseen una enorme capacidad para formar ciudadanos comprometidos con el bienestar colectivo. Hablar sobre donación de sangre en los espacios educativos puede contribuir también a promover valores como la solidaridad, la empatía, la responsabilidad social y el cuidado mutuo.

Generar instancias de conversación, actividades de sensibilización y campañas informativas desde edades tempranas puede ayudar a derribar mitos, resolver dudas y fortalecer una cultura de donación permanente.

Los medios de comunicación también cumplen una función clave en este proceso. Informar, visibilizar testimonios de donantes y receptores, difundir campañas y mantener el tema presente durante todo el año ayuda a construir conciencia colectiva.

En una región extensa, aislada y donde las condiciones climáticas muchas veces representan desafíos adicionales para la atención de salud, por ejemplo evacuaciones médicas, contar con un suministro seguro y suficiente de sangre constituye una necesidad estratégica. Pero, sobre todo, representa una expresión concreta de comunidad.

El Polideportivo: una obra que comienza a transformarse en realidad



Alicia Stipic

Concejala de Punta Arenas

Durante años, la comunidad de Punta Arenas ha esperado la materialización de una infraestructura deportiva moderna, capaz de responder a las necesidades de miles de vecinos, deportistas, organizaciones y familias de nuestra ciudad. Hoy podemos decir con optimismo que el proyecto del Polideportivo avanza y que, poco a poco, comienza a transformarse en una realidad concreta para nuestra comuna.

Las grandes obras públicas requieren planificación, financiamiento, coordinación institucional y, sobre todo, perseverancia. Por ello, cada avance que experimenta este proyecto representa una buena noticia para Punta Arenas y para quienes han trabajado durante años para impulsar una infraestructura que permita fortalecer el deporte, la recreación y la vida saludable.

El futuro Polideportivo no será únicamente un recinto para la práctica deportiva. Será también un espacio de encuentro para la comunidad, un lugar donde niños, jóvenes, adultos y personas mayores podrán desarrollar actividades físicas en condiciones adecuadas y durante todo el año, algo especialmente importante considerando las características climáticas de nuestra región.

Asimismo, esta infraestructura permitirá ampliar las oportunidades para numerosas disciplinas que actualmente enfrentan limitaciones de espacio o disponibilidad de recintos. El deporte formativo, las competencias regionales y nacionales, los talleres comunitarios y las actividades de integración social podrán contar con instalaciones modernas y acordes a los estándares que merece una capital regional como Punta Arenas.

La inversión en infraestructura deportiva es también una inversión en calidad de vida. Numerosos estudios han demostrado que la práctica regular de actividad física contribuye al bienestar físico y mental, fortalece la convivencia social y genera oportunidades de desarrollo para niños y jóvenes. Por ello, avanzar en este proyecto significa también apostar por una comunidad más saludable, más integrada y con mayores oportunidades para las futuras generaciones.

Como concejala, valoro el trabajo que han desarrollado los distintos organismos públicos involucrados en esta iniciativa y espero que los procesos pendientes continúen avanzando con la celeridad que la comunidad espera. Los vecinos quieren ver resultados concretos y tienen legítimas expectativas respecto de una obra que ha sido largamente anhelada.

Punta Arenas merece infraestructura de primer nivel. Merece espacios que estén a la altura del talento de sus deportistas y del compromiso de sus organizaciones deportivas. El avance del Polideportivo es una señal positiva en esa dirección y constituye una oportunidad para seguir construyendo una ciudad más moderna, inclusiva y preparada para los desafíos del futuro.

Hoy observamos con esperanza cómo este proyecto sigue dando pasos adelante. Un polideportivo para 5.000 personas similar en tamaño a la Tortuga de Talcahuano. Lo importante es mantener el impulso, asegurar su correcta ejecución y trabajar para que muy pronto las familias de Punta Arenas puedan disfrutar plenamente de una obra que pertenece a toda la comunidad.

¿Dónde estaban los adultos?



César Cifuentes

presidente regional PRI

Durante los últimos días, una noticia ha remecido al país. No por una discusión política, no por una elección ni por una reforma. Nos ha remecido porque involucra a niños.

Niños que llegaron a Chile bajo programas de reunificación familiar y respecto de los cuales hoy existen dudas, investigaciones y preguntas que todavía no tienen respuesta.

La primera reacción de muchas personas ha sido preguntarse: ¿Dónde están esos niños?

Es una pregunta legítima. Pero quizás existe otra pregunta igual de importante.

¿Dónde estaban los adultos?

Porque cuando un niño desaparece de los registros del Estado, cuando una institución no logra verificar adecuadamente antecedentes, cuando existen domicilios que no coinciden, documentos cuestionados o procedimientos que presentan fallas, el problema no es del niño.

El problema es de los adultos.

De los adultos que tenían la responsabilidad de supervisar.

De los adultos que tenían la obligación de controlar.

De los adultos que debían garantizar que los procedimientos se cumplieran correctamente.

Y también de los adultos que tienen el deber de responder cuando las cosas no funcionan.

Lo que ha quedado al descubierto durante esta semana es algo más profundo que una investigación puntual. Ha quedado en evidencia una fragilidad institucional que debería preocuparnos a todos.

Porque el Estado puede equivocarse en muchas materias. Puede cometer errores administrativos, retrasarse en trámites o incluso implementar políticas que luego deban corregirse.

Pero cuando hablamos de niños, el estándar debe ser distinto.

No basta con buenas intenciones.

No basta con discursos humanitarios.

No basta con declaraciones de prensa.

Se requieren controles efectivos, fiscalización permanente y la capacidad de saber exactamente quién entra al país, con quién entra, dónde vive y quién es responsable de su cuidado.

Algunos intentarán convertir este tema en una pelea entre gobiernos. Otros buscarán responsables exclusivamente en un sector político. Pero la verdad es que el problema parece ser mucho más grande que eso.

Cuando las instituciones fallan, el daño no distingue colores políticos.

Lo que está en juego no es la imagen de un gobierno ni la reputación de una autoridad. Lo que está en juego es la confianza de los ciudadanos en que el Estado es capaz de proteger a quienes más lo necesitan.

Y esa confianza cuesta mucho construirla.

Vivimos en una época donde cada vez es más difícil creer en las instituciones. Casos como este no hacen más que profundizar esa sensación.

Por eso la investigación debe llegar hasta las últimas consecuencias.

Si existieron delitos, deben sancionarse.

Si existieron negligencias, deben corregirse.

Si existieron funcionarios que no cumplieron con sus obligaciones, deben asumir sus responsabilidades.

Pero por sobre todo, debemos asegurarnos de que algo así no vuelva a ocurrir.

Porque más allá de las cifras, los informes y las discusiones políticas, estamos hablando de niños.

Y una sociedad se mide precisamente por la forma en que protege a los más vulnerables.

La pregunta de esta semana no es solamente dónde están esos niños.

La verdadera pregunta es cómo permitimos que el sistema dejará de saberlo.

La importancia de sentirse parte



Bélgica Arizmendy Carilao

Ingeniera en Recursos Humanos

Como anteriormente hemos reflexionado en este espacio sobre la comunicación, la escucha, la necesidad de sentirse escuchado, el reconocimiento y la empatía, hoy quisiera abordar un aspecto que se encuentra estrechamente relacionado con todos ellos... la importancia de sentirse parte.

A simple vista, podría parecer una necesidad secundaria. Sin embargo, sentir que pertenecemos a un grupo, una comunidad, una organización o un espacio determinado constituye una de las experiencias más significativas para las personas. Desde temprana edad buscamos formar parte de algo que nos permita compartir, aprender, crecer y desarrollarnos juntos a otros.

La sensación de pertenencia influye profundamente en nuestra manera de relacionarnos con el entorno. Cuando una persona siente que forma parte de un espacio, suele participar con mayor confianza, asumir responsabilidades y comprometerse con aquello que realiza. Por el contrario, cuando percibe que está excluida o que su presencia carece de importancia, es frecuente que aparezcan el aislamiento, la desmotivación y el distanciamiento.

En el ámbito educativo, este aspecto resulta especialmente relevante. Un estudiante que siente que pertenece a su curso, a su comunidad educativa o a su institución enfrenta el aprendizaje de una manera diferente. Se atreve a participar, realiza preguntas, comparte ideas y se involucra con mayor seguridad en las actividades académicas. No se trata únicamente de aprender contenidos, sino también de experimentar que existe un espacio donde su presencia tiene valor.

Como docente universitaria, he podido observar que muchas veces el rendimiento académico está acompañado por factores que van más allá de los conocimientos. Sentirse acogido, respetado y considerado dentro de un grupo puede influir significativamente en la confianza y motivación de los estudiantes. En ocasiones, una palabra de bienvenida, una actitud inclusiva o un ambiente respetuoso generan efectos mucho más profundos de lo que imaginamos.

Algo similar ocurre en las organizaciones. Desde la perspectiva de los recursos humanos, el sentido de pertenencia constituye uno de los elementos que fortalecen el compromiso laboral. Las personas no solo buscan desarrollar una función o cumplir determinadas tareas. También desean sentirse parte de un equipo, contribuir a objetivos compartidos y percibir que su trabajo tiene significado dentro de la organización.

Cuando los trabajadores sienten que pertenecen a su entorno laboral, suelen involucrarse activamente, colaborar con otros y asumir desafíos con mayor disposición. En cambio cuando experimentan desconexión o indiferencia, es probable que disminuyan su compromiso y motivación. Por ello, construir culturas organizacionales donde las personas se sientan valoradas y consideradas no es únicamente una práctica deseable, sino una necesidad para el desarrollo de equipos saludables.

Más allá de la educación y el trabajo, la pertenencia también se manifiesta en nuestras comunidades, familias y grupos sociales. Las personas necesitamos vínculos que nos permitan sentir que formamos parte de algo más amplio que nosotros mismos. Esa sensación fortalece la identidad, genera confianza y favorece la construcción de relaciones significativas.

Porque, en definitiva, sentirse parte no significa simplemente estar presente. Significa saber que nuestra participación importa, que nuestra contribución tiene valor y que formamos parte de una comunidad que nos reconoce. Y en tiempos en donde muchas veces predominan la individualidad y la desconexión, contribuir espacios donde las personas puedan sentirse parte puede transformarse en uno de los mayores aportes que podemos realizar para fortalecer nuestras relaciones humanas.

DE LA ÉPICA CIENTÍFICA A LA ÉTICA HUMANA

Coloquio antártico abre el debate sobre la violencia sexual en el Continente Blanco

● Investigadoras jóvenes expusieron sobre los desafíos de denunciar, prevenir y atender casos de violencia sexual en un territorio marcado por el aislamiento y la vulnerabilidad.



M. MADRIGAL, I. MARTÍNEZ, LUIS VALENTIN FERRADA, DURANTE EL DESARROLLO DEL COLOQUIO.

La Facultad de Derecho de la Universidad de Chile fue escenario, el martes 16 de junio, de un encuentro que pocos años atrás habría parecido impensable: un coloquio académico dedicado a la violencia sexual en la Antártica. Con el título “Coloquio Antártico I: Violencia Sexual en la Antártica”, la actividad inauguró el “Ciclo de coloquios antárticos” impulsado por el Programa de Estudios Antárticos de esa casa de estudios, y marcó un punto de encuentro y

reflexión que se anticipa decisivo para el quehacer antártico nacional.

La jornada fue organizada, presentada y liderada por el director del Programa de Estudios Antárticos, el doctor Luis Valentín Ferrada Walker, académico del Departamento de Derecho Internacional de la Universidad de Chile, investigador principal del Instituto Milenio Biodiversidad de Ecosistemas Antárticos y Subantárticos (BASE) y miembro del Comité Permanente en

Humanidades y Ciencias Sociales del Comité Científico de Investigación Antártica (SCAR). Su sello quedó impreso en el enfoque del encuentro: abordar la Antártica no solo como un laboratorio natural, sino como un espacio humano donde también deben regir el derecho, la dignidad y la protección de las personas.

UN TEMA LARGAMENTE SILENCIADO

Durante décadas, el relato dominante sobre

Ventanas de Pvc - Termopaneles Térmicos y de Seguridad

FÁBRICA DE VENTANAS

Elige Calidad, Elige **TERMO AUSTRAL**

TERMO AUSTRAL

HORARIOS DE ATENCIÓN:
LUNES A VIERNES
MAÑANA: 08:00 A 12:30 HRS.
TARDE: 14:00 A 18:00 HRS.
SÁBADO Y DOMINGO CERRADO

ENVÍANOS TU PROYECTO

CLICK AQUÍ

CIRCUNVALACIÓN ESQ. GENERAL DEL CANTO VENTASTERMOAUSTRAL@GMAIL.COM

+569 82812334 VENTANAS-DE-PVC-TERMOAUSTRAL +56 227775005

DISTRIBUIDORA EL ABASTO
Av. España 75, Punta Arenas

VISITANOS TE ESTAMOS ESPERANDO

HORARIO:
ABIERTO de 9:00 A 21:00 hrs
CONTINUADO de lunes a sábado

- ✓ Tu nueva distribuidora abre sus puertas...
- ✓ Todo lo que necesitas en un solo lugar.
- ✓ Calidad y variedad garantizada

Síguenos en nuestras rrss

[distribuidoraelabasto.puq](https://www.facebook.com/distribuidoraelabasto.puq) [elabastodistribuidorapuq](https://www.instagram.com/elabastodistribuidorapuq)

AV. ESPAÑA 75 PUNTA ARENAS

la Antártica fue el de la épica científica y exploratoria, un escenario de hielo y heroísmo donde el factor humano parecía reducirse a la resistencia física. El coloquio vino a recordar que, donde hay comunidades trabajando en aislamiento extremo, también pueden reproducirse las violencias que afectan a la sociedad. Bases y campamentos remotos, con escasa conectividad, jerarquías marcadas y convivencia forzada por meses, configuran contextos de especial vulnerabilidad, sobre todo para las mujeres que cada temporada engrosan las dotaciones científicas y logísticas.

La discusión no es abstracta. En los últimos años, la justicia chilena debió hacerse cargo de hechos de violencia sexual ocurridos en el Territorio Chileno Antártico, un episodio que obligó a poner a prueba los protocolos institucionales y la propia capacidad del Estado para ejercer jurisdicción en el continente. Ese precedente, ampliamente debatido por la comunidad antártica y los colectivos de mujeres científicas, transformó una preocupación latente en una urgencia

pública y dio sentido a un espacio como este.

LAS VOCES DEL COLOQUIO

El corazón de la actividad estuvo en las exposiciones de tres investigadoras del Programa de Estudios Antárticos de la Facultad de Derecho: Catalina Gatica Fernández, Magdalena Madrigal Tapia e Isidora Martínez Fariña. Desde una mirada jurídica y multidisciplinaria, las panelistas analizaron los avances en la regulación nacional sobre la materia y, con igual franqueza, los numerosos desafíos que siguen pendientes.

Entre los ejes abordados se contaron la dificultad de denunciar e investigar delitos cometidos a miles de kilómetros del territorio continental, la necesidad de protocolos claros de prevención y acompañamiento, la atención a víctimas en lugares sin infraestructura policial ni sanitaria, y la tensión entre promover la participación femenina en la ciencia polar y garantizar entornos efectivamente seguros. La conversación dejó en evidencia que el aislamiento, que define la experiencia antártica, es también el

principal obstáculo para la justicia.

Que estas reflexiones provengan de jóvenes investigadoras no es un detalle menor: refleja el recambio generacional de una disciplina que, durante años, relegó las ciencias sociales y humanidades a un lugar marginal dentro de la agenda antártica, y que hoy comienza a reconocer su carácter indispensable.

REFLEXIÓN ABIERTA Y DE ALCANCE INTERNACIONAL

Uno de los aciertos del encuentro fue su vocación de apertura. Más allá del público presente en la Sala Matilde Brandau de la Facultad de Derecho, en Providencia, la jornada fue transmitida en vivo por YouTube, permitiendo que investigadores, estudiantes, operadores logísticos y ciudadanía en general siguieran el debate desde cualquier punto del país y del extranjero.

Esa decisión conecta con el espíritu del nuevo ciclo de coloquios: instalar, de manera periódica y rigurosa, los temas político-jurídicos antárticos en el espacio público. Si la ciencia chilena ha alcanzado prestigio internacional



EXPOSITORES JUNTO A ALGUNOS INVESTIGADORES.

por sus publicaciones y su presencia en terreno, este tipo de iniciativas demuestra que el liderazgo antártico también se construye en el plano de los derechos, la gobernanza y la ética.

UN NUEVO CAPÍTULO DEL QUEHACER ANTÁRTICO

El I Coloquio Antártico deja una señal clara: la Antártica del siglo XXI no puede pensarse únicamente desde la glaciología, la biología o la geopolítica,

sino también desde el bienestar y la seguridad de quienes la habitan y la estudian. Hablar de violencia sexual en el Continente Blanco no debilita la imagen del esfuerzo nacional; al contrario, lo fortalece, porque revela una comunidad capaz de mirarse críticamente y de exigirse estándares a la altura de su vocación polar.

Bajo el liderazgo del doctor Ferrada y con el protagonismo de una nueva generación de investigadoras, la Facultad de Derecho

de la Universidad de Chile abrió una puerta que difícilmente volverá a cerrarse. El desafío, ahora, es que la reflexión se traduzca en protocolos eficaces, en regulación robusta y en una cultura institucional que haga de la Antártica un territorio seguro para todas las personas. Este primer coloquio será recordado como el momento en que el tema dejó de ser un silencio incómodo para convertirse en una agenda urgente del quehacer antártico chileno.

NUEVOS HORARIOS de atención

Envasados Y Minimarket Patricio Díaz

SUCURSAL 1
ARAUCO 1698,
esquina Bellavista

LUNES A VIERNES
10:00 a 13:00 hrs
15:00 a 19:00 hrs

SÁBADO
10:00 a 13:00 hrs
15:00 a 18:00 hrs

DOMINGO
10:00 a 14:00 hrs

WHATSAPP
9 5854 0034

TELÉFONO
61 2 340601

SUCURSAL 2
GUILLERMO PÉREZ
DE ARCE 534

LUNES A VIERNES
09:30 a 13:00 hrs
15:00 a 19:00 hrs

SÁBADO
09:30 a 14:00 hrs

WHATSAPP
+56 61 2229332

TELÉFONO
+56 61 2229367

Calidad, confianza y buen servicio, cerca de ti

¡Te esperamos!

EL DÓLAR Beauty Store

MAR BEAUTY PROFESSIONAL

TITANIUM Profesional

TECNOLOGÍA QUE TRANSFORMA TU CABELLO

La línea Titanium Profesional de Mar Beauty combina avanzada tecnología, diseño de alta gama y una aplicación poderosa para crear un resultado realmente espectacular.

- NANO TITANIUM**
Tecnología de conducción de partículas de titanio que protege el cabello y entrega un alisado perfecto.
- ALISADO RÁPIDO Y DURADERO**
Permite que el cabello evapore la humedad durante el planchado y se alise más rápidamente.
- RESULTADOS DE CALIDAD**
Resultados que duran más tiempo y con un acabado profesional.

TEMPERATURA AJUSTABLE

150° - 250°C GRADOS CELSIUS | 300° F - 480°F GRADOS FAHRENHEIT

PRECIO ESPECIAL \$49.990

LA PLANCHA TITANIUM SIEMPRE COMBINA ESTILO CON UN ACABADO PERFECTO.

NOS PUEDES ENCONTRAR EN:

- PUNTA ARENAS:
 - MARDONES #542
 - BORIES #674
 - ZONA FRANCA, MODULO CENTRAL (LOCAL 309)

<https://www.eldolarbeautystore.cl/>

+56 9 8839 3046 (SOLO WHATSAPP)

TECNOLOGÍA AVANZADA

ALISADO PROFESIONAL

RESULTADOS DURADEROS

PROTEGE Y CUIDA TU CABELLO



DILE HOLA A CADA OPORTUNIDAD Y

VIVE PICK UP



NEW T60



Kaufmann Punta Arenas 🔍

Para cotizaciones o servicio técnico,
comunicate al 📞 +56 9 8292 9544

KAUFMANN

Mevacuno.cl o Minsal.cl

Plataforma digital entrega información de vacunatorios abiertos los fines de semana

● El sistema despliega la información de los vacunatorios de todo Chile, los que se pueden filtrar por región, comuna y horarios de atención durante los fines de semana.

Jesús Nieves
jnieves@elpinguino.com

EP EL PINGÜINO

El Ministerio de Salud puso a disposición la plataforma digital mevacuno.gob.cl. que cuenta con el detalle de los más de 1.700 recintos de todo el país donde las personas pueden acceder de forma gratuita a las vacunas contra la Influenza, Covid-19, Neumococo, Virus

“

Estamos trabajando con las Seremis de Salud y toda la red asistencial para acercar lo más posible la vacunación a la ciudadanía, en especial, a los grupos más rezagados”.

Respiratorio Sincial (VRS) y Coqueluche, según el grupo de riesgo determinado por la autoridad sanitaria.

¿Cómo buscar?

Para acceder a la información, se debe ingresar a minsal.cl y pinchar el banner de la Campaña de Invierno o entrar directo a mevacuno.gob.cl. La plataforma despliega la información de los vacunatorios de todo Chile, los que se pueden filtrar por región, comuna y horarios de atención durante los fines de semana.

Esta herramienta no solo aplica para los Cesfam, hospitales y clínicas, sino también para los operativos especiales que se están realizando en recintos fuera de la red asistencial, como ferias, supermercados y centros comerciales, detallando la dirección exacta de cada lugar.

A nivel nacional hay más de mil 700 vacunatorios disponibles.

En Magallanes, de acuerdo con la plataforma, hay dieciséis puntos de vacunación en todas las provincias de la región.

“Como Ministerio estamos trabajando con las Seremis de Salud y toda la red asistencial para acercar lo más posible la vacunación a la ciudadanía, en especial, a los grupos más rezagados, que son los mayores de 60 años y los niños menores de cinco años, quienes además son los más susceptibles de agravarse con Influenza.

Les pedimos que usen esta herramienta y concurran a su vacunatorio más cercano. Y si no pueden ir en la semana por razones laborales, busquen los puntos de vacunación que están abiertos en todo el país los fines de semana. Lo importante es que no dejen de vacunarse”, destacó la subsecretaria de Salud Pública, Alejandra Pizarro.

Los pedimos que usen esta herramienta y concurran a su vacunatorio más cercano. Y si no pueden ir en la semana por razones laborales, busquen los puntos de vacunación que están abiertos en todo el país los fines de semana. Lo importante es que no dejen de vacunarse”, destacó la subsecretaria de Salud Pública, Alejandra Pizarro.

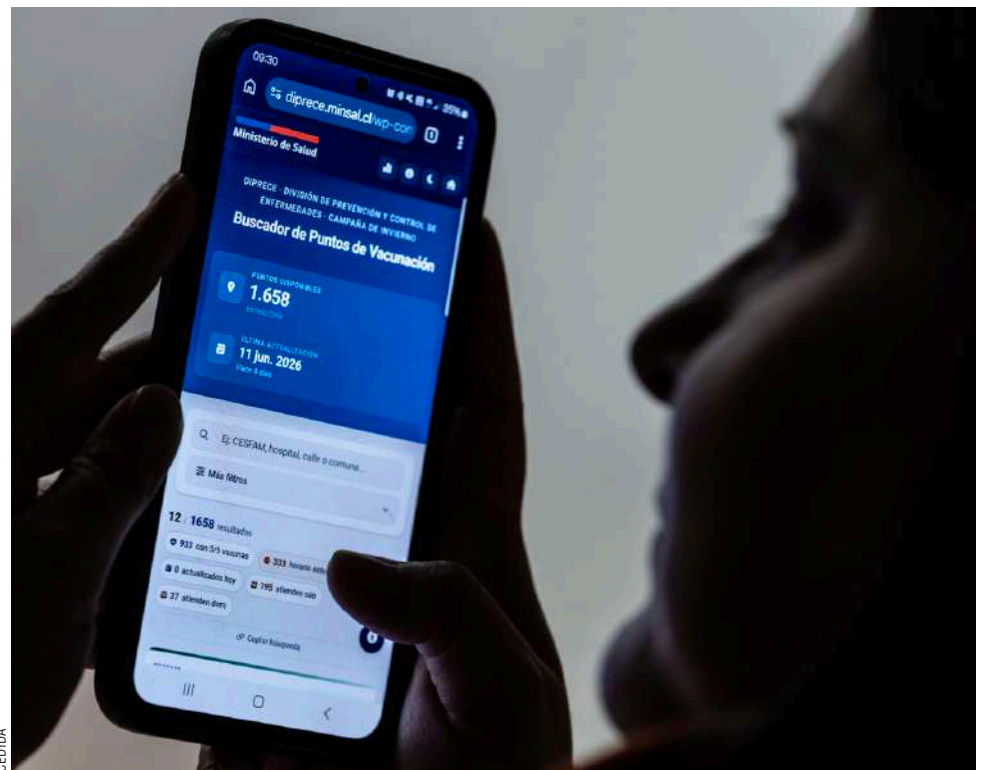

La plataforma entrega información sobre todos los puntos de vacunación disponibles a nivel nacional.

Arriendo local Comercial Independiente

200 mts 2 aprox oficinas y 3 baños
ubicación calle zenteno # 119
Corazón del barrio Prat
gran flujo vehicular

Valor \$ 1.850.000

Para agendar visita e información Whatsapp
+569 97207909 / +569 67596732

SM PROPIEDADES
VENDE DEPARTAMENTO Sector Centro

- 3 DORMITORIOS (1 EN SUITE)
- 1 DORMITORIO SERVICIO + BAÑO
- 3 BAÑOS
- LIVING COMEDOR
- COCINA AMOBLADA
- LOGIA
- BODEGA
- CALEFACCIÓN CENTRAL
- VENTANAS TERMOPANEL
- 1 ESTACIONAMIENTO
- EDIFICIO CUENTA CON CONSERJERÍA 24HRS Y SALA DE REUNIONES.

UF 7.763

EXCELENTE UBICACIÓN, CERCANO A SERVICIOS PÚBLICOS Y CAFETERÍAS.

+569 96401941
+569 90606010
@s.m_propiedades
sm.propiedades.pua@gmail.com

edelmac

Aviso de suspensión programada de suministro para realizar mantenimiento a la red de distribución.

Ciudad: PUNTA ARENAS

Fecha: MIÉRCOLES 24 DE JUNIO

Horario: DE 10:00 A 15:00 HRS.

Sector comprendido por:

- Ruta 9 Rural sur, desde el Km 23,5 hasta el Km. 37,5 de Agua Fresca.
- Incluye sector Alto de las Jineteadas.

Publicado el día domingo 21 de junio de 2026

Encuentra el regalo perfecto...

Dickies

Feliz día papá

¡Regala alegría con nuestras Gift Cards!

• VISÍTANOS EN MANZANA 4A, LOCAL 1
• Módulo Central Zona Austral, local 34 y 35

WhatsApp: +56 9 4490 2373

CURSO DE SOLDADURA
Imparte Maestranza ANKARO

Arco Eléctrico
Para Hombres y Mujeres

Aprende de manera profesional y técnica acorde a los estándares de la industria metal mecánica.

Inscripciones abiertas

Mayo / Junio 2026

Lunes a Viernes
De 19:00 a 23:00

Contacto o WhatsApp +56954828356

IMP Paneles Estructurales Aislantes **Panel**

NUEVAS
VIVIENDAS MODULARES

MODELO
COLONO

34m² LISTOS PARA HABITAR
3.5x9.8m



PERSONALIZA TU VIVIENDA
Agrega kits según tus necesidades.



ALTA AISLACIÓN
Confort térmico y eficiencia energética



TRANSPORTE FÁCIL
Estructura base metálica para un traslado confiable



FÁCIL AMPLIACIÓN
Une módulos y crea el espacio que necesitas



SIP ESTRUCTURAL
Envoltente paneles SIP estructural OSB 11.1mm

PRECIO LANZAMIENTO **DESDE \$24.900.000*** + IVA

CONSTRUIDO SOBRE **BASE DE ACERO REFORZADA** DE 4MM ASTM A36.

*Oferta válida hasta el 30 de junio de 2026 o hasta agotar stock disponible de 3 unidades, lo que ocurra primero.

COTIZA TU PROYECTO

+56 9 5637 5023

proyectos@impanel.cl
 www.impanel.cl

KITS ADICIONALES VALOR DE CADA KIT ES ADICIONAL AL PRECIO BASE PUBLICADO.



FUNDACIONES, TRASLADO E INSTALACIÓN



AGUA CALIENTE Y CALEFACCIÓN



ENERGÍA SOLAR



ALCANTARILLADO



AMPLIACIÓN A 68 M2



DISTINTAS DISTRIBUCIONES INTERIORES



CALIDAD GARANTIZADA
Materiales certificados y alto estándar



VIVIENDAS DE CALIDAD
Prácticas y económicas



FABRICACIÓN REGIONAL
Empresa Magallánica con experiencia.

A contar del 15 de julio

Hospital de Natales exigirá Registro Social de Hogares para entrega de pasajes médicos a Punta Arenas

● La medida -según el establecimiento- busca optimizar los recursos del Hospital Dr. Augusto Essmann Burgos. El beneficio de traslado para controles en Punta Arenas estará dirigido exclusivamente a usuarios de Fonasa o Prais, incluyendo a sus acompañantes.

Jesús Nieves
jnieves@elpinguino.com

EP EL PINGÜINO

Con el objetivo de optimizar sus recursos, el Hospital Dr. Augusto Essmann Burgos de Puerto Natales anunció modificaciones en el proceso de asignación de pasajes para pacientes que

deban realizar controles clínicos en Punta Arenas.

El beneficio del pasaje para viajar a controles médicos en el Hospital Clínico de Magallanes, estará dirigido exclusivamente a pacientes que sean titulares de Fonasa o del programa Prais.

Asimismo, se mantendrá la opción de viaje para

un acompañante, quien también deberá cumplir obligatoriamente con el mismo requisito de ser beneficiario.

La medida busca optimizar los recursos del establecimiento.

Nuevo requisito: Registro Social de Hogares

La principal innovación en este proceso radica en la incorporación de un criterio de vulnerabilidad socioeconómica. A partir de la fecha señalada, los pasajes se otorgarán a las personas que se encuentren en el rango entre el 40% y el 70% en su Registro Social de Hogares.

Al respecto, la jefa del Departamento De Gestión Usuaría, Caroline Ponce, destacó el esfuerzo institucional por ampliar la cobertura: "Si bien la gran mayoría de los beneficios sociales a nivel nacional se enmarcan en el 60% de vulnerabilidad, nuestro hospital quiso hacer una excepción. Entendiendo que la gran mayoría de nuestros

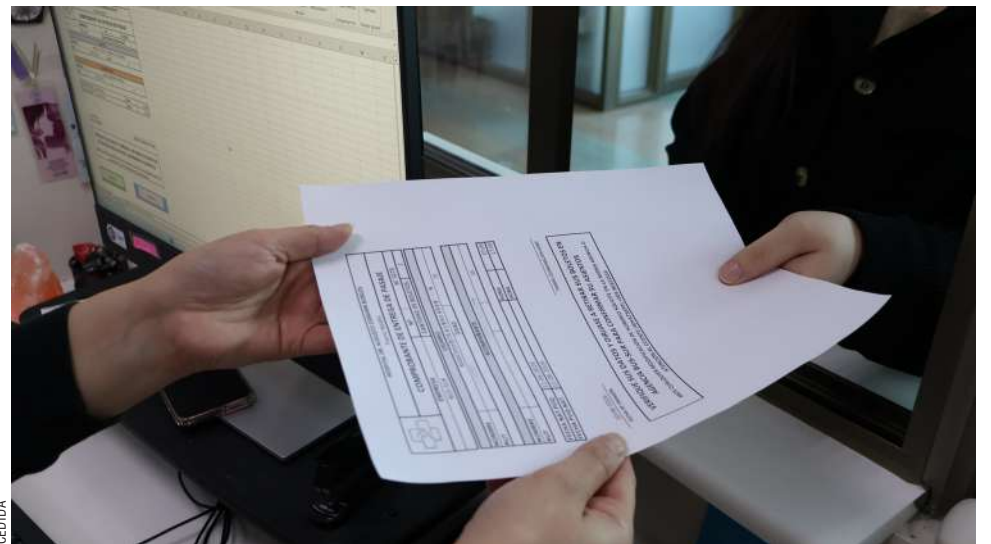

CEDIDA

usuarios son beneficiarios de Fonasa, extendimos este beneficio de manera excepcional hasta el 70%".

Documentación requerida

Para evitar inconvenientes y agilizar el trámite, se solicita a la comunidad que a partir del 15 de julio, al momento de gestionar sus

pasajes de bus, presenten de manera obligatoria la siguiente documentación:

1. Orden médica o citación de control (en el Hospital Clínico o prestador en convenio).
2. Cartola actualizada del Registro Social de Hogares, para verificar que se encuentra dentro del tramo del 40% al 70%.

“

Entendiendo que la gran mayoría de nuestros usuarios son beneficiarios de Fonasa, extendimos este beneficio de manera excepcional hasta el 70%”.

Cuecazo por Día del Padre



En el marco de la celebración del Día del Padre, el taller de cueca "Vivir Feliz, Vivir Bailando" participó en una jornada realizada en el Condominio de Viviendas Tuteladas Punta Arenas I, operado por Fundación Revivir.

Eduardo E.C. Cárcamo
Peluquero Experto

Para cada rostro, un estilo diferente

NUEVO SALÓN
DAMAS - VARONES - NIÑOS

CORTES - PEINADOS - TINTURAS

RESERVAS +56 9 8385 0078 Balmaceda #647

HORARIO DE ATENCIÓN 11:00 a 19:00 Hrs. CONTINUADO DE LUNES A SÁBADO

Buses Fernández

Nuestra historia continúa contigo

- **PUNTA ARENAS** - OFICINA PASAJES Y CARGA
Armando Sanhueza #745 Tel: 61 2 242313
Cel: +56 9 9326 0974
pasajespuntaarenas@busesfernandez.com

- **PUERTO NATALES**

• **OFICINA RODOVIARIO** - OFICINA PASAJES
Av. España #1455 Tel: 61 2 411111
operadornatales@busesfernandez.com

• **OFICINA PUERTO NATALES** - PASAJES Y CARGA
Eleuterio Ramírez #399 Tel: 61 2 411392
operadornatales@busesfernandez.com

HORARIO SALIDAS

| PUNTA ARENAS | PUERTO NATALES |
|-------------------------------|-------------------------------|
| LUNES A DOMINGO | LUNES A DOMINGO |
| 07:00 - 08:30 - 10:00 - 12:30 | 07:00 - 08:30 - 10:00 - 12:30 |
| 14:30 - 17:00 - 18:30 - 20:00 | 14:30 - 17:00 - 18:30 - 20:00 |

Síguenos en nuestras RRSS

Una nueva propuesta para la movilidad regional: BAIC se presenta oficialmente junto a TWS Autos

Más de 80 invitados participaron en la presentación oficial de la marca china en Punta Arenas, en una jornada marcada por la alta interacción del público y la exhibición de una amplia gama de vehículos para distintos segmentos del mercado.

PUNTA ARENAS. Una nueva etapa comenzó para el mercado automotriz de Magallanes con la presentación oficial de BAIC, una de las principales marcas de origen chino, que llegó a la región de la mano de TWS Autos. El evento también marcó el inicio de una nueva identidad para el concesionario, que deja atrás el nombre de Luxury Cars para ampliar su oferta y acercar una mayor variedad de vehículos a los habitantes de la zona.

Desde la empresa calificaron el lanzamiento como un éxito.

“Fue un balance positivo, con una muy buena interacción y una excelente llegada del público”, señalaron desde TWS Autos al finalizar el evento.

Durante la exhibición, los visitantes mostraron especial interés por los modelos BJ40, BJ30E y X55, que concentraron gran parte de las consultas y comentarios. El BJ40 destacó por sus capacidades todoterreno y su diseño robusto; el BJ30E llamó la atención por combinar tecnología con un enfoque aventurero; mientras que el X55 despertó interés entre quienes buscan un SUV moderno para el uso familiar y urbano.

La actividad reunió a cerca de 80 asistentes, quienes pudieron conocer de cerca la propuesta de la marca, recorrer los distintos modelos exhibidos y participar en dinámicas, concursos y sorteos organizados durante la jornada.



Una nueva etapa para TWS Autos

El lanzamiento también simboliza un cambio importante para la empresa. La transformación desde Luxury Cars hacia TWS Autos representa una nueva visión comercial enfocada en ofrecer una gama más amplia de vehículos para distintos perfiles de clientes.

La incorporación de BAIC responde a esa estrategia, con modelos que abarcan desde sedanes y SUV hasta vehículos eléctricos y todoterreno, acompañados por servicio técnico, disponibilidad de repuestos y atención de postventa en la región.

Con más de seis décadas de trayectoria y presencia en más de 110 países, BAIC llega a Magallanes con una propuesta que combina tecnología, seguridad y equipamiento, buscando consolidarse como una nueva alternativa dentro del competitivo mercado automotriz regional.

Una experiencia pensada para los asistentes

Además de la exhibición de vehículos, el evento contempló espacios de conversación con asesores comerciales, presentaciones de la marca, un cóctel y sorteos de gift cards de combustible, lo que permitió mantener un ambiente participativo durante toda la jornada.

La positiva respuesta obtenida durante el lanzamiento dejó conforme a la organización, que espera consolidar la presencia de BAIC en Magallanes y seguir ampliando su oferta para responder a las necesidades de los clientes de la región.

Con esta presentación, TWS Autos inicia una nueva etapa comercial apostando por una oferta más diversa y accesible, con el objetivo de acercar nuevas alternativas de movilidad a Punta Arenas y fortalecer el desarrollo del mercado automotriz en el extremo sur del país.



Al ritmo del chamamé y las tradiciones

Club de Leones Cruz del Sur rindió emotivo y festivo homenaje a los padres

● La tradicional velada se vistió de gala folclórica con la presentación del grupo “Entre Amigos y Tradiciones”, rescatando las costumbres locales en una noche que fortaleció el compañerismo y la fraternidad.

Luis García Torres

lgarcia@elpinguino.com

En un ambiente de profunda camaradería y orgullo regional, las integrantes del Club de Leones Cruz del Sur llevaron a cabo su tradicional fiesta anual en homenaje a los padres de la institución. La velada que se extendió por varias horas, cumplió su principal objetivo: fortalecer los lazos de amistad, compañerismo y fraternidad entre todos quienes dan vida a esta prestigiosa organización comunitaria.

Esta celebración no es un evento fortuito; se trata de una tradición que las socias del club han mantenido viva de manera ininterrumpida desde hace muchos años. Una de las características principales de este festejo es su dinamismo, ya que cada año la comisión organizadora sorprende a los agasajados utilizando temáticas que transforman la

velada en una experiencia completamente diferente, entretenida y memorable.

El sello de la Patagonia

En esta oportunidad, el concepto elegido transportó a los asistentes al corazón de las costumbres locales. La actividad se desarrolló al más puro estilo patagónico, rindiendo un sincero tributo a las raíces folclóricas del territorio. Entre risas, anécdotas compartidas y momentos de profunda emoción, los presentes disfrutaron de una instancia especialmente diseñada para reconocer el valioso, sacrificado e importante rol que cumplen estos hombres en el núcleo familiar y dentro del propio leonismo.

La ornamentación y la gastronomía típica de la zona complementaron a la perfección un ambiente cálido que hizo sentir a los homenajeados en el patio de su propio hogar, rodeados del afecto de sus pares.

El chamamé encendió la pista de baile

El gran broche de oro y uno de los momentos más comentados de la jornada estuvo a cargo del destacado grupo regional de baile “Entre Amigos y Tradiciones”. Con la prestancia, el despliegue escénico y la destreza coreográfica que los caracteriza, los bailarines se adueñaron de la pista al compás del chamamé, un ritmo que corre por las venas de la identidad patagónica.

La energía, el zapateo y el sarandeo del grupo contagiaron de inmediato a los asistentes, transformando la gala en un gran baile familiar. Con su talento, la agrupación folclórica brindó un marco festivo, alegre y lleno de identidad local que fue aplaudido de pie por los socios del club.

“Para nosotras como socias, esta es una de las actividades más significativas del año. No solo nos permite regalar y celebrar a nuestros padres, sino también mantener vivas nuestras costumbres y estrechar esos vínculos humanos tan



Al más puro estilo patagónico, las socias del club homenajearon a los padres de la institución en una jornada marcada por las raíces locales,

necesarios para renovar las energías en nuestra labor social diaria”, destacaron desde la organización del evento.

SOLOVIDRIOS

PARABRISAS



- Venta e instalación de parabrisas
- Parabrisas originales y alternativos
- Cotiza tu parabrisa
- Consulta por tu modelo
- Garantías de instalación

DESPACHOS: PUERTO NATALES - PORVENIR

@SOLOVIDRIOS.MAG
SOLOVIDRIOS

www.solovidrios.cl
Solovidriosparabrisas@gmail.com

Mejicana N°762, Punta Arenas
612 224835 +569 40211638

¡SE BUSCA!



SE BUSCA A **KENAE**, PERRO MACHO VIEJITO. TIENE UN OJITO BLANCO. SU COLA NO TIENE MOVILIDAD (ESTABA CON FÉRULA AZUL). PERDIDO DEL DÍA 14/06.

CONTACTO:
994971790
RECOMPENSA



Gracias por compartir.



INVIERTE CON VISIÓN

Por un Patrimonio Seguro



Para más información en:
WWW.AURUSJOYERIA.CL

Mejicana #702 Esquina Borjes Punta Arenas



Con emocionantes partidos en cuartos de final se vivirá nueva fecha del futbolito senior

● El tradicional certamen futbolero a desarrollarse en las canchas de Avenida Bulnes y Enrique Abello, es organizado por la Agrupación de Futbolito Senior Punta Arenas.

Christian González
cgonzalez@elpinguino.com

Con emocionantes e intensos partidos de cuartos de final y play off continúa hoy una nueva fecha del Campeonato de Apertura del Futbolito Senior, temporada 2026.

El torneo que se disputa en las tradicionales canchas de Avenida Bulnes y Enrique Abello, es organizado por la Agrupación de Futbolito Senior Punta Arenas y contempla la siguiente programación:

Domingo 21 de junio

Cancha 1



4tos de final

Categoría Top 55

-Jorge Toro vs Prat
15:00 horas.

4tos de final

Top 43 A

-Colo Colo vs Anese
16:00 horas.

-Cosal vs C.Dittborn
17:00 horas.

Play Off

Top 43 B

-San Martín vs Cosmos
18:00 horas.

Cancha 2

4tos de final

Categoría Top 55



Desde las 15 horas con partidos en ambas canchas se vivirá una nueva fecha del futbolito senior.

-Cosmos vs Cosal
15:00 horas.

4tos de final

Top 43 A

-Los Bufas vs Arco Iris
17.00 horas.

Play Off

Top 43 B

-Monarcas vs Gasco
18:00 horas.

-Magallanes vs Arco Iris
16:00 horas.

NUEVOS HORARIOS ZARPES

PRIMERA ANGOSTURA

PUNTA DELGADA | BAHÍA AZUL

LUNES A DOMINGO DE 8:30 A 23:00 HRS

Último zarpe desde Punta Delgada: 22:00 hrs.
Último zarpe desde Bahía Azul: 23:00 hrs.

VÁLIDOS DESDE EL **DOMINGO 1 DE MARZO** DE 2026

Los días de operación incluyen los días festivos.
Itinerarios pueden variar por condiciones climáticas, caso fortuito y fuerza mayor.
Manténgase informado del estado del cruce en radio FM Angostura 104.5

+56 61 272 8100
VENTAS Y RESERVAS **OPCIÓN 3**

TABSA

PINCHA AQUÍ

17 días | 16 noches

DE MADRID A LONDRES

VISITANDO: Madrid, Barcelona, Roma, Florencia, Venecia, Zúrich, París y Londres

INCLUYE: Traslados + Hotel + Excursiones + Desayuno

FECHA DE VIGENCIA: 21 MAR. AL 27 DIC.

Valor por persona:
USD 3.459*
En base habitación doble

*Consulte condiciones, términos y restricciones con su agente de viajes.

turismo Roca

LAUTARO NAVARRO 1099
camila@turismoroca.cl claudia@turismoroca.cl +56 9 5668 7876 +56 9 7622 0310

laSal

PRECIOS QUE SON GOLAZOS



PECHUGA ENTERA A GRANEL

1 KG · AGROSUPER

\$3.790 KG

\$3.790 X KILO

antes: \$4.590

4.590 X KILO
60002



TRUTRO ENTERO A GRANEL

1 KG · AGROSUPER

\$2.690 KG

\$2.690 X KG

antes: \$3.690

\$3.690 X KILO
60001



LONGANIZA Y CHORIZO PARRILLERO

1 KG · LLANQUIHUE

\$8.990 UN

\$8.990 X KG

antes: \$10.990

\$10.990 X KG
7801970026181/7801970026150



SALCHICHAS TRADICIONAL

1 KG · LLANQUIHUE

\$6.990 UN

\$6.990 X KG

antes: \$12.990

\$12.990 X KG
7801970026082



KAYSER POLLO Y VACUNO

120 GR · RECETA DEL ABUELO

\$990 UN

\$8.250 X KG

antes: \$11.290

\$10.750 X KG
780961171955



QUESO GOUDA

500 GRS · FRUTILLAR

\$3.790 UN

\$7.580 X KG

antes: \$4.990

\$8.980 X KG
STOCK 590 Unidades



PRECIO DESTACADO

SNACKS

500 GRS · EVERCRIPS

COD 7801930018652

\$2.990 UN

\$14.950 X KG

\$2.990 X KG
STOCK 590 Unidades



PRECIO DESTACADO

WHISKY

1 LT · GRANTS

COD 5010327000039

\$11.890 UN

\$11.890 X LT

ADVERTENCIA
EL CONSUMO DE ALCOHOL
EN MENORES DE 18 AÑOS
SE ENCUENTRA
PROHIBIDO



CERVEZAS VARIETADES

470 ML · AUSTRAL - STONE IMPERIAL - ODISEA

\$1.000 UN

\$2.128 por LT

antes: \$1.490

\$3.170 por LT
STOCK 240 Unidades

ADVERTENCIA
EL CONSUMO DE ALCOHOL
EN MENORES DE 18 AÑOS
SE ENCUENTRA
PROHIBIDO

VARIEDAD DE VINOS DESDE

\$2.990 UN



ADVERTENCIA
EL CONSUMO DE ALCOHOL
EN MENORES DE 18 AÑOS
SE ENCUENTRA
PROHIBIDO

VÁLIDO HOY 21 DE JUNIO 2026

ENCUÉNTRANOS EN ZONA AUSTRAL, PUNTA ARENAS



Inscripciones para la 3ra fecha del karting “Velocidad Extrema” cierran el miércoles

● El certamen tuerca organizado por “Pasión Deportiva” y a desarrollarse el 27 de junio en el circuito de Rally Kart, cuenta con el auspicio de Pingüino Multimedia, Mobil - Comercial Harambour, Megamotors, Edelweiss, Constructora Aliro Cárdenas y Consultora Fecci.

Christian González
cgonzalez@elpinguino.com

Con la reunión de pilotos adultos e infantiles que se realizó ayer en Megamotors Zona Franca, se comenzó a vivir la tercera fecha del Campeonato Regional de Karting temporada 2026.

El “Gran Prix Velocidad Extrema” es organizado por Pasión Deportiva y cuenta con el auspicio de Pingüino Multimedia, Mobil- Comercial Harambour, Megamotors, Edelweiss, Constructora Aliro Cárdenas y Consultora Fecci, junto al patrocinio de Espacio Urbano Pionero, Rally Kart y CG8 Producciones.

Inscripciones

Las inscripciones para adultos e infantiles se encuentran abiertas. El cierre será el miércoles a las 22 horas.

Mayor información en el celular +56 9 4278 9282.

A continuación detallamos las categorías en competencia:

- Categoría **Mini** (10 a 11 años)
- Infantiles A** (12 a 13 años)
- Infantiles B** (14 a 15 años)
- Junior** (16 a 17 años)
- Damas** (17 años en adelante)
- Categoría **“Debutantes”** (Mayores de 18 años y que van a correr por primera vez)
- Expertos** (18 años en adelante)
- Master A** (70 a 80 kg.)
- Master B** (81 a 90 kg.)
- Master C** (91 y más kg.)



ARRIENDO DE BODEGAS EN PUNTA ARENAS

Disponibles bodegas ubicadas en sector Norte, kilómetro 8,5 (08155), en una zona estratégica y de fácil acceso.

- Bodegas completamente cerradas
- Oficinas incluidas
- Acceso apto para camiones
- Energía eléctrica trifásica
- Servicios independientes

Ideal para almacenamiento, logística o desarrollo de operaciones.

Para más información o coordinar visita, contáctanos al Whatsapp + 56 9 81596635

COMERCIAL PROGRESO

MATERIALES Y SERVICIOS

Creciendo Contigo

SOMOS MAGALLANICOS

Croacia 1044
(61) 2 72 31 19
Comercial Progreso puq

Hecho ocurrido en abril tras la visita de la ministra al centro educativo

Universidad Austral cierra investigación interna y sanciona a cuatro estudiantes por agresión a ministra Lincolao

● Uno de los estudiantes fue sancionado con tres semestres de suspensión, otro con dos semestres, mientras que dos alumnos recibieron una suspensión de un semestre.



Universidad Austral cierra investigación interna y sanciona a cuatro estudiantes por agresión a ministra Lincolao.

La Universidad Austral de Chile (UACH) anunció el cierre de los procesos disciplinarios internos en contra de los cuatro estudiantes involucrados en la agresión que sufrió la ministra de Ciencias, Ximena Lincolao, durante una actividad académica el pasado abril.

A través de un comunicado, la institución académica señaló que “la investigación interna comprobó la participación de cuatro estudiantes de la universidad en los referidos acontecimientos y se dispuso la suspensión académica según su grado de responsabilidad”.

En concreto, uno de los estudiantes fue sancionado

con tres semestres de suspensión, otro con dos semestres, mientras que dos alumnos recibieron una suspensión de un semestre, resoluciones que ya fueron notificadas a cada uno de los alumnos.

El episodio ocurrió el pasado 8 de abril cuando la ministra de Ciencia visitó la Universidad Austral en el marco de actividades académicas. En la instancia, un grupo de estudiantes increpó a la autoridad, quien recibió empujones, insultos y tuvo que permanecer escondida por dos horas dentro del Aula Magna de la institución.

El caso derivó, además, en una investigación penal por atentado contra de la ministra Lincolao.

En ese sentido, la UACH sostuvo que “lo que nos define como institución no son los momentos en que todo transcurre sin conflicto, sino la forma en que enfrentamos las dificultades. La universidad tiene una historia construida sobre el rigor académico, el pensamiento crítico y el compromiso genuino con el sur de Chile y el país”.

“Esos atributos no están en cuestión; al contrario, nos orientan en las tareas que vienen, tales como el fortalecimiento de los espacios de convivencia universitaria y de nuestros reglamentos, con el fin de afianzar una cultura interna de diálogo, respeto y tolerancia”, agregó la institución en el comunicado.

VISÍTANOS EN
ARMANDO SANHUEZA 555

MOUNTAIN HOUSE
CLOTHING & EQUIPMENT

PINCHA AQUI

Punta Arenas

CREMATORIO PARA MASCOTAS

Servicios: Traslado -Anforas

Angeles de la Patagonia

Contáctanos al +569 27664481
@angeles.crematoriomascotas

¡INSCRÍBETE YA!

+56 9 4278 9282

PASIÓN DEPORTIVA

SE VIENE
GRAN PRIX
"VELOCIDAD EXTREMA"

27 DE JUNIO

¡NO TE QUEDES FUERA!

"No habrá peajes en Ormuz"

Trump asegura libre tránsito por 60 días y amenaza con cobros si fracasa acuerdo con Irán

● El presidente estadounidense afirmó que el paso por el estrecho no tendrá cobros durante el periodo de alto el fuego. La declaración llega después de que Irán anunciara un nuevo cierre de la ruta y antes de las conversaciones previstas este domingo en Suiza.

El presidente de Estados Unidos, Donald Trump, aseguró que no habrá peajes en el estrecho de Ormuz durante los 60 días del periodo de alto el fuego pactado con Irán, aunque advirtió que Washington podría imponerlos si no se alcanza un acuerdo final.

"No habrá peajes en el estrecho de Ormuz durante los 60 días del periodo de alto el fuego", escribió Trump en su red social Truth Social. El mandatario agregó que tampoco habría cobros una vez vencido ese plazo, salvo que sean impuestos "por y para Estados Unidos" si el acuerdo no se completa.

Trump justificó esa eventual medida como una forma de reembolso por los costos asumidos por Washington en Medio Oriente. En su publicación, sostuvo que Estados Unidos ha actuado como una especie de "ángel guardián" de los países de la región, tanto en el pasado como en el presente y hacia el futuro.

La declaración ocurre en medio de una nueva tensión por el control del estrecho de Ormuz, una de las rutas ma-

rítimas más importantes del mundo para el transporte de petróleo. Por esa vía circula cerca del 20% del crudo mundial, por lo que cualquier amenaza de cierre impacta de inmediato en los mercados energéticos.

El anuncio de Trump llega horas después de que Irán declarara un nuevo cierre del estrecho, en respuesta a lo que Teherán considera violaciones del alto el fuego por parte de Estados Unidos e Israel, especialmente por los ataques israelíes en el sur de Líbano.

Washington, sin embargo, ha puesto en duda que ese cierre sea efectivo. El Comando Central de Estados Unidos (Centcom) aseguró este sábado que el paso por Ormuz se mantiene abierto y que sus fuerzas siguen desplegadas en la zona para garantizar la libertad de navegación.

De acuerdo con el Centcom, durante la jornada transitaron 55 buques mercantes por el estrecho, con más de 17 millones de barriles de petróleo destinados a los mercados internacionales. El organismo también sostuvo que el nivel de amenaza marítima se redujo a moderado,

aunque advirtió sobre la presencia de minas y operaciones navales de limpieza.

El conflicto por Ormuz se arrastra desde fines de febrero, cuando Estados Unidos e Israel abrieron una ofensiva contra objetivos iraníes. Irán respondió restringiendo el tránsito por el estrecho, lo que convirtió a esa vía marítima en uno de los puntos más sensibles de la guerra.

Desde entonces, el paso por Ormuz ha sido usado como herramienta de presión política, militar y económica. Para Irán, el control sobre la ruta funciona como una carta de negociación frente a Washington y sus aliados. Para Estados Unidos, mantener abierto el estrecho es clave para evitar una nueva escalada en los precios del petróleo y garantizar el flujo energético hacia los mercados globales.

El actual alto el fuego forma parte de un entendimiento preliminar entre Washington y Teherán, que busca abrir una ventana de 60 días para negociar un acuerdo más amplio. Ese plazo es el mismo al que aludió Trump en su publicación sobre los peajes.



El presidente de Estados Unidos, Donald Trump.

Ilustre
Municipalidad
de Punta Arenas



REMATE

Por Decreto Alcaldicio N° 1486 de fecha 04 de junio de 2026, la Ilustre Municipalidad de Punta Arenas, rematará en pública subasta **especies abandonadas en el aeropuerto Carlos Ibañez del Campo declaradas en abandono por Decreto Alcaldicio N° 213 de fecha 30 de enero de 2026**, y que no han sido reclamados y retirados oportunamente de la bodega de Abastecimiento, ubicada en Avenida Cristóbal Colón N° 1255, Punta Arenas.

La subasta se llevará a efecto en 11 lotes, el día 30 de junio de 2026, a las 11:00 horas, en dependencias del Departamento de Abastecimiento, ubicado en Avenida Cristóbal Colón N° 1255, de esta ciudad.

La exhibición de las especies se realizará el día **26 de junio de 2026, entre las 10:00 horas y hasta las 12:00 horas**, La postura mínima para cada lote será de Piso mínimo para postular \$ 150.000 (lote 1), \$ 30.000 (lote 2), \$ 50.000 (lote 3), \$ 80.000 (lote 4), \$ 10.000 (lote 5), \$ 20.000 (lote 6), \$ 5.000 (lote 7), \$ 20.000 (lote 8), \$ 50.000 (lote 9), \$ 60.000 (lote 10), \$ 20.000 (lote 11). Para participar de la subasta, **no se requerirá garantía alguna.**

Podrán participar de la subasta cualquier persona natural mayor de edad o menores de edad acompañados de un adulto, o personas jurídicas con domicilio en la Región de Magallanes y de la Antártica Chilena.

Demás antecedentes sobre individualización de los bienes, requisitos para participar y formalidades del remate, se encuentran publicadas en la página web www.puntaarenas.cl.

José Frangopulos Rivera
Secretario Municipal (S)

Ilustre
Municipalidad
de Punta Arenas



RENOVACION DE PATENTES DE ALCOHOLES SEGUNDO SEMESTRE AÑO 2026

1.- El proceso de renovación para este periodo será presencial y en línea, entregando la solicitud y antecedentes en las oficinas del Departamento de Rentas y Patentes ubicadas en **Avda. Colón N° 1209, primer piso, de lunes a viernes, entre las 08:15 hrs. y las 13:00 hrs.**, o remitiéndolos a través de correo electrónico, que para estos efectos será renovacion@e-puntaarenas.cl

2.- La Declaración Jurada del Artículo. 4° de la Ley N° 19.925 de Alcoholes será Notarial, tanto para los titulares de la patente como para quienes la exploten o arrienden.

3.- Además, deberán adjuntar el **Certificado de Antecedentes para Fines Especiales** (tanto los titulares como quienes explotan o arriendan las respectivas patentes), el que pueden obtener en la página web del Servicio de Registro Civil e Identificación. (www.registrocivil.cl)

4.- En los casos en que la patente sea arrendada, deberán presentar copia de los contratos de arriendo de la patente y del inmueble según corresponda.

5.- Los formularios de "Solicitud de Renovación" y la "Declaración Jurada Notarial del Art.4° Ley N° 19.925" estarán disponibles en la página web del municipio www.puntaarenas.cl en la opción "RENOVACION PATENTES DE ALCOHOLES".

6.- **Plazo, hasta el 30 de JUNIO de 2026.**

7.- Consultas sobre el proceso y estado del trámite a renovacion@e-puntaarenas.cl

Latitud Sur
Market

PINCHA AQUÍ



\$41.900

180
unidades

CAJA HUEVO EXTRA COLOR

**DISPONIBLE EN
NUESTRAS SUCURSALES**

TENIENTE
SERRANO N°395

RODOLFO
STUBENRAUCH N°210

MIRAFLORES
N°642

PINGÜINO DATOS

LA MEJOR GUÍA DIARIA DE MAGALLANES

▶ www.elpinguino.com

▶ ☎ 61 2 29 29 00

▶ Pingüino Radio 95.3 FM / 590 AM

El Tiempo en Punta Arenas

Domingo, 21 de junio

4°
/ 3°



Lluvia ligera.

El Tiempo en Natales

Domingo, 21 de junio

2°
/ 1°



Nublado.

El Tiempo en Porvenir

Domingo, 21 de junio

7°
/ 2°



Mayormente nublado.

SÍGUENOS
en nuestras
REDES SOCIALES

EP

- [elpinguinomultimedia](#)
- [Pingüino Multimedia](#)
- [Diario el Pingüino](#)
- [Pinguinodiario](#)
- [Pingüino Multimedia](#)

Recibe el **DIARIO EL PINGÜINO**
GRATIS en **WhatsApp**

Dato Útil

ATENCIÓN PRIMARIA DE URGENCIA SAPU - SAR

SAPU CESFAM: 18 DE SEPTIEMBRE
Mateo Toro y Zambrano N° 1893

DE LUNES A VIERNES :17:00 a 23:30 hrs.
SABADO, DOMINGO Y FESTIVOS :10:00 a 19:30 hrs.

SAPU CESFAM: DR. MATEO BENCUR
Capitán Guillermo N° 0781

DE LUNES A VIERNES :17:00 a 23:30 hrs.
SABADO, DOMINGO Y FESTIVOS :10:00 a 19:30 hrs.

SAPU CESFAM: JUAN DAMIANOVIC (SAR)
José Ignacio Zenteno N° 2850, Barrio Sur

DE LUNES A VIERNES :
Atención continuada las 24 hrs.

SABADO, DOMINGO Y FESTIVOS:
Atención continuada las 24 hrs.

SAPU CESFAM: CARLOS IBAÑEZ
Eduardo Frei N° 1102

DE LUNES A VIERNES :17:00 a 23:30 hrs.
SABADO, DOMINGO Y FESTIVOS :10:00 a 19:30 hrs.

URGENCIA DENTAL

**ATENCION URGENCIA DENTAL EN EL
CENTRO COMUNAL NORTE**
Vicente Pérez Barría #0762

DE LUNES A VIERNES :18:00 a 22:00 hrs.
SABADO, DOMINGO Y FESTIVOS :10:00 a 14:00 hrs.

PUERTO NATALES

SAPU CESFAM: DR. JUAN LOZIC

DE LUNES A VIERNES :17:30 A 00:30 HORAS
SABADO, DOMINGO Y FESTIVOS :9:30 A 19:30 HORAS

TELÉFONOS DE EMERGENCIA

INCENDIOS
FORESTALES

130

BOMBEROS

132

PDI

134

R. MARITIMO

137

SAMU

131

CARABINEROS

133

FONO DROGAS

135

R. AÉREO

138



GASCO:
www.gascomagallanes.cl
612208000



AGUA / AGUAS MAGALLANES S.A
www.aguasmagallanes.cl
2 28 00 28



EDELMAG
www.edelmag.cl
800800400

POSTA VILLA TEHUELCHES
+56 9 92659495
24 HORAS

Edición del 21 de junio de 2026

Año 117 - N°6.556

Representante Legal y Director:

Obispo Óscar Blanco Martínez OMD

Editor: Pbro. Fredy Subiabre Matiacha

fredysubiabre@gmail.com

Impresión:

Patagónica Publicaciones S.A.

Diseño Editorial: Pablo Oyarzo.

www.iglesiademagallanes.cl

El Amigo de la Familia

Semanario fundado por Mons. José Fagnano el 19 de enero de 1908



DIÓCESIS DE PUNTA ARENAS
IGLESIA DE MAGALLANES

«MAGNIFICA HUMANITAS», UN DOCUMENTO PARA EL SER HUMANO

La encíclica de León XIV plantea el desafío de si la inteligencia humana seguirá siendo tal.

Antonio Spadaro SJ – Revista Mensaje



El 15 de mayo de 1891 firmó León XIII la encíclica *Rerum Novarum* e impulsó a la Iglesia a abordar temas como las fábricas, los salarios y las jornadas laborales. Ciento treinta y cinco años después, ese mismo día, firma otro León su primera encíclica e impulsa a la Iglesia -y no solo a esta- a echar cuentas con los algoritmos.

Magnifica Humanitas no es un documento sobre la inteligencia artificial. Es un documento sobre el ser humano, escrito desde el interior de una revolución que está transformando nuestra forma de trabajar, de comunicarnos, de aprender, de creer e incluso de rezar. La coincidencia de fechas es deliberada: el propio Papa, en su primer discurso a los cardenales tras el cónclave, vinculó la elección del nombre León con la doctrina social y la nueva revolución industrial. Lo que el primer León hizo por la dignidad del obrero en la era de la máquina de vapor, pretende hacerlo el nuevo León por la dignidad de la persona en la era del algoritmo.

EL «SÍNDROME DE BABEL»

El documento comienza con dos imágenes bíblicas cargadas de significado político. La Torre de Babel se convierte en una metáfora del paradigma tecnocrático: una humanidad homologada bajo una única lengua algorítmica, obsesionada con la relevancia y convencida de poder sustituir el misterio por la predicción. Lo que el Papa denomina el «síndrome de Babel». En el extremo opuesto coloca la figura de Nehemías, el judío exiliado que regresa a una Jerusalén destruida y, en lugar de imponer un plan desde lo alto, observa las ruinas, convoca a las familias y confía a cada una un tramo de la muralla. La ciudad renace

mediante la responsabilidad compartida. La cuestión que se plantea la encíclica no es si aceptar o rechazar la tecnología, sino cómo distribuir el poder que genera.

Las consecuencias doctrinales son muy concretas. El principio católico del destino universal de los bienes, aplicado desde hace tiempo a la tierra, se extiende a las patentes, a los algoritmos, a las plataformas y a los datos. León XIV afirma que, cuando estos bienes permanecen concentrados en pocas manos, se genera una brecha estructural entre incluidos y excluidos. Ningún documento papal se había atrevido jamás a afirmar que la distribución de datos es una cuestión de justicia, no de mercado. Y la subsidiariedad, el principio según el cual aquello que puede hacerse al nivel más cercano a las personas no debe ser absorbido por instancias superiores, se reinterpreta en clave digital: hoy, quien absorbe competencias y la capacidad de decisión no es el Estado, sino que son cinco o seis gigantes tecnológicos. No es el Estado el que aplasta al ciudadano: es la plataforma la que vuelve irrelevantes tanto al Estado como al ciudadano. El Papa elige un verbo revelador: «desarmar» la inteligencia artificial. Sustraerla de la lógica de la competencia armada, que ya no es solo militar, sino económica y cognitiva.

COLONIALISMO DIGITAL

La IA se alimenta de datos: los nuestros, los de nuestros hijos, los de los agricultores de Bangladesh y los pescadores de Senegal. Los transforma en riqueza y en capacidad de control que termina en manos de muy pocos actores privados. La encíclica lo llama colonialismo digital: ya no se extraen únicamente recursos naturales, sino también datos sanitarios, mapas genéticos y perfiles epidemiológicos. Que son las «nuevas tierras raras del poder». Entre las páginas más duras del documento se encuentran las que abordan las «nuevas formas de esclavitud»: millones de etiquetadores de datos en el Sur global, que entrenan modelos por salarios miserables; adolescentes y niños que trabajan en las minas de cobalto y litio. León XIV reconoce la demora de la propia Iglesia en condenar la esclavitud a lo largo de los siglos y pide perdón. No se trata de un gesto retórico: es una advertencia. Las cegueras del pasado deben servir para evitar que se repitan las de hoy. Con todo, la fuerza de la encíclica no reside únicamente en sus denuncias, sino en la cues-

tion de fondo: ¿qué sucede con los seres humanos cuando delegan en las máquinas las operaciones que los definen? León XIV no teme que las máquinas se vuelvan humanas. Teme que los seres humanos se reduzcan a máquinas. Las inteligencias artificiales simulan comprensión, escribe, pero no habitan ese horizonte afectivo, relacional y espiritual en el que los seres humanos alcanzan la sabiduría. Su aprendizaje es una adaptación estadística, no un crecimiento interior. León XIV no teme que las máquinas se vuelvan humanas. Teme que los seres humanos se reduzcan a máquinas.

De ahí el pasaje sobre la creatividad y el arte. Un cuadro nace de la resistencia del material, un verso de la lucha con el lenguaje, una sinfonía del enfrentamiento con el silencio. Eliminar la resistencia no libera la creatividad: la suprime. Y el Papa advierte de que las inteligencias artificiales modernas están «más cultivadas que construidas», porque los desarrolladores no diseñan cada detalle, sino que crean una arquitectura sobre la que crece la IA. Al igual que un campesino prepara la tierra, pero no produce el fruto, quien entrena un modelo cultiva un sistema cuyas respuestas lo sorprenden. Su responsabilidad no disminuye por ello; al contrario, aumenta, porque el resultado es menos predecible. Una civilización que confía la producción de sus contenidos culturales a un sistema que «no entiende lo que produce» renuncia a algo más que a una función: renuncia a una dimensión de sí misma. El Papa propone «un ayuno de IA»: en unos tiempos que predicán la perpetua actualización, León XIV aboga por una pausa para proteger la capacidad de pensar por uno mismo. No se trata de ludismo. Es la constatación de que proteger el pensamiento crítico se ha convertido en una cuestión política.

UNA HUMANIDAD HABITADA POR DIOS

A la utopía transhumanista que promete superar los límites de la condición humana mediante la tecnología, León XIV responde con una tesis radical: la humanidad florece no a pesar de los límites, sino a través de ellos. Al sueño prometeico contraponen el misterio de la Encarnación: el Dios cristiano no potencia al ser humano desde fuera; desciende a su fragilidad y la transforma desde dentro. La magnífica humanidad del título no es una humanidad potenciada, sino una humanidad habitada por Dios. Se trata de un mensaje que desafía frontalmente

la metafísica implícita de Silicon Valley, donde las limitaciones se interpretan como defectos que deben corregirse y la fragilidad como fallos informáticos que deben solucionarse.

La encíclica no menciona nombres, pero las referencias son claras. La denuncia de la «cultura del poder» alimentada por la polarización, la crítica al rearme como respuesta a toda crisis, el desmantelamiento de la lógica del «yo primero» y la construcción de la identidad contra un enemigo dibujan un perfil reconocible. Un pasaje resulta particularmente incisivo: quienes disponen de «poderosos recursos técnicos y económicos» y los utilizan para imponer una visión del mundo, de la familia, incluso de Dios, ejercen lo que el texto define como «puro poder carente de verdad». León XIV se encuentra ante un nuevo americanismo, una herejía más poderosa que la condenada por León XIII en 1899: un americanismo que fusiona a Dios, la patria y el mercado en una sola narrativa, sacralizando el poder y deificando la eficiencia.

En la presentación en el Aula del Sínodo el 25 de mayo, junto a los cardenales y a las teólogas estaba sentado Christopher Olah, cofundador de Anthropic. Invitar a quienes construyen estos sistemas es una señal muy clara: la Iglesia no se pronuncia en contra de Silicon Valley, sino que dialoga con sus interlocutores más reflexivos.

La encíclica concluye con el Magnificat de María transformado en un programa político y con una cita de J. R. R. Tolkien: «No nos atañe a nosotros dominar todas las mareas del mundo, sino hacer lo que está en nuestras manos por el bien de los días que nos ha tocado vivir». En una época de reacciones instantáneas, León XIV ha optado por la reflexión. El verdadero desafío de *Magnifica Humanitas* no reside en si la inteligencia artificial llegará algún día a ser humana, sino en si la inteligencia humana sabrá seguir siendo tal.

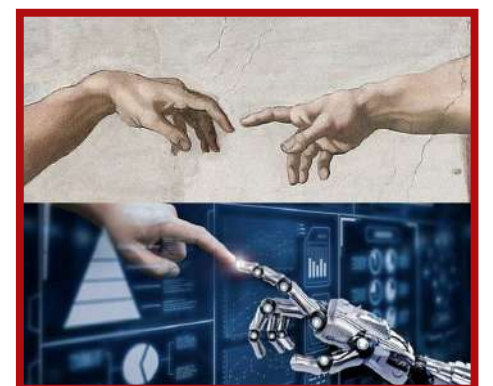

APUNTES DE HISTORIA DE LA IGLESIA EN MAGALLANES 80 AÑOS DE LA DIÓCESIS DE PUNTA ARENAS

FUNDACIÓN DE FUERTE BULNES - LA PRESENCIA FRANCISCANA

“DEL CANTO A MAGALLANES”... Desde el Perú en Montalbán, llega un ruego entre la brisa, que primero suavemente, y después enronquecido, llena todos los lugares y mueve los corazones. “¡Magallanes, Magallanes!”, es el doliente susurro en la voz de un inmortal tan grande como la historia, Bernardo O’Higgins Riquelme el que luchó en Chacabuco para darnos libertad y hacer de Chile Nación, respetada y respetuosa. “¡Magallanes, Magallanes!”, es el ricotestamento del que corona con gloria su recuerdo entre los grandes, el mensaje se agiganta y veloz cruza los aires para hacerse realidad. Llega a las islas chilotas como un impulso de fuego encendiendo los corajes y motivando deberes.

En una frágil goleta que denominan Ancud, comienza la expedición que al estrecho llegará, para culminar el sueño nacido allá en Montalbán. Con veintidós tripulantes y Juan Williams capitán, más de tres meses demoran para llegar al confín, y sucede que en Septiembre la noble

goleta Ancud, alza emblema nacional en la Punta Santa Ana, es el año del Señor, 1843.

Tras la toma de posesión del Estrecho de Magallanes el 21 de septiembre de 1843, el 24 de septiembre, un sacerdote de los Sagrados Corazones que viajaba a bordo de la fragata francesa “Phaeton”, celebra la primera Misa en Fuerte Bulnes. Después de haber fundado el Fuerte Bulnes, el Intendente de Chiloé Domingo Espiñeira, vio la necesidad de un sacerdote como capellán del nuevo poblado quien, ante la imposibilidad de la presencia de un sacerdote diocesano, solicitó a fray Diego de Ciuffa, superior franciscano de las misiones de Chiloé con sede en el Colegio Apostólico de Castro, “un misionero de espíritu apostólico que asista a la nueva colonia y se dedique a la civilización y conversión de aquellos indígenas. Misionero general de las tierras magallánicas y de las tribus patagónicas pertenecientes a la República de Chile”.

Difíciles fueron las circunstancias en que les tocó trabajar, que pueden ser las mismas que vivieron los demás habitantes de la Colonia, por eso no resulta extraño que el primer misionero (Domingo Pasolini),



al partir a Valparaíso después de terminar su misión allí, tuvo que ser vestido por el misionero que llegaba (Gregorio Acuña), que traía un par de hábitos, pero que quedó con uno después de su generoso gesto. El mismo, al pedir a su superior un compañero en la misión, recomendaba: “que traiga un buen surtido de ropa monacal, porque de lo contrario se verá obligado a vestir como marinero, en cuyo peligro me veo yo, pues de dos hábitos y dos mantos que traje, tuve que darle al P. Domingo un vestuario completo, porque no tenía como presentarse en Valparaíso”.

NOTICIAS

FIESTA PARROQUIAL DE LA CATEDRAL DEL SAGRADO CORAZÓN DE JESÚS

En el marco de la solemnidad del Sagrado Corazón de Jesús, titular de la comunidad de la parroquia Catedral, se han realizado durante estos días distintas actividades: almuerzo y once con los residentes del Eleam “Chay Austral” de calle Balmaceda; un triduo de oración de preparación a la fiesta parroquial; el día viernes 12 solemnidad del Sagrado Corazón, se realizó un día de adoración eucarística desde las 8.00 a las 18.00 hrs., a las 19.00 hrs. se celebró la eucaristía que presidió el padre obispo Óscar y luego hubo una convivencia en el salón parroquial con los miembros de la comunidad; el sábado 13 se celebró una liturgia en el cementerio municipal en memoria agradecida ante el Señor por todos los hermanos que han servido en la comunidad parroquial y, durante todo el mes dedicado al Sagrado Corazón de Jesús, las familias han recibido en sus hogares al Sagrado Corazón Peregrino, preparando en sus casas un altar y encuentro de oración familiar. El lunes 22 será la asamblea parroquial con la presencia de la vicaría pastoral que presentará la pre visita pastoral que prepara la visita pastoral del obispo a la parroquia. Las actividades concluirán con la tradicional tallarinata el domingo 28 de junio. Ha sido un tiempo intenso para fortalecer la prioridad parroquial que se ha propuesto, en la línea de las orientaciones pastorales diocesanas, profundizar en crecer como una comunidad que es casa y escuela de comunión (Marcela Diz Tapia – Coordinadora Parroquia Catedral).



COMUNIDAD EDUCATIVA DEL LICEO MARÍA AUXILIADORA CELEBRÓ CON ALEGRÍA EL BAUTISMO DE ONCE ALUMNAS Y UN FAMILIAR

El sábado 13 de junio, la comunidad escolar se reunió para celebrar a las estudiantes y sus familias en su iniciación a la vida cristiana.

Con profunda alegría y sentido de comunidad educativa vivió una jornada significativa del año pastoral. El pasado sábado 13 de junio, once estudiantes, junto al pequeño hermanito de una de ellas, recibieron el sacramento del Bautismo.

La celebración litúrgica estuvo marcada por un ambiente de recogimiento, oración y profunda emoción y contó con la presencia de directivos, docentes, catequistas que acompañaron a los padres y padrinos de los nuevos bautizados. ¡Que María Auxiliadora bendiga y cubra con su manto protector a nuestros nuevos hermanos en la fe! (Liceo María Auxiliadora).



COMUNIDAD EDUCATIVA CELEBRÓ CON GOZO EL BAUTISMO DE ONCE ALUMNAS Y UN FAMILIAR

MISIONEROS DE JESÚS

En la eucaristía dominical del 14 de junio, la Comunidad "Misioneros de Jesús" dieron gracias al Señor por el primer año de su presencia en la Comunidad Dios Padre de Las Naciones. Con alegría recordaron su llegada y agradecieron el cariño y acogida en la CEB. Que el Señor siga bendiciendo su misión en la comunidad de Dios Padre (Rodrigo Barría Valladares).



CEVAS DE INVIERNO DEL 06 AL 10 DE JULIO

Con mucha alegría, CEVAS Magallanes invita a todos los niños, niñas y jóvenes a participar de una nueva experiencia de los Centros de Vacaciones Solidarios (CEVAS) de Invierno, una iniciativa que por más de cinco décadas ha acompañado la formación humana y cristiana de generaciones en Magallanes. Este invierno, los CEVAS se realizarán en siete comunidades parroquiales de nuestra diócesis:

Santuario María Auxiliadora – 10:30 a 17:45 hrs. / Parroquia Santa Teresa de los Andes – 14:00 a 17:00 hrs. / Parroquia Cristo Obrero – 14:30 a 17:30 hrs. / Santuario Jesús Nazareno – 14:30 a 17:30 hrs. / Parroquia Nuestra Señora de Fátima – 14:30 a 17:30 hrs. / Parroquia San Miguel Arcángel– 14:00 a 17:30 hrs. / Padre Pío de Pietrelcina – 14:30 a 18:00 hrs.

Durante esa semana, niños/as podrán disfrutar de jornadas llenas de juegos, risas, dinámicas, encuentros, amistad, cantos, talleres, reflexión y oración, en un ambiente de sana convivencia y crecimiento personal. Los CEVAS son una propuesta educativa y pastoral animada por jóvenes voluntarios que ponen sus talentos al servicio de los demás, ofreciendo espacios sanos, seguros, entretenidos y formativos, donde los menores que asistan pueden compartir, descubrir valores y vivir una verdadera experiencia de comunidad. Para la versión de invierno 2026, se espera reunir aproximadamente 500 niños y niñas junto a 120 monitores, quienes ya se encuentran preparando con mucha alegría, compromiso y esperanza para recibir a cada participante y entregar una experiencia significativa y llena de buenos momentos. Invitamos a todas las familias a acercarse a sus respectivas parroquias para conocer fechas, horarios e inscripciones. ¡Este invierno los esperamos para vivir la alegría de los CEVAS!

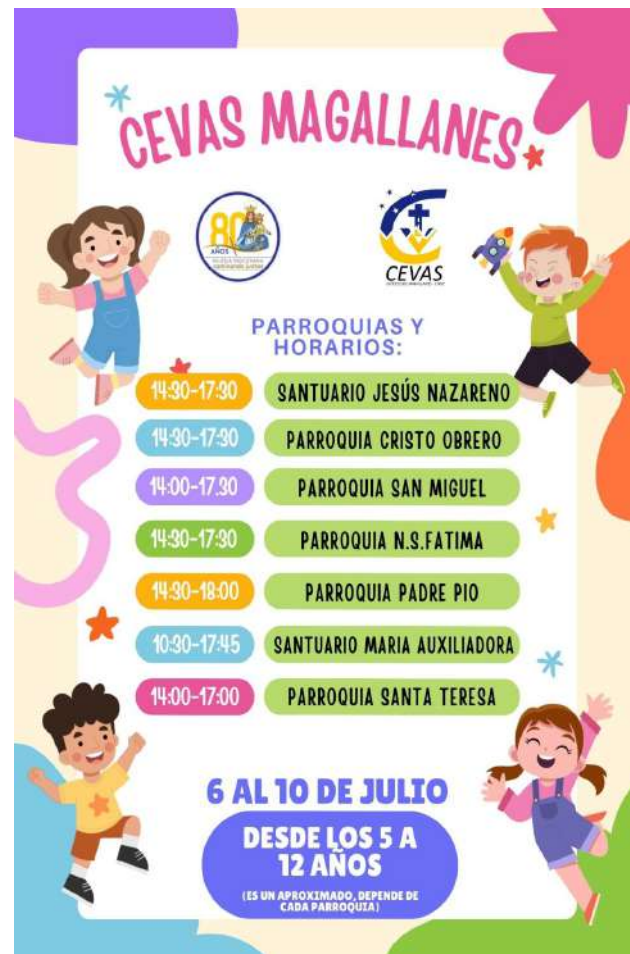

ENCUENTRO DE JÓVENES EN LA PARROQUIA SAN FRANCISCO DE SALES DE PORVENIR

El viernes 12 de junio un grupo de jóvenes acogieron la invitación a un encuentro de formación cristiana. Fue preparado con mucho cariño por laicos comprometidos de la comunidad parroquial de San Francisco de Sales de Porvenir y en la que estuvo también el P. Sergio Murillo que acompaña durante estos días la vida parroquial. Los jóvenes fueron muy receptivos, esperando acoger a otros jóvenes en la comunidad. El próximo encuentro será el viernes 26 de junio 15.30 hrs.



PRIMERAS COMUNIONES EN LA PARROQUIA MARIA AUXILIADORA DEL CARMEN DE PUERTO NATALES

En la celebración de la solemnidad de Pentecostés 26 niños celebraron el sacramento de la eucaristía tras el camino realizado en la catequesis familiar junto a sus padres.



«NO TEMAN A LOS QUE MATAN EL CUERPO, PERO NO PUEDEN MATAR EL ALMA»



Diócesis de María Auxiliadora
Magallanes - Chile

12º DOMINGO DEL TIEMPO ORDINARIO



Nada puede infundirnos más confianza y ánimo que el saber que alguien nos ama profundamente. La fe es realmente la confianza y convicción de que Dios nos ama, y de que nos ama profundamente. Cuando somos conscientes de este amor, ya no hay lugar al miedo. Los hombres y mujeres de gran fe no tienen miedo de profesarla y de proclamarla abiertamente, y de comprometerse a todo lo que esta fe y amor implican. Pedimos a Jesús que nos colme de fe y amor y así ahuyentemos todo temor.

La tragedia de Jeremías consistió en que el pueblo le rechazó por hablar abiertamente en nombre de Dios. Aun así, siguió confiando en el Señor (**PRIMERA LECTURA**). Cuando el pueblo era uno en el pecado, Jesús vino para hacerlo uno en la gracia (**SEGUNDA LECTURA**). No tengan miedo, dice Jesús, sino vivan su fe y den testimonio de ella sin miedo, porque ustedes están en las manos del Señor (**EVANGELIO**).

PRIMERA LECTURA: Jeremías 20,10-13

Dijo el profeta Jeremías: Oía los rumores de la gente: «¡Terror por todas partes! ¡Denúncienlo! ¡Sí, lo denunciaremos!».

Hasta mis amigos más íntimos

acechaban mi caída: «Tal vez se lo pueda seducir; prevaleceremos sobre él y nos tomaremos nuestra venganza». Pero el Señor está conmigo como un guerrero temible: por eso mis perseguidores tropezarán y no podrán prevalecer; se avergonzarán de su fracaso, será una confusión eterna, inolvidable. Señor de los ejércitos, que examinas al justo, que ves las entrañas y el corazón, ¡que yo vea tu venganza sobre ellos!, porque a ti he encomendado mi causa. ¡Canten al Señor, alaben al Señor, porque Él libró la vida del indigente del poder de los malhechores!

Palabra de Dios.

SALMO RESPONSORIAL: 68,8-10.14.17.33-35

R. RESPÓNDEME, DIOS MÍO, POR TU GRAN AMOR.

Por ti he soportado afrentas y la vergüenza cubrió mi rostro; me convertí en un extraño para mis hermanos, fui un extranjero para los hijos de mi madre: porque el celo de tu Casa me devora, y caen sobre mí los ultrajes de los que te agravian. **R.**

Pero mi oración sube hasta ti, Señor, en el momento favorable: respóndeme, Dios mío, por tu gran amor, sálvame, por tu fidelidad. Respóndeme, Señor, por tu bondad y tu amor, por tu gran compasión vuélvete a mí. **R.**

Que lo vean los humildes y se alegren, que vivan los que buscan al Señor: porque el Señor escucha a los pobres y no desprecia a sus cautivos. Que lo alaben el cielo, la tierra y el mar, y todos los seres que se mueven en ellos. **R.**

SEGUNDA LECTURA: Romanos 5,12-15

Hermanos: Por un solo hombre entró el pecado

en el mundo, y por el pecado la muerte, y así la muerte pasó a todos los hombres, porque todos pecaron. En efecto, el pecado ya estaba en el mundo, antes de la Ley, pero cuando no hay Ley, el pecado no se tiene en cuenta. Sin embargo, la muerte reinó desde Adán hasta Moisés, incluso en aquellos que no habían pecado, cometiendo una transgresión semejante a la de Adán, que es figura del que debía venir. Pero no hay proporción entre el don y la falta. Porque si la falta de uno solo provocó la muerte de todos, la gracia de Dios y el don conferido por la gracia de un solo hombre, Jesucristo, fueron derramados mucho más abundantemente sobre todos.

Palabra de Dios.

EVANGELIO: Mateo 10,26-33

Jesús dijo a sus apóstoles: No teman a los hombres. No hay nada oculto que no deba ser revelado, y nada secreto que no deba ser conocido. Lo que yo les digo en la oscuridad, repítanlo en pleno día; y lo que escuchen al oído, proclámenlo desde lo alto de las casas. No teman a los que matan el cuerpo, pero no pueden matar el alma. Teman más bien a aquel que puede arrojar el alma y el cuerpo al infierno ¿Acaso no se vende un par de pájaros por unas monedas? Sin embargo, ni uno solo de ellos cae en tierra, sin el consentimiento del Padre de ustedes que está en el cielo. También ustedes tienen contados todos sus cabellos. No teman entonces, porque valen más que muchos pájaros. Al que me reconozca abiertamente ante los hombres, yo los reconoceré ante mi Padre que está en el cielo. Pero yo renegaré ante mi Padre que está en el cielo de aquel que reniegue de mí ante los hombres.

Palabra del Señor.

Escuela de Invierno 2026

La Iglesia, testigos de la Palabra

DESDE EL 29 JUNIO AL 03 JULIO

PROFESORES 18.00 a 21.00 hrs.

CATEQUISTAS, MIEMBROS DE COMUNIDADES Y JÓVENES 19.00 a 21.00 hrs.

EN EL LICEO SAN JOSÉ ¡Te esperamos!

Invita: Diócesis de Punta Arenas Pre-inscripción:

AGENDA DEL PASTOR

Domingo 21: 10.00 hrs. Eucaristía en Comunidad Corazón de María – 19.00 hrs.

Miércoles 24 al Domingo 5 de Julio: Misiones en Puerto Edén.

DIOS HABLA CADA DÍA

Lunes 22: 2Rey 17,5-8.13-15.18; Sal 59,3-5.12-14; Mt 7,1-5

Martes 23: 2Rey 19,9-11.14-21.31-36; Sal 47,2-4.10-11; Mt 7,6.12-14

Miércoles 24: Is 49,1-6; Sal 138,1-3.13-15; Hech 13,22-26; Lc 1,57-66.80 (Solemnidad del nacimiento de San Juan Bautista).

Jueves 25: 2Rey 24,8-17; Sal 78,1-5.8-9; Mt 7,21-29

Viernes 26: 2Rey 25,1-12; Sal 136,1-6; Mt 8,1-4

Sábado 27: Lam 2,2.10-14.18-19; Sal 73,1-7.20-21; Mt 8,5-17

TODO AVISOS

PENSANDO EN SU COMODIDAD

COMPRE SU AVISO CLASIFICADO EN NUESTRA PÁGINA WEB 
www.elpinguino.com

CONTÁCTESE AL:  61 2292900 Anexos 145 - 143  clasificados@elpinguino.com  Balmaceda 753 - Punta Arenas



Estilo

PELUQUERÍA

Cortes: Dama, Varón y Niños
Armando Sanhueza #1168
Hector Contalba Romeo
 61 224 8032 -  +56 9 89402816

31 Automóviles

VENDO CAPTIVA AÑO 2011, PAPELES al día, de agencia 97.500 km, \$5.500.000 conversable. 995839440. (20-10)

32 Vehículos 4x4

BUS VOLARE, 4X4, MODELO V8L, Año 2019, Full Equipo, de 18 pasajeros más conductor. \$56.000.000. Contacto +56 9 954 232 56. (18-20)

50 Vehículos Repuestos

VENDO MOTORES FORD (V6-4.0) (6L-300) (221 Falcon) GM (V6-231). Antonio Maichil 0701. (20-23)

60 Arriendos Ofrecidos

SE ARRIENDA, VENDE O PERMUTA propiedad en O'Higgins 354, Puerto Williams. Venta \$140.000.000. Se acepta casa en Punta Arenas. Consultas: 977349387. (17-20)

ARRIENDO DEPARTAMENTO amoblado, consumos incluidos, barrio residencial \$480.000.-a hombre solo, llamar al 954182938. (19-21)

90 Propiedades Venden

VENDO PORCIÓN TERRENO PARQUE Cruz de Froward. 926108671. (16-21)

VENDO SEPULTURA, 3 capacidades parque Punta Arenas \$6.900.000. 995839440. (20-10)

100 Construcción

CONSTRUCCIÓN, GASFITERÍA, electricidad. Precios módicos garantizados. Fono 981357853.

CARPINTERÍA, TECHOS, cerámicas, baños, cocinas, gasfitería profesional. 952332831. (13-20)

CARPINTERÍA, TECHOS, reparaciones, cerámicos, muros, baños, cocinas, gasfiter autorizada. 952332831. (20-27)

330 Servicios Varios

DESTAPO DESAGÜES y artefactos sanitarios, moderna maquinaria eléctrica, su única y mejor solución. Maestro Arancibia. Empresa familiar más de 40 años a su servicio. 612213915-996493211. (31ene27)

GRAVILLAS, ARENAS FINAS, tierra negra con turba. 952332831. (20-27)

 **Balmaceda 753**

 **Fono: 612 292900**



CAMIÓN HYUNDAI PORTER AÑO 2004, EXCELENTE ESTADO, DOCUMENTACIÓN AL DÍA. PETROLERO, \$4.600.000. CONVERSABLE TRATAR AL CELULAR +56 9 44061693

350 Empleos Buscan

SE OFRECE PERSONA P/ trabajos en pintura, carpintería u otras labores, responsabilidad. 984669926. (18-21)

SE OFRECE COCINERA O PILETERA. Tratar 982751647. (20-23)

360 Clases particulares

CLASES PARTICULARES matemáticas, cálculo, física. Escolares, universitaria. +56 9 94849162. (15jul)

PEUGEOT, 2008, 67000 KM.
 Petrolero, sin dpf, rinde 20km por litro en ciudad, 4 neumáticos nuevos, vehículo en excelente estado de conservación



Consultas 953377624



PAPAS BLANCAS Y ROJAS \$15.000 (SACO 25 KG.)

REPARTO A DOMICILIO
 612280749
 974523586



ROMPECABEZAS ONLINE

 **PINCHA AQUÍ**  

SIMÓN

BUSCA SU FAMILIA VOZ PERRUNA

7 MESES • ESTERILIZADO 

MI HISTORIA
 Me dejaron en San Juan cuando era cachorro junto a mi mamá. Mi mamá ya fue dada en adopción y ahora soy yo quien busca su oportunidad.

MUY JUGUETÓN
 AMOROSO
 COMPAÑERO LEAL



¡DALE A SIMÓN LA FAMILIA QUE MERECE!

COMUNICATE AL +56 9 5667 9228 | ESCRÍBENOS EN INSTAGRAM @agrupacionvozperrunapuq

ADOPTAR ES TRANSFORMAR DOS VIDAS: LA DE ÉL Y LA TUYA.

¿Realizaste ya la mantención anual de tu calefactor a gas?

Recuerda que es necesario hacerlo para evitar explosiones, incendios y quemaduras.



#consejosCOANIQUEM

 **COANIQUEM**
 todo por el niño quemado

PROFESIONALES

Asesora Previsional

Mariam Toledo Guichacco
ASESORIA PREVISIONAL



PENSIONES: - Vejez, Anticipada, Invalidez y Sobrevivencia.
PILAR SOLIDARIO

+56995377796
majetogu1@gmail.com

Odontólogos

CLÍNICA DE IMPLANTES
DR. EDUARDO LÉPORI DÍAZ.
Diplomado en U.S.A.
Miembro Soc. de Implantología Oral de Chile.
Cirugía Oral Ultrasónica
22 años de experiencia en implantes.
Croacia 799
Fono: 61 2 242168.

Laboratorios

LABORATORIO MAGALLANES S.p.A.
Análisis clínicos y tomas de muestras. Toma de muestra a domicilio.
Fonasa e Isapres
Avda. Colón N° 1098 edif. Cruz Roja
Horario atención:
Lunes a jueves 7:30 a 18:00 hrs
Viernes 7:30 a 16:00 hrs
Sábado 8:00 a 12:00 hrs.
(61) 2 244454- 2 248734
secretaria@laboratoriomagallanes.cl

Podólogos y Técnicos

PODÓLOGA FABIOLA GODOY
ATIENDE A DOMICILIO,
TRATAMIENTO INTEGRAL DEL PIE. PACIENTES EN GENERAL Y DIABÉTICOS.
CELULAR WHATSAPP
+56982635021

GUÍA AUTOMOTRIZ

Escapes y Gomería UMANZOR

Soldadura especial aluminio, tubos de escape.
dobladora hidraulica.
Abate Molina 0494 (14 sur)
61 2742745 - 997579945.

TECSOQNV
GAS NATURAL VEHICULAR

- INSTALACIÓN DE KITS GNC EN 3RA Y 5TA GENERACIÓN
- REINSTALACIÓN DE EQUIPOS GNC
- ANÁLISIS Y REPARACIÓN, TODAS LAS MARCAS

SOMOS AUTORIZADO POR EL MINISTERIO DE TRANSPORTES.
DIR.: COVADONGA 242 BARRIO PRAT
FONO: 61 2 222865

Psicólogos

EBENEZER



ROSA MARTINEZ SANCHEZ
Psicóloga U de Chile
Atención niños y adultos. Particulares y FONASA
Atención presencial y online
Consulta: LAUTARO NAVARRO 1330 2° piso
Pedir hora: WhatsApp: +56 954130526
rosamartinezsanchez@gmail.com



Dr. Nelson Urizar Rojas
Cirujano Dentista

Odontología general
Adultos, coronas, prótesis.

Rómulo Correa #665
Cel. 993504839

Fono: 612 292900

Abogados

Estudio Jurídico con amplia experiencia en Derecho Civil (Herencias, Posesiones Efectivas, Particiones, Liquidación de Sociedad Conyugal, Contratos en general) y, Derecho Tributario - Corporativo (Reestructuración de mallas societarias, constitución de sociedades, Fusiones, Divisiones, Término de Giros, impuestos en general).
Tramitamos en Punta Arenas, Santiago y Concepción. Nos encontramos ubicados en calle Fagnano 366, Punta Arenas.
Agende consulta llamando o escribiendo
+56995640569 / +56956432560
pypabogadas@outlook.com
pypabogadas.ejur@gmail.com

Veterinarios

Consulta Veterinaria LA COMARCA (dic26)



Vacunas, desparasitaciones, esterilización, castración caninos y felinos.
Implantación de chip.
Exámen carne de cerdo.
Mariano Egaña 0501
Fono 971399112

COMERCIAL EL GARAGE
REPUESTOS Y ACCESORIOS AUTOMOTRIZ
DE TODAS LAS MARCAS Y MODELOS.
CONFÍA EN EL EXPERTO Y QUE NO TE TRAMITEN MÁS,
ATENCIÓN PERSONALIZADA.

VISÍTANOS EN GENERAL SALVO
0599 BARRIO PRAT - 97998354

Clasificados
Balmaceda 753

ASOC. GREMIALES

| | | | |
|--|--|--|--|
| <p>CPC MAGALLANES C. de la Producción y el Comercio de Magallanes cpcparenas@tie.cl +56-61-221.9357 Manantiales N° 759, Punta Arenas. http://www.cpcmagallanes.cl</p> | <p>APSTM. Asoc. Productores Salmones y Truchas de Magallanes contacto@salmonicultoresmagallanes.cl +56-61-221.3029 Roca N° 1030 Oficinas 301 - 302, Tercer Piso http://salmonicultoresmagallanes.cl</p> | <p>AUSTRO CHILE A.G. Asoc. Magallánica de Empresas de Turismo, Austro Chile info@austrochile.cl +56-61-264.2350 Avda. Costanera del Estrecho, local N° 4, Punta Arenas. http://www.austrochile.cl</p> | <p>CÁMARA DE COMERCIO DETALLISTA DE PUNTA ARENAS Cámara de Comercio Detallista de Punta Arenas contacto@camaradetallistapuntaarenas.cl +56-61- 261.3365 Pedro Montt N° 925, Piso 2, Punta Arenas. http://www.camaradetallistapuntaarenas.cl</p> |
| <p>ASOGAMA Asociación de Ganaderos de Magallanes secretaria@asogama.com +56-61-221.3029 Manantiales N° 759, Punta Arenas. http://www.asogama.com</p> | <p>CAMARA FRANCA Asoc. de Usuarios de la Zona Franca de Punta Arenas camfranca@entelchile.net / +56-61-221.4511 Avda. Bulnes, Km 3½ Norte Lote-D, / Manzana 8, Z. Franca.</p> | <p>CÁM. DE COMERCIO E INDUSTRIAS DE MAGALLANES Cámara de Comercio e Industrias de Magallanes A.G. ccmagallanes@123.cl +56-61-261.4550/51 O'Higgins N° 942, Punta Arenas http://www.cnc.cl</p> | <p>AGIA MAGALLANES A.G. Industrial y Artesanal de Magallanes agia.magallanes.2007@gmail.com +56-61-222.2239 Sarmiento N° 677, Punta Arenas. http://www.agiamagallanes.cl</p> |
| <p>C.CH.C. Cámara Chilena de la Construcción (Sede Punta Arenas) puntaarenas@cchc.cl +56-2-2258.7490 Magallanes N° 671, Punta Arenas http://www.cchc.cl/gremial/camaras-regionales/punta-arenas</p> | <p>ARMASUR Asoc. de Armadores de Transp. Marítimo, Fluvial, Lacustre y Turístico Sur Austral. +56-61-272.8100 anexo 2210 / Juan Williams N° 06450 http://www.armasur.cl</p> | <p>ASOCIACIONES DE EMPRESARIAS Y EJECUTIVAS DEL TURISMO DE MAGALLANES ASEET Magallanes y de la Antártica Chilena AG. Instagram: @aseetmagallanes</p> | <p>CÁMARA DE TURISMO TIMAUKE TIERRA DEL FUEGO AG Instagram: @timaukel_turismo</p> |

SOLOVIDRIOS

PARABRISAS

- TOYOTA - HYUNDAI
- MAZDA - MITSUBISHI









Mejicana N° 762 Fono 61 2224835 Punta Arenas
Blanco Enclada N° 761 Fono 61 2412101

indumotor

Nello Stefani y Cía.
Rectificación Motores
Desde 1963

612 221596 +569 7529 4644

TELÉFONOS DE EMERGENCIA

| | |
|---|--|
| <p>INCENDIOS FORESTALES  130</p> | <p>SAMU  131</p> |
| <p>BOMBEROS  132</p> | <p>CARABINEROS  133</p> |
| <p>PDI  134</p> | <p>FONO DROGAS  135</p> |
| <p>RESCATE MARITIMO  137</p> | <p>RESCATE AÉREO  138</p> |

 **GASCO:**
www.gascomagallanes.cl
612208000

 **AGUA / AGUAS MAGALLANES S.A**
www.aguasmagallanes.cl
2 28 00 28

 **EDELMAG**
www.edelmag.cl
800800400

POSTA VILLA TEHUELCHES
+56 9 92659495
24 HORAS

Dato Útil

 **JUZGADO DE FAMILIA**
2 22 22 23
VICTIMAS DE DELITOS
600 818 1000

Dato Útil

 **INFORMACIÓN DE VUELOS:**
612238181
DIRECCIÓN DE AERONÁUTICA:
612745400



Avisos Necrológicos

OBITUARIO: LUIS VARGAS AGUILAR.



Funeraria y salones velatorios

CORAZÓN DE JESÚS

HORARIO: 24 HORAS
TODOS LOS DÍAS DEL AÑO

📍 Dirección: Armando Sanhueza #556
☎ 969172275

NUEVA SUCURSAL: MARTINEZ DE ALDUNETA 0393 CON GASPAR MARÍN.

CONVENIOS CON EMPRESAS:

- Club de SO. Fuerza Aérea de Chile en retiro.
- Círculo de SO. de ejército en retiro.
- Círculo de personal de las FF.AA. Sargento Aldea y Montepiadas.
- Círculo de Carabineros en retiro.
- Club de SO. e IM en retiro.
- Recasur.
- Sindicato de Trabajadores de Enap.
- Tarjeta Punta Arenas.
- Servicio de Salud Magallanes.
- ANEF Magallanes.
- AFP, IPS, Cajas de compensación.
- Compañías de Seguro Dipreca, Capredena.
- Walmart (Lider).
- Dreams.
- La Araucana.



†
LUIS VARGAS AGUILAR
(Q.E.P.D.)

Con profundo pesar comunicamos el sensible fallecimiento de nuestro estimado y recordado ex compañero de la SOP, del Ministerio de Obras Públicas, Don Luis Vargas Aguilar (Q.E.P.D.). Sus restos son velados en la funeraria Corazón de Jesús. Sus funerales se realizarán el lunes 22 de junio, con responso a las 15.00 horas, en la Iglesia Catedral. Posteriormente se dirigirá hacia el Cementerio Municipal Sara Braun. Participa: el Sr. Alejandro Marusic Kusanovic, Secretario Regional Ministerial de Obras Públicas y funcionarios.

Oración a San Expedito

Este Santo es para la ayuda urgente, para los problemas que exigen una solución rápida y cuya invocación nunca es tarde. **ORACION:** Mi San Expedito de las causas urgentes e inmediatas. Intercede por mí junto a nuestro Señor Jesucristo para que venga en mi auxilio en esta hora de aflicción y desesperanza. Tú que eres el Santo de los desesperados. Tú que eres el Santo de las causas urgentes, protégeme, ayúdame, otórgame fuerzas, coraje y serenidad. ¡Atiéndeme mi pedido! (Hacer el pedido). Mi San Expedito, ayúdame a superar estas horas difíciles, protégeme de todos los que puedan perjudicarme, protege a mi familia, atiende mi pedido con urgencia. Devuélveme la paz y la tranquilidad. ¡Mi San Expedito! Estaré agradecido por el resto de mi vida y propagaré tu nombre a todos los que tienen fé. Reza un Padre nuestro, un Ave María, un Gloria y hacer la señal de la Cruz. **ORACIÓN A SAN EXPEDITO.** Reza 9 Ave María, durante 9 días y pide 3 deseos, uno de negocio y dos imposibles, al noveno día publicar este aviso y se cumplirá aunque sea imposible.

ORACIÓN DESEO IMPOSIBLE

Amadísimo señor mío, confío ciegamente porque eres tú mi eterno salvador, por eso te pido con todas las fuerzas de mi alma, para que con tu omnipotencia ilumines la gracia que tanto deseo. Señor Jesucristo, te pido la gracia para que me la concedas en nombre del padre santo. Amen. (Haces la petición). Se reza 3 días seguidos: Padre nuestro, ave María y gloria y se publica el 4. Gracias padre celestial por el favor concedido. Gracias te doy de todo corazón Dios hijo señor Jesucristo, Rey de Reyes por escuchar mi petición y obrar en nombre del Padre Santo. Les estaré a mi Padre Dios y a ti eternamente agradecida, gloria a ti señor Jesús.

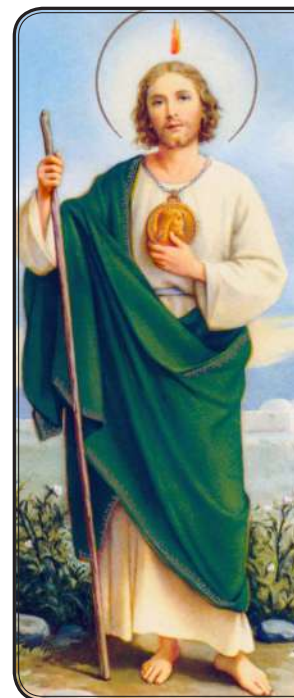

Milagroso San Judas Tadeo

Santo Apóstol San Judas, fiel siervo y amigo de Jesús, la iglesia te honra e invoca universalmente, como el patrón de los casos difíciles y desesperados. Ruega por mí, estoy sólo y sin ayuda. Te imploro hagas uso del privilegio especial que se te ha concedido, de socorrer pronto y visiblemente cuando casi se ha perdido toda esperanza. Ven en mi ayuda en esta gran necesidad, para que pueda recibir consuelo y socorro del cielo en todas mis necesidades, tribulaciones y sufrimientos, particularmente (haga aquí su petición), y para que pueda alabar a Dios contigo y con todos los elegidos por siempre. Te doy las gracias glorioso San Judas, y prometo nunca olvidarme de este gran favor, honrarte siempre como mi patrono especial y poderoso y, con agradecimiento hacer todo lo que pueda para fomentar tu devoción. Amén.

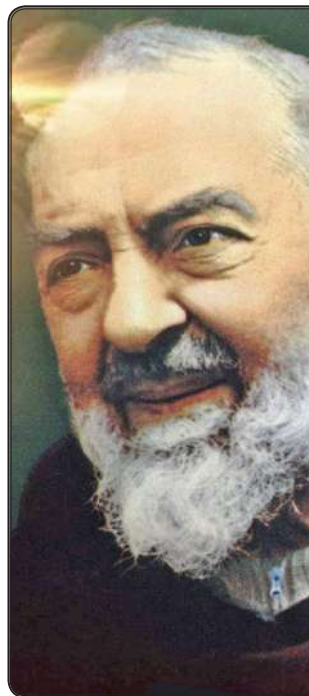

Oración al Padre Pío

Bienaventurado P. Pío, testigo de fe y de amor. Admiramos tu vida como fraile Capuchino, como sacerdote y como testigo fiel de Cristo. El dolor marcó tu vida y te llamamos "Un crucificado sin Cruz". El amor te llevó a preocuparte por los enfermos, a atraer a los pecadores, a vivir profundamente el misterio de la Eucaristía y del perdón. Fuiste un poderoso intercesor ante Dios en tu vida, y sigues ahora en el cielo haciendo bien e intercediendo por nosotros. Queremos contar con tu ayuda. Ruega por nosotros. Lo pedimos por Jesucristo, nuestro Señor. Amén.

Mil gracias, Señor

Mil gracias, Señor, por este nuevo día que me permites comenzar. ¡Es tan lindo despertar sabiendo que estás conmigo! En esta mañana recibo tu paz y tu amor. Gracias porque me acompañas siempre y me ayudas. Hoy quiero estar atento a tu presencia y a tu voz para andar conforme a tu voluntad.

Por favor, protégeme y guíame en este día. Quiero que tú me dirijas en todo lo que tengo que hacer con mi familia, en el trabajo y dondequiera que yo vaya. Quiero hacer tu voluntad y ser sensible a tu dirección. Ayúdame a saber cuándo hablar y cuándo permanecer en silencio. Que mis palabras reflejen tu amor y tu interés genuino por las demás personas. Quiero vivir para ti hoy y por siempre. En el nombre de Jesús, amén.

Oración San Francisco de Asís

Bendito seas, Dios Todopoderoso, Padre de todos los seres vivos. A ti que creaste peces, aves y animales de la tierra, e inspiraste a San Francisco de Asís para que los considerara como sus hermanos y hermanas, te pedimos que ilumines y guíes a quienes trabajamos por el cuidado de los animales, seres a los cuales encomendamos tu protección. Padre misericordioso, que siempre seas alabado por la belleza de Tu creación.

Amén.
(J.P.D.M)



Empresas Cruz de Froward

TIENE FUNERARIA

- ✓ Asesoría completa en trámites
- ✓ Ceremonias solemnes
- ✓ Planes personalizados
- ✓ Apoyo al proceso de duelo

FUNERARIA PROTEGER

📞 +569 4282 7448 | funeraria@cruzdefroward.cl | 📍 Av. Bulnes 92, Oficina Central

WWW.CRUFROWARD.CL

ATENCIÓN **24 HRS**

FONO EMERGENCIA
612 231000 9 4282 7448

HORÓSCOPO



ARIES

(21 de marzo al 20 de abril)

Lo más importante de este fin de semana, y también del próximo mes, va a ser el nuevo tránsito del Sol, que potenciará todo lo relacionado con tu vida íntima y familiar, donde podrás disfrutar, gracias a la armonía que reinará entre los planetas, de un periodo muy distendido, placentero y, en muchos momentos, feliz.

CÁNCER

(22 de junio al 22 de julio)

A partir de este fin de semana va a comenzar el momento más brillante o favorable del año para ti, y que te va a durar un mes, se trata del tránsito del Sol por tu signo, que además, este año va a ser un poco más favorable gracias a los aspectos armónicos que formarán la mayoría de los planetas. Sueños que se van a realizar.

LIBRA

(23 de septiembre al 22 de octubre)

Este fin de semana coincidirá con el nuevo tránsito del Sol, que a lo largo de un mes va a transitar por la casa décima y te va a traer mucha suerte y brillo entre quienes te rodean. Además, estas buenas perspectivas se verán confirmadas por una serie de aspectos armónicos que formarán los planetas. Éxitos y realizaciones.

CAPRICORNIO

(21 de diciembre al 20 de enero)

Llegan buenas noticias para ti, en muchos aspectos, a partir de este fin de semana, gracias al nuevo tránsito del Sol, que te va a traer suerte y éxitos gracias a tus uniones, asociaciones y relaciones; tanto en lo material y social como en lo personal. Vas a tener un mes afortunado y también suerte para los juicios y papeleos.

TAURO

(21 de abril al 20 de mayo)

A partir del fin de semana, y a lo largo de un mes, el Sol va a transitar por la tercera casa, y aunque tiendes a ser introvertido, te traerá un mayor brillo y suerte en las relaciones, contactos y comunicaciones con las personas de tu entorno, tanto familiar como social; e igualmente, en todo lo que te llegue a través de ellas.

LEO

(23 de julio al 22 de agosto)

A partir del fin de semana, y a lo largo de todo un mes, el Sol va a transitar por la casa doce de Leo, protegiéndote contra tus enemigos y asechanza, o haciendo que descubras quienes son o por donde te vendrá el peligro. Muchos planetas se hallarán en armonía y te van a traer fortuna y protección, material y espiritual.

ESCORPIÓN

(23 de octubre al 22 de noviembre)

Este fin de semana es especialmente afortunado para ti, ya que a partir de ahora, y durante un mes, el Sol transitará por una zona muy favorable, y además, también coincidirá con numerosas influencias planetarias benéficas. Por todo ello, se abrirá para ti una época de suerte, pero también de paz, armonía y felicidad.

ACUARIO

(21 de enero al 19 de febrero)

Este fin de semana te trae novedades gracias a un nuevo tránsito del Sol, que a lo largo de un mes te traerá suerte y triunfos en el trabajo y los asuntos materiales. También aumentarán tus responsabilidades, pero te merecerá pena, ya que ahora todos tus sacrificios darán fruto y te llevarán a un periodo más afortunado.

GÉMINIS

(21 de mayo al 21 de junio)

Este fin de semana va a coincidir con el nuevo tránsito del Sol, que a partir de ahora, y a lo largo de un mes, va a favorecer tus asuntos materiales y financieros, así como también los placeres en general. Además, en las próximas semanas los planetas van a formar aspectos armónicos. Problemas económicos solucionados.

VIRGO

(23 de agosto al 22 de septiembre)

A partir del fin de semana, y durante todo un mes, el Sol transitará por tu casa undécima, en una posición de gran armonía, que te va a conducir a un periodo más favorable, tanto en los asuntos de trabajo o finanzas, como también en las relaciones humanas. También recibirás valiosas e inesperadas ayudas de amigos.

SAGITARIO

(23 de noviembre al 20 de diciembre)

A partir de este fin de semana, y a lo largo de un mes, llega para ti una época de importantes cambios o crisis, tanto en la vida profesional y la economía, como también en el amor o los placeres; pero todos ellos van a ser para bien, tanto si eres tú mismo quien los impulsas como si estos te llegasen por la mano del destino.

PISCIS

(20 de febrero al 21 de marzo)

Realmente estás de suerte, porque a partir de este fin de semana y a lo largo de todo un mes, el Sol va a transitar por una zona muy afortunada de tu carta astral y te va a traer una primera mitad del verano tan favorable en los asuntos mundanos, como feliz en el terreno personal. Posibilidad de encontrar un nuevo amor.

TABSA HORARIO ZARPES

P. ARENAS / PORVENIR

| | ZARPE DESDE TRES PUENTES | ZARPE DESDE BAHIA CHILOTA |
|-----------|--------------------------|---------------------------|
| LUNES | 9:00 | 14:00 |
| MARTES | 9:00 | 14:00 |
| | 17:00 | - |
| MIÉRCOLES | - | 8:00 |
| | 17:30 | 20:30 |
| JUEVES | 9:00 | 14:00 |
| | 17:00 | - |
| VIERNES | - | 8:00 |
| | 17:30 | 20:30 |
| SÁBADO | 9:00 | 14:00 |
| DOMINGO | 9:30 | 13:00 |
| | 16:00 | 19:00 |

PRIMERA ANGOSTURA

LUNES A DOMINGO DE
8:30 A 23:00 HRS

Últimos zarpes: Desde Punta Delgada: 22:00 hrs | Desde Bahía Azul 23:00 hrs

RÍO VERDE

LUNES A DOMINGO
HORARIOS Y FRECUENCIAS EN
WWW.TABSA.CL

P. ARENAS / P. WILLIAMS

| VIAJES REGULARES | ZARPE |
|--|-------------|
| P. ARENAS - P. WILLIAMS TODOS LOS JUEVES | JUE 18:00 |
| P. WILLIAMS - P. ARENAS TODOS LOS SÁBADOS | SAB 16:00 |
| VIAJES ESPECIALES | |
| P. WILLIAMS - P. ARENAS ÚLTIMO DOMINGO DEL MES (POSTERIOR A VIAJE A PUERTO TORO ESA MISMA MAÑANA) | DOM 16:00 |
| P. ARENAS - P. WILLIAMS (GAS) (1º Y 3º LUNES DE CADA MES) | LUN 01:00 |
| P. WILLIAMS - P. ARENAS (GAS) (1º Y 3º MARTES DE CADA MES) | MAR 14:00 |

P. NATALES / P. YUNGAY

| | ZARPE | ARRIBO |
|-----------------|---------------|---------------|
| NATALES - EDEN | DIA 1 05:00 | DIA 2 07:00 |
| EDEN - TORTEL | DIA 2 09:00 | DIA 3 07:00 |
| TORTEL - YUNGAY | DIA 3 07:45 | DIA 3 09:45 |
| YUNGAY - TORTEL | DIA 1 19:00 | DIA 1 21:00 |
| TORTEL - EDEN | DIA 1 22:00 | DIA 2 11:00 |
| EDEN - NATALES | DIA 2 13:00 | DIA 3 15:00 |

*ABRIL A NOVIEMBRE SE DEBE CONFIRMAR SEMANA SIN ZARPE

RECEPCIÓN Y ENTREGA DE CARGA

PUNTA ARENAS

LUNES | MARTES | MIÉRCOLES
9:00 A 12:00
14:00 A 17:00

JUEVES
RECEPCIÓN DE VEHÍCULOS
14:00

PUERTO WILLIAMS

SÁBADOS
8:00 A 14:00



Fechas, horas de zarpes, horarios de presentación de pasajeros, carga y vehículos; deben ser confirmados previamente en www.tabsa.cl

REGÍSTRATE EN TABSA Y OBTÉN BENEFICIOS

- ✓ COMPRA MAS ÁGIL
- ✓ RECIBE ESTADO DE CRUCES EN TU WHATSAPP
- ✓ DESCARGA TUS BOLETAS Y TICKETS
- ✓ ACCESO A BENEFICIOS PARA RESIDENTES

INSCRÍBETE AQUÍ 



 +56 61 272 8100
VENTAS Y RESERVAS **OPCIÓN 3**

www.tabsa.cl
f TABSA x @_tabsa @ _tabsa

18+

SI USTED QUIERE VER LA VIDA
NOCTURNA Y REVISAR LOS AVISOS DEL
TOP NIGHT MAGALLANES

INGRESE AQUÍ



TOP NIGHT

EL PINGÜINO

 BALMACEDA 753

 612 292900

 WWW.ELPINGUINO.COM



RUBIA (16MAY)
EXÓTICA, MIRADA CAUTIVADORA, SENSUAL, LUGAR PROPIO, TE ESPERO LLÁMAME. 973225557

LULY (02MAY)
ARGENTINA TEENS. 991212387

SEXMAGALLANES.CL
PORTAL ESCORT, DONDE ENCONTRARÁS LINDA SEÑORITAS (23JUN)

NICOL
RICA ATENCIÓN, MUCHOS CARIÑITOS, BESITOS DE PIES A CABEZA. 950362515 (01FEB)

EP PINGÜINO MULTIMEDIA
DIARIO TV RADIO WEB
www.elpinguino.com
Balmaceda 753

NATALIA
FLAQUITA RICA CARIÑOSA, ATENCIÓN RELAJADA, BESOS, CARICIAS Y MÁS. 965344376 (01FEB)

NINA
ATENCIÓN A MAYORES, ME GUSTAN MADURITOS PARA HACERLO MÁS RICO. 991793860 (01FEB)

PARAGUAYA
MADURA RUBIA RICA. 991739290 (26FEB)

NATACHA
ATREVIDA, BESOS Y CARICIAS SIN LÍMITE, ATENCIÓN RELAJADA. 950362515 (01FEB)

YULEY
BESOS RICOS DE PIES A CABEZA, MUCHOS CARIÑITOS, LUGAR PROPIO. 958332515 (01FEB)

PROMO
MADAME +56991739290 (12FEB)

BOMBON
DE CHOCOLATE 973399328 (16FEB)

MADY
MADURITA ARGENTINA 942142594 (13FEB)

DEBORA
MADURITA ARGENTINA 954850355 (13FEB)

COLOMBIANA
VOLUPTUOSA RICA 968639067 (12FEB)

LOQUITA
CALIENTE. 991212387 (02MAY)

Fono: 612 292900

PERUANITA
RICA Y COMPLACIENTE, CON LUGAR CENTRAL. 950851306 (23-26)

RUBIA
EXÓTICA, VEN A VISITARME MOMENTO Y MEDIA HORA. 973225557 (30ABR)

NENA
ARGENTINA RECIÉN LLEGADA. 991212387 (02MAY)

LUCIANA
PROMOCIÓN MAÑANERA CON RUBIA MADURITA. LLAMADA Y WHATSAPP. LA MEJOR ATENCIÓN. LOS ESPERO +56996076023. (12-15)

MAÑANERAS
DESDE 10 MIL. 958331443 (25NOV)

PIEL MORENA
PASIÓN GARANTIZADA CON LUGAR PROPIO. 9507772080 (13MAY)

PAO
MADURITA SEXY +56956839120. (28-03)

CAMI
CALIENTE +56954850355 (01-18)

NENITA
APRETADA ARGENTINA +56991212387 (01-10)

ORNELA
ARGENTINA RICA +56947076937 (01-13)

LULY TEENS
CALENTONA +56991212387 (01-10)

EL PINGÜINO
▶ Balmaceda 753
▶ Fono: 612 292900
▶ www.elpinguino.com

Guía de Clasificados
EL PINGÜINO
▶ CON RESULTADOS
▶ ECONÓMICOS
▶ EFECTIVOS