

SEREMI DE MINERÍA, ÓSCAR BASUALDO TRUJILLO

LIDERARÁ GESTIONES

TREGEDIA EN VENEZUELA



"Nuestro propósito ha sido construir una gestión cercana, con presencia en terreno y capacidad para reunir a quienes pueden aportar al desarrollo de la minería regional".

(Página 17)

Concejal Flores pide intervenir la calle Errázuriz y recuperarla para el comercio y la comunidad

(Página 15)

Muertos por terremoto aumentan a 1.450 y confirman que dos chilenos más están entre las víctimas

(Página 28)



Año XVII, N° 7.096

Punta Arenas, lunes 29 de junio de 2026

# EL PINGÜINO

▶▶ www.elpinguino.com

▶▶ Canal 30 señal cable

▶▶ Pingüino Radio 95.3 FM / 590 AM

▶▶ ☎ 61 2 292900

▶▶ 📻 Radio +569 58575527

## Accidente terminó en riña y agresión a inspectora municipal: dos detenidos

● Lo que comenzó como un choque de dos autos particulares en el sector de calle General del Canto terminó en una batalla campal, donde incluso fue agredida una funcionaria del municipio. Un conductor ebrio y una mujer fueron formalizados tras el incidente.

(Página 2)

### REVOCÓ CAUTELAR

Corte envió a prisión a enfermera imputada por tráfico de drogas

(Página 5)

### GALA FOLCLÓRICA



Con 70 integrantes en escena Brisa Austral celebró sus 16 años

(Página 7)



## Festival MAM del Liceo San José definió a sus talentos ganadores

(Página 6)

### CAMBIO DE LÁMINAS



Otra jornada de "locura" mundialera en la Zona Franca

(Página 10)

### LUEGO DE PUNTA ARENAS

Mujer que increpó a Kast también es imputada en Iquique

(Página 4)

### VECINOS DEL SECTOR SUR EN ESTADO DE ALERTA

## Cámaras captan a menores cometiendo reiterados robos de accesorios de vehículos en condominio

(Página 4)

EDITORIAL: La ciudad cansada de la violencia nocturna (Página 8)

OPINIÓN: David Paillán: "La involución humana" / Francisco León: "Circo malo" / Bruno Díaz: "El próximo gran impacto" (Página 9)



Violenta noche en Punta Arenas

# Accidente derivó en riña y agresión a inspectora municipal: dos detenidos

● Lo que comenzó como un choque de dos autos particulares en el sector de General del Canto terminó en una batalla campal, donde incluso fue agredida una funcionaria del municipio. Un conductor ebrio y una mujer fueron formalizados tras el incidente.

Policial

policial@elpinguino.com

Un procedimiento que inicialmente comenzó como el reporte de un accidente de tránsito vial, terminó en un violento altercado que incluyó agresiones al personal de seguridad y personas detenidas durante la noche del sábado en el sector norte de Punta Arenas.

El hecho se registró en la prolongación General del Canto, en las inmediaciones de la población Jardín de la Patagonia. En primera instancia, se dio la alerta por una colisión entre dos vehículos particulares que habría dejado a una persona lesionada, lo que movilizó al personal del Sistema de Atención Médica de Urgencia (SAMU) hacia el sector.

## De colisión a riña: agresión a funcionaria municipal

Al llegar al lugar, el panorama para las unidades de emergencia era completamente distinto al informado. Los involucrados en el choque se encontraban enfrascados en una violenta riña callejera, que ya había dejado a una persona herida producto de los golpes.

Personal de Seguridad Municipal fue el primero en intervenir para contener la situación. Sin embargo, los ánimos estaban tan encendidos que una inspectora municipal fue agredida físicamente por los sujetos. Ante el riesgo, se solicitó el apoyo inmediato de más unidades de seguridad y Carabineros, los que debieron utilizar la fuerza necesaria para reducir a los involucrados debido a su alto nivel de agresividad.

## Conductor ebrio y formalizaciones

Tras controlar la situación, Carabineros constató que uno de los conductores involucrados se encontraba en evidente estado de ebriedad. Al ser requerido para el procedimiento de rigor, el sujeto se negó rotundamente a realizarse la alcoholemia, por lo que fue detenido de forma inmediata.

Los antecedentes del caso fueron puestos a disposición de la Fiscalía Local, determinándose que dos personas pasaran a control de detención: el conductor, formalizado por conducción en estado de ebriedad y la negativa injustificada a realizarse el examen de alcoholemia; y una mujer, detenida y formalizada por el delito de lesiones leves en el contexto de la riña.



CAPTURA DE PANTALLA

Un “caza noticias” captó el momento en que los funcionarios municipales se enfrentaban a los sujetos.

Tras la audiencia de control de detención y formalización de la inves-

tigación, el tribunal decretó que ambos sujetos recuperaran su libertad, quedando

a la espera del desarrollo del proceso judicial en su contra.

Estos productos son exhibidos en nuestra sala de ventas con sus respectivos valores.



**FONO CEMENTO**  
Reparto Gratis

DENTRO DE LA CIUDAD POR 10 UNIDADES O MÁS.

61 2 214111 - +569 85806125 - +569 95439069



## NUEVOS MODELOS DE MUEBLES ZANZINI



## NUEVA PARTIDA DE CERÁMICAS LOURDES



**LOURDES**  
cerámicas

MANZANA 12 SITIO 71 AV. PRINCIPAL DE ZONA FRANCA A PASOS DE COSTANERA  
612-214111 / +569 85806127 / +569 85806125 / +569 95439069

HORARIOS: LUNES Y MARTES DE 09:00 A 12:30 Y DE 14:30 A 19:00  
MIÉRCOLES A VIERNES DE 09:30 A 12:30 Y DE 14:30 A 19:00 / SÁBADOS DE 09:00 A 13:00

**PINCHE AQUÍ**

## Un detenido con orden vigente

# Operativo de la PDI deja tres extranjeros denunciados por situación irregular

En un esfuerzo continuo por fiscalizar la regularidad de los ciudadanos extranjeros que residen y trabajan en la Región de Magallanes, detectives del Departamento de Migraciones y Policía Internacional Punta Arenas de la Policía de Investigaciones de Chile (PDI), en una labor coordinada con el Servicio Nacional de Migraciones, llevaron a cabo un exhaustivo operativo de fiscalización.

La acción policial se desplegó en diversos puntos estratégicos de la comuna, concentrándose principalmente en faenas y obras de construcción, así como en locales comerciales de la ciudad.

El comisario Leonardo Alegría, jefe de Migraciones y Policía Internacional de la PDI Punta Arenas, entregó el balance de la jornada e informó que en total se controló la documentación de 21 personas de distintas nacionalidades.

“Como resultado de esta fiscalización, se detectó que tres de los ciudadanos

extranjeros controlados se encontraban en una situación migratoria irregular, por lo que se procedió a efectuar las respectivas denuncias ante la autoridad administrativa”, señaló el jefe policial.

## Detención por delito de amenazas

Además de las infracciones a la normativa migratoria, el dispositivo arrojó un resultado en el ámbito de la seguridad pública y el combate a la delincuencia general. Durante los controles de identidad, los detectives lograron la detención de un ciudadano de nacionalidad colombiana, de 30 años de edad.

Al ser consultados sus antecedentes en la plataforma policial, se constató que registraba una orden de detención vigente por el delito de amenazas. Por instrucción del Ministerio Público, el imputado fue puesto a disposición del Juzgado de Garantía de Punta Arenas para enfrentar su respectiva audiencia de control de detención.



PDI

**CENTRAL  
DE CARNES**

# IMPERDIBLE DE LA SEMANA

VÁLIDO HASTA EL 30 DE JUNIO

*¡El orgullo de ser magallánicos!*



**ASADO  
CARNICERO V.  
SANTA GIULIA - CONGELADO**

\*STOCK 300 KG

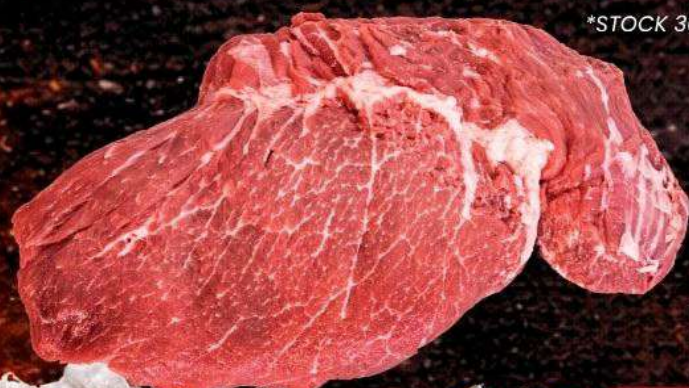

~~\$9.890~~  
**\$8.890**

VALOR POR KILO

**MEDALLÓN PULPA  
PALETA DE CERDO  
CONGELADA - CON HUESO**

\*STOCK 120 KG



~~\$3.990~~

**\$3.490**

VALOR POR KILO

**PIÑA CONGELADA  
400 GR - VEGFOODS**



~~\$1.890~~

**\$1.290**

\*STOCK 300 UN



Preocupación en Condominio Brisas Austral

## Cámaras captan a menores cometiendo reiterados robos de accesorios de vehículos

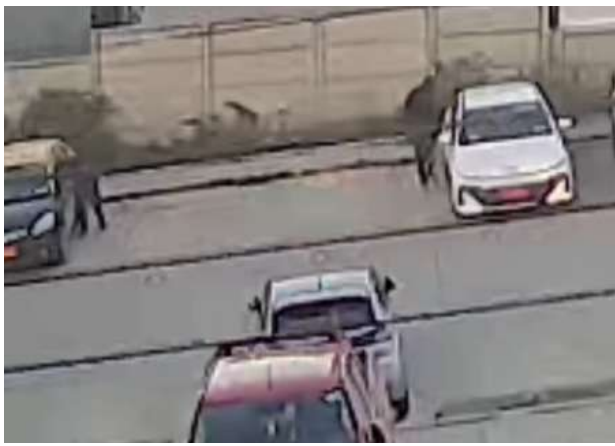

CAPTURA DE PANTALLA

Vecinos del Condominio Brisas Austral, ubicado en la prolongación Pedro Aguirre Cerda, se encuentran en estado de alerta debido a una ola de robos de accesorios de vehículos que ha quedado registrada en las cámaras de seguridad del sector.

Según los registros audiovisuales, el modus operandi se repite a plena luz del día y en distintos horarios: un grupo de sujetos -aparentemente menores de edad- merodea el sector residencial observando hacia el interior de los móviles estacionados. Al percatarse de la presencia de objetos de valor, proceden a romper uno de

los vidrios para sustraer las especies en cuestión de segundos.

## Actúan con total impunidad

El análisis de las cámaras de vigilancia sugiere que se trataría de la misma banda de jóvenes, quienes actúan de manera reiterada y sin temor a ser descubiertos. De acuerdo con testimonios de los propios residentes del sector, se sospecha que los involucrados podrían provenir de la cercana Población Archipiélago de Chiloé o Nelda Panicucci para cometer estos ilícitos.

## Sin detenidos hasta el momento

A pesar de que todos los antecedentes y las pruebas en video ya fueron denunciados formalmente a las policías, hasta el cierre de esta edición no se han reportado personas detenidas por estos hechos.

Los afectados hacen un llamado a la comunidad a extremar las medidas de precaución y no dejar objetos de valor a la vista dentro de los automóviles, exigiendo una mayor presencia y patrullaje policial en la zona para frenar el actuar de esta banda.

Tras ser formalizada en Punta Arenas

# Juzgado de Iquique también imputa por estafa a mujer que increpó al Presidente Kast

● La mujer, quien mantenía órdenes de detención pendientes en los dos extremos del país por la venta falsa de celulares, sumó una segunda formalización telemática desde el norte luego de haber regularizado ayer su situación judicial en Magallanes. Quedó en libertad con prohibición de salir del territorio chileno.

## Policial

policial@elpinguino.com

Complejo es el escenario judicial que enfrenta la mujer detenida el pasado jueves en Villarrica tras protagonizar una discusión con el Presidente José Antonio Kast. Luego de ser formalizada telemáticamente por dos juzgados de extremos opuestos del país, la imputada quedó sujeta a la medida cautelar de arraigo nacional mientras se desarrollan las investigaciones en su contra.

A la causa ya conocida en el norte del país, se sumó de forma paralela lo ocurrido en la Región de Magallanes. Tal como habíamos informado ayer, la mujer también fue formalizada por el delito de estafa

en el Juzgado de Garantía de Punta Arenas, replicando un patrón delictual prácticamente idéntico al que originó su captura.

## El "modus operandi" repetido en el extremo austral

De acuerdo con los antecedentes de la investigación en el sur, la víctima en Punta Arenas sufrió la estafa tras intentar concretar la supuesta compra de un teléfono celular a través de redes sociales.

Al igual que en el caso de Iquique -donde afectó a un comprador por un monto de \$330.000-, la imputada utilizaba perfiles digitales para ofrecer atractivos dispositivos tecnológicos. Una vez que las víctimas realizaban los depósitos bancarios solicitados para asegurar el

envío, la mujer cortaba de forma definitiva todo tipo de contacto, dejando a los compradores sin el dinero y sin el producto.

## Arraigo nacional a la espera del proceso

Tras registrarse ambas formalizaciones durante las últimas horas, los tribunales determinaron levantar la prisión preventiva inicial en la que se encontraba la mujer para regularizar sus requerimientos judiciales.

En su lugar, se decretó la medida cautelar de arraigo nacional, la cual le impide salir del país de forma estricta hasta que se defina el proceso judicial en ambas causas. El Juzgado de Garantía de Iquique ya fijó un plazo de investigación de 60 días y programó una audiencia clave para el

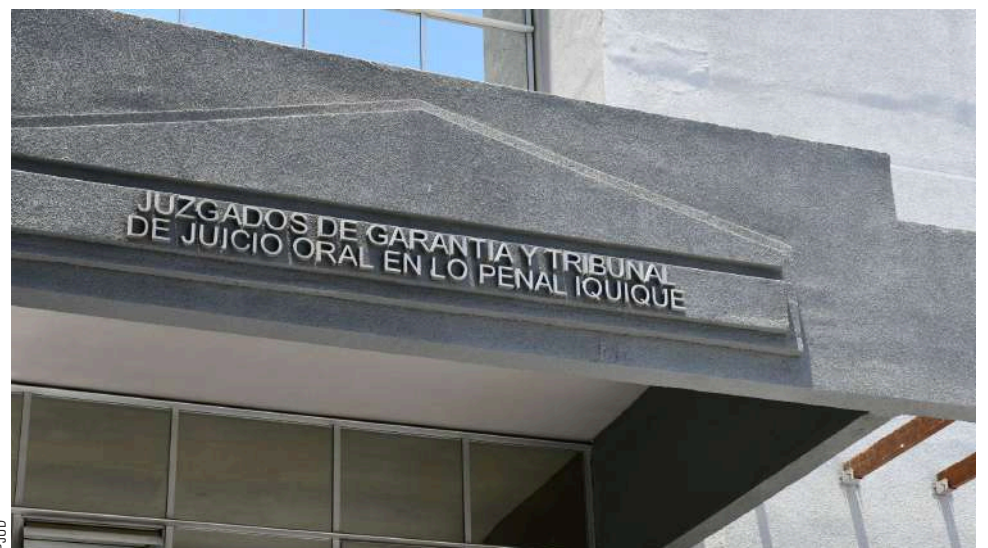

El Juzgado de Garantía de Iquique concluyó que la mujer debía quedar con la cautelar de arraigo nacional.

próximo 27 de agosto, instancia en la que se evaluará un eventual procedimiento

abreviado o la prescripción de los cargos, camino judicial que ahora deberá

sopesar de igual manera su situación con la Fiscalía de Punta Arenas.

**QUE EL INVIERNO NO TE DETENGA**  
UNA SOLUCIÓN PARA CADA NECESIDAD

LOCAL ZONA FRANCA RETAIL

**RECASUR**

**WUYI CORTADOR DE LEÑA**  
5TON 370MM 1500W  
**PRECIO \$299.000**  
COD. 44293

**WUYI CORTADOR DE LEÑA**  
8TON 520MM 1600W  
**PRECIO \$599.000**  
COD. 44292

**CORTADOR DE LEÑA**

Precios válidos hasta el 30 de junio 2026 o hasta agotar stock. Exclusivo en Recasur Zona Franca Retail Punta Arenas.

Había quedado con arresto domiciliario nocturno

# Corte revocó cautelar y envió a prisión a enfermera formalizada por tráfico

● El tribunal de alzada revocó el dictamen de primera instancia y aplicó la nueva Ley 21.817, que elimina el criterio de “mínima cantidad” para drogas altamente tóxicas, tras establecer que la libertad de la imputada.

**Policial**  
policial@elpinguino.com

En un fallo pronunciado por la Primera Sala de la Corte de Apelaciones de Punta Arenas, el tribunal resolvió revocar la decisión del Juzgado de Garantía y decretar la medida cautelar de prisión preventiva para Graciela Beatriz Latorre Castro, imputada como autora del delito de tráfico de estupefacientes.

La resolución, fechada el 27 de junio de 2026, deja sin efecto las medidas cautelares de menor intensidad que el Juzgado de Garantía local había dictado apenas un día antes a la enfermera formalizada.

**Los antecedentes del caso**

De acuerdo con los antecedentes de la investigación liderada por el Ministerio Público, la imputada utili-

zaba su domicilio como un punto habitual de venta de clorhidrato de cocaína. El “modus operandi” consistía en coordinar previamente las transacciones con los compradores a través de aplicaciones de mensajería, una actividad ilícita que se extendía de forma continuada por al menos seis meses.

Al concretarse la entrada y registro de la vivienda por parte de las policías, se incautaron:

- Cerca de 12 gramos de clorhidrato de cocaína (con prueba de campo positiva).
- Un cigarrillo con 0,6 gramos de marihuana.
- Elementos de dosificación, entre ellos una balanza digital.

Al momento del ingreso policial, la mujer fue sorprendida en el inodoro intentando deshacerse de la droga para eludir la acción de la justicia.

**Peligro para la seguridad de la sociedad**

Para los ministros del tribunal de alzada, la gravedad de la pena asignada al tráfico de drogas (Artículo 3° de la Ley 20.000), sumado a la habitualidad de la venta desde el domicilio y la flagrante acción de intentar destruir la evidencia en el baño, configuran elementos suficientes para justificar la máxima cautelar.

El fallo concluye de manera unánime que la libertad de la imputada representa un peligro para la seguridad de la sociedad, ordenando su inmediato ingreso a prisión preventiva al estimar insuficientes los arrestos o firmas domiciliarias fijados previamente.

El dictamen fue pronunciado y firmado por los ministros titulares Marcos Jorge Kusanovic Antinopai, Caroline Miriam Turner González y el ministro suplente Claudio Marcelo Jara Inostroza.



La Corte de Apelaciones revirtió la cautelar del Juzgado de Garantía de Punta Arenas y acogió la cárcel como resguardo.

Vive una experiencia Mundial sobre un Kia Sportage.

Te esperamos en Avenida 2 Sur, Manzana 11, Lote 30, Zona Franca.

**KIA**  
PATROCINADOR OFICIAL

LX 2.0L 6MT GSL  
 Precio final: \$19.990.000  
 Bono Mundial: \$3.300.000 | Bono Financiamiento: \$1.300.000  
 Precio lista: \$24.590.000

Hasta 12,4 km/l mixto. / Stock: 1



Válido hasta el 30 de junio de 2026 o hasta agotar stock. El modelo de la imagen corresponde al Sportage LX 2.0L 6MT GSL. Rendimiento: Valor obtenido en mediciones de laboratorio según el ciclo de ensayo de la Comunidad Económica Europea, homologadas en el Ministerio de Transporte y Telecomunicaciones. Más información en [www.consumovehicular.cl](http://www.consumovehicular.cl)

Jóvenes y cantantes talentos magallánicos

## Festival MAM definió a todos sus ganadores en reñida definición



GEDIDA

Una estrecha definición tuvo la reciente versión del Festival del MAM desarrollada durante el viernes y sábado en el gimnasio del Liceo San José, en competencia que fue animado por jóvenes talentos artísticos entre la música y la danza.

Luego de seis horas de espectáculo, el jurado dirimió los siguientes resultados en las respectivas categorías.

### Coreografías cuartos medios

-Primer lugar: A Nuin del Liceo María Auxiliadora (en la foto).

-Segundo lugar: empate entre el Liceo Contardiy el "B" Piovisan del Liceo María Auxiliadora,

-Tercer lugar: Instituto don Bosco.

### Solistas

-Primer lugar: Ayelén Oyarzo, del Liceo Sara Braun, con la interpretación de "Tequilera".

-Segundo lugar: Leonor Sandoval, del Liceo Luis Alberto Barrera, con el tema "Así no te amaré".

-Tercer lugar: Eduardo Lemus, del Colegio Punta Arenas, con la canción "Con suavidad".

### Conjunto vocal

-Primer lugar: Colegio Cruz del Sur, con la canción "Testamento".

-Segundo lugar: Escuela Pedro Pablo Lemaitre, con el tema "Danza de las Libélulas".

-Tercer lugar: Liceo Experimental UMAG, con "Jangadero".

### Dúos/tríos

-Primer lugar: Luis Alberto Barrera, con la canción "Lucía".

-Segundo lugar: Liceo San José, con el tema "Quiero dormir cansado".

-Tercer lugar: Liceo Sara Braun, con la interpretación de "Mi buen amor".

Progresan los trabajos en la exescuela Patagonia

# Autoridades visitaron obras de la futura sede del CFT en Punta Arenas

● La institución proyecta que en noviembre esté lista la construcción de las oficinas instituciones, aulas y laboratorios en la capital regional, que permitirá fortalecer la educación técnica para adultos y continuidad de estudios para jóvenes.

Christian Jiménez

cjimenez@elpinguino.com

Con el propósito de evaluar el avance de las obras de la futura sede del Centro de Formación Técnica de Magallanes en Punta Arenas, autoridades locales visitaron el pro-

“

Nos da una visión y nos sigue incorporando más información de lo que significan los requerimientos de nuestra ciudad”.

Valeria Muñoz, directora académica de CFT Magallanes.

greso de los trabajos de construcción de la infraestructura que se ejecuta en calle Patagonia 1070, en la exescuela Patagonia en la capital regional.

El futuro complejo educativo contará con modernos laboratorios, aulas y oficinas administrativas para descentralizar la formación de jóvenes y adultos en la sede de Porvenir. En ese sentido, la institución se encuentra preparando una oferta académica que logre satisfacer también a los requerimientos de los sectores productivos y sociales de la región.

El seremi de Vivienda, Rodolfo Guajardo, destacó la apertura de posibilidades estudiantiles mediante la edificación de esta obra. “Les señalé a la

representante poder contactarse con los otros entes del sector de la construcción para hacer levantamiento de necesidades, porque tenemos mucha gente que puede tener la posibilidad de seguir estudiando para ser profesionales”, señaló.

Desde el CFT de Magallanes, la directora académica, Valeria Muñoz, enfatizó que es un gesto muy positivo que recibimos: “Nos da una visión y nos sigue incorporando más información de lo que significan los requerimientos de nuestra ciudad”.

Los trabajos comenzaron en mayo y se proyecta finalicen en noviembre con una inversión superior a los 783 millones de pesos.



El CFT de Magallanes develó que la inversión consta de 783 millones de pesos.



**ARMERÍA EL PIONERO**

## TU SEGURIDAD NUESTRA MISIÓN

ARMAS DE CALIDAD • RESPALDO • EXPERIENCIA

-  PRODUCTOS 100% ORIGINALES
-  CAPACITACIÓN Y ACOMPAÑAMIENTO
-  SEGURIDAD Y DISCRECIÓN

|   |   |  |   |  |  |
|---|---|--|---|--|--|
|  <p><b>BERETTA PX4</b></p> <ul style="list-style-type: none"> <li>● Calibre: 9x19mm</li> <li>● Capacidad: 15+1</li> <li>● Sistema: Doble/Single Action</li> <li>● Segura: Confiable y Precisa</li> </ul> |  <p><b>BERETTA APX A1</b></p> <ul style="list-style-type: none"> <li>● Calibre: 9x19mm</li> <li>● Capacidad: 17+1</li> <li>● Sistema: Striker Fired</li> <li>● Ergonómica • Moderna • Robusta</li> </ul> |  <p><b>CZ P-09</b></p> <ul style="list-style-type: none"> <li>● Calibre: 9x19mm</li> <li>● Capacidad: 19+1</li> <li>● Sistema: SA/DA</li> <li>● Precisión • Durabilidad • Control</li> </ul> |  <p><b>SMITH &amp; WESSON BODYGUARD 22</b></p> <ul style="list-style-type: none"> <li>● Calibre: .22 LR</li> <li>● Capacidad: 10+1</li> <li>● Ultra Compacta • Liviana</li> <li>● Ideal para porte oculto</li> </ul> |  <p><b>BERSA THUNDER CALIBRE 22LR</b></p> <ul style="list-style-type: none"> <li>● Calibre: .22 LR</li> <li>● Capacidad: 10+1</li> <li>● Compacta • Confiable</li> <li>● Ideal para iniciación</li> </ul> |  <p><b>GLOCK 17 GEN 5</b></p> <ul style="list-style-type: none"> <li>● Calibre: 9x19mm</li> <li>● Capacidad: 17+1</li> <li>● Sistema: Safe Action®</li> <li>● Rendimiento • Tecnología • Confiabilidad</li> </ul> |
|---|---|--|---|--|--|

 VISÍTANOS EN:  
**ARMANDO SANHUEZA 333**  
Punta Arenas, Chile

 CONTÁCTANOS:  
**+56 9 6239 0702**

 SÍGUENOS EN INSTAGRAM:  
**@armeriaelpionero.cl**

 VISITA NUESTRA WEB:  
**www.armeriaelpionero.cl**

MÁS QUE UNA ARMERÍA, SOMOS TU ALIADO.



En el Centro Cultural Claudio Paredes Chamorro

# 70 integrantes de Brisa Austral celebraron los 16 años de la compañía magallánica

● Con diversas danzas representativas a las diferentes zonas del centro-sur del país, sus integrantes encantaron a un público que los acompañó completando los asientos del recinto artístico y aplaudiendo con entusiasmo cada coreografía.

Christian Jiménez

cjimenez@elpinguino.com

El Centro Cultural Claudio Paredes de Punta Arenas fue el epicentro durante la tarde de ayer para albergar las expresiones de la danza magallánica interpretada por cerca de 70 integrantes, segmentados en el elenco “semillero”, “juvenil” y “adulto” de la compañía de aplicación folclórica “Brisa Austral”, quienes rescataron las tradiciones del país.

La obertura del espectáculo estuvo a cargo de los jóvenes del colectivo artístico, quienes interpretaron una coreografía rescatando parte de la historia del pueblo selknam. Más tarde los más pequeños del conjunto

engalanaron con una danza chilota para mantener viva la descendencia del archipiélago en Magallanes.

Durante el show no solo participaron los organizadores, sino también invitaron a otros exponentes de las expresiones artísticas, entre ellos Lisette Hernández y Javier Guzmán, quienes el pasado viernes entregaron el trono de ser los ganadores durante el 2025 del Campeonato de Cueca Chora.

Junto con destacar la participación del colectivo artístico que encabeza, el director general y docente de danza folclórica, Óscar Carrión, comentó que el conjunto adulto realizó una coreografía alusiva al pueblo mapuche y repitieron los jó-

venes de la agrupación para reconocer la labor campesina a través de la danza.

Brisa Austral inició en 2010 y, desde entonces, sus integrantes han presentado más de 28 cuadros y han llevado su trabajo a diversos campeonatos regionales de cueca, Día Internacional de la Danza, en la Gran noche del folclore chileno, en el Congreso Nacional de Cultura de las Municipalidades de Chile, y también ha participado en el lanzamiento de la temporada turística en Magallanes, en el Día Internacional de Folclore, presentaciones en el Festival Folclórico en la Patagonia, como también fueron teloneros del Ballet Folklórico Nacional, Bafona.



Los más pequeños de la compañía danzaron una pieza alusiva a Chiloé, mientras que los jóvenes revivieron la historia del pueblo selknam.

**MEGA  
MOTORS**  
Family Shopping Mall

## NEUMÁTICOS DE INVIERNO ❄️

TU SEGURIDAD SIN LIMITES

**NEREUS** | **Fileking** | **SPEEDMAX** | **GOODYEAR**

+56 9 63364985

@megamotorspuq

MegaMotors

hperez@megamotors.cl

www.megamotors.cl

Av. 2 con calle Poniente 1, Manzana 8, Zona Austral.

## CARTAS AL DIRECTOR

ENVIAR A: editor@elpinguino.com

PEAK DE INVERSIONES:  
AHORA DEBEN  
MATERIALIZARSE

## Señor Director:

En medio del debate en torno a permisos y otras formas de facilitar la inversión, es necesario destacar los avances. Hoy existen 389 proyectos por USD \$89.000 millones en calificación, y mayo de 2026 marcó un récord histórico con USD \$13.962 millones aprobados por el SEA en un solo mes, lo que no se veía desde 1992.

Este hito refleja la maduración de iniciativas como la Línea 8 del Metro, la extensión del Metro de Valparaíso, el Puerto Exterior San Antonio y la desaladora Aguas Marítimas.

Pero una RCA favorable no garantiza ejecución. Muchos proyectos se entranpan en permisos sectoriales, judicialización o caducidad. La cautela debe centrarse en ingresar proyectos técnicamente sólidos, con líneas base y adendas rigurosas.

Desde 2013, el 17% de los EIA ha sido impugnado, concentrando el 19% de la inversión; aunque más del 90% se confirma, el litigio retrasa en promedio cuatro años su materialización.

Numerosos proyectos no fracasan en el SEA por inviabilidad ambiental, sino por debilidades evitables en su diseño: líneas base insuficientes, ingenierías poco maduras que obligan a rediseños, subestimación de impactos acumulativos e involucramiento tardío con comunidades, neutralizando el récord que hoy celebramos.

El desafío no es solo acelerar la calificación, sino elevar la calidad técnica y la gestión ambiental integral, desde la línea base hasta el cumplimiento de la RCA.

**Karen Lassalle, Gerente de Evaluación Ambiental y Permisos de GHD Chile**

INNOVAR CON  
PROPÓSITO

## Señor Director:

Después de participar en el Padel World Summit de Barcelona, me quedó dando vueltas una pregunta que va más allá de la aplicación de inteligencia artificial y las nuevas tecnologías en la industria deportiva: ¿La rápida innovación está ocurriendo de la mano de lo que realmente necesitan los usuarios y con soluciones que están dispuestos a adoptar?

No hay duda de que el sector avanza a gran velocidad y que cada vez surgen herramientas más sofisticadas para mejorar la experiencia deportiva, incluso acercándose a estándares propios de atletas profesionales. Sin embargo, el verdadero desafío es que esa innovación responda a necesidades reales, genere un valor tangible para los usuarios y, al mismo tiempo, sea sostenible como modelo de negocio para quienes desarrollan estas soluciones.

Innovar con propósito implica resolver problemas de manera simple y efectiva, y que las personas quieran incorporar esas soluciones de forma natural en su rutina. En el deporte amateur, eso debería ser siempre el punto de partida, tecnología que facilite la práctica, que sea adaptable y que entregue un valor claro para quienes la usan.

**Daniela Bytelman, CEO y cofundadora de Easycancha**

## EDITORIAL

La ciudad cansada de  
la violencia nocturna

“Los vecinos de Punta Arenas alzan la voz frente a las peleas que cada fin de semana interrumpen la paz barrial”.

*Cada fin de semana, en distintos sectores de Punta Arenas, la historia se repite: peleas callejeras que despiertan a los vecinos, interrumpen la tranquilidad y dejan la sensación de que la ciudad está atrapada en un círculo vicioso de intolerancia. El último episodio en el Jardín de la Patagonia es solo un reflejo de un problema que se multiplica y que, lamentablemente, ya no sorprende. El alcohol, la falta de diálogo y la ausencia de empatía parecen ser los ingredientes constantes de estas escenas. Lo preocupante es que la violencia se ha convertido en un espectáculo habitual, casi esperado, que erosiona la convivencia y la confianza entre quienes comparten los mismos barrios.*

*No se trata solo de peleas aisladas: detrás de cada golpe hay un mensaje de frustración, de falta de control y de carencia de espacios para canalizar las tensiones de manera sana. La indiferencia frente a estos hechos es peligrosa, porque normaliza la*

*agresión y deja a los vecinos en un estado de indefensión. La comunidad no debería resignarse a vivir con miedo cada fin de semana. La seguridad no es un lujo, es un derecho. Y cuando los vecinos piden más presencia policial, más prevención y más educación, lo que están exigiendo es recuperar la paz que les pertenece.*

*La violencia no se combate solo con patrullajes: requiere un cambio cultural. Es urgente fomentar el respeto, la empatía y el diálogo como valores centrales de la vida comunitaria. Las autoridades tienen un rol clave, pero también lo tienen las familias, las escuelas y cada ciudadano que decide no ser parte del problema. Punta Arenas merece ser recordada por su hospitalidad, su historia y su belleza natural, no por los titulares de peleas callejeras. Decir “basta ya” no es solo un grito de hartazgo: es un llamado a construir una ciudad donde la convivencia sea más fuerte que la violencia.*

## EL FUTURO DEL SAE

## Señor Director:

La propuesta del Mineduc de introducir un sistema mixto con selección por rendimiento en colegios de alta demanda abre un debate urgente sobre el resguardo de la equidad en Chile. El Sistema de Admisión Escolar (SAE) no debe desmontarse, sino mejorarse. Esta política ha demostrado un profundo valor equitativo: redujo la brecha de calidad entre estudiantes prioritarios y no prioritarios, disminuyó la segregación en escuelas subvencionadas y permite que más del 90% de los postulantes a nivel nacional obtenga una vacante, logrando que 7 de cada 10 queden en sus primeras tres opciones.

El problema de fondo no radica en el algoritmo del sistema, sino en fallas estructurales, como la distribución desigual y la baja oferta educativa en ciertas localidades. Enfrentar la

sobredemanda reintroduciendo la selección por rendimiento, salvo en casos extremadamente excepcionales y bajo reglas muy estrictas, pone en serio riesgo los avances en paridad social. Sin una fiscalización rigurosa, corremos el peligro de validar procesos de selección indirecta y dinámicas discriminatorias que afecten a los más vulnerables.

No es lo mismo la libertad de las familias para elegir que la facultad de las escuelas para seleccionar. Las reformas al SAE deben orientarse a transparentar la información y fortalecer la oferta pública y subvencionada donde se necesita, asegurando que la equidad siga siendo el pilar del sistema.

**Francisco Gallegos, Vicedecano de la Facultad de Educación Universidad Autónoma de Chile**

## REFORMA AL SISTEMA DE ADMISIÓN ESCOLAR

## Señor Director:

Reformar el Sistema de Admisión Escolar como propone el Gobierno es necesario, pero no basta con reemplazar la tómbola por una selección disfrazada de mérito. Si los criterios no son transparentes y verificables, el sistema puede terminar reproduciendo la misma desigualdad que dice corregir.

Mientras la oferta de proyectos educativos de calidad siga siendo insuficiente, cualquier mecanismo solo administrará la escasez: podrá cambiar quién accede, pero no ampliará las oportunidades. La tómbola no produce equidad, solo sorteo; y el mérito, cuando se mide sin corregir desigualdades de origen, tampoco garantiza

justicia, porque suele premiar el capital cultural que cada niño trae desde su casa. En ambos casos, la escasez se mantiene intacta y se asume como inevitable.

El problema no es encontrar una fórmula para repartir oportunidades escasas, sino dejar de aceptar que haya tan poco que repartir. Elegir sin alternativas reales no es libertad. Seleccionar sin justicia no es mérito. Y administrar la escasez con mejores algoritmos no es una reforma: es resignarse a que la desigualdad siga siendo el punto de partida.

**Hernán Muñoz, Director de Procesos Académicos Universidad UNIACC**

## CARTAS AL DIRECTOR

ENVIAR A: editor@elpinguino.com

MENORES Y REDES SOCIALES:  
ANTES DEL CANDADO, LA  
RESPONSABILIDAD

## Señor Director:

El anuncio del Reino Unido de prohibir el acceso de menores de 16 años a redes sociales da cuenta de que cuando los entornos digitales no ofrecen garantías suficientes, la respuesta pública tiende a moverse hacia restricciones cada vez más severas.

El debate tiene varias dimensiones. Obliga a mirar qué contenidos reciben niños, niñas y adolescentes, cómo operan los algoritmos que capturan su atención, qué tan fácil es la interacción con desconocidos y qué herramientas tienen para comprender un entorno donde se mezclan entretenimiento, influencia, recomendación y mensajes comerciales.

Para la comunicación comercial esto es clave. Frente a audiencias que todavía están formando su criterio, no basta con cumplir formalmente. La comunicación dirigida o expuesta a menores exige estándares reforzados de claridad, transparencia y responsabilidad.

La autorregulación es una primera línea de cuidado que permite anticiparse, elevar prácticas y demostrar que la propia industria puede hacerse cargo de sus impactos. Proteger a los menores en internet no debería consistir sólo en poner candados. Supone construir espacios digitales más seguros, comprensibles y responsables, pero también formar audiencias con mayores herramientas para interpretar lo que ven. Esa tarea no corresponde solo a los padres o la autoridad, también interpela a marcas, plataformas, agencias y a todos quienes participan de la comunicación publicitaria.

**Maribel Vidal, Directora ejecutiva de CONAR**

LO INVISIBLE DE LA  
DISLEXIA EN ADULTOS

## Señor Director:

La dislexia es una condición del neurodesarrollo que afecta principalmente la lectura, escritura y procesamiento del lenguaje escrito, sin relación con el coeficiente intelectual. Estudios internacionales estiman que afecta aproximadamente al 7% de la población.

Aunque suele asociarse únicamente a la infancia, esta se puede persistir durante toda la vida. Especialistas advierten que muchos adultos llegan a la educación superior o al mundo laboral sin haber recibido un diagnóstico oportuno, enfrentando dificultades que suelen confundirse con desorganización, falta de atención o bajo rendimiento.

En adultos, las dificultades suelen manifestarse en lectura lenta, problemas para redactar textos, errores ortográficos frecuentes, dificultad para organizar información escrita o cansancio frente a tareas de lectura extensas. Además, investigaciones muestran que estas dificultades pueden impactar la autoestima, el acceso a estudios superiores y las oportunidades laborales.

Muchas personas adultas crecieron sin diagnóstico, especialmente en generaciones donde existía menor conocimiento sobre neurodivergencias y dificultades específicas del aprendizaje. Esto provocó que durante años fueran catalogadas erróneamente como “flojas”, “desmotivadas” o “poco capaces”.

Sin embargo, la evidencia actual demuestra que las habilidades lectoras y de escritura pueden mejorar incluso en la adultez mediante intervenciones específicas. Un estudio publicado en *Annals of Dyslexia* evidenció mejoras significativas en lectura, escritura y procesamiento fonológico en adultos que participaron en programas de intervención lingüística especializada.

El abordaje no debe considerar solo las dificultades académicas, sino también el impacto que estas generan en la participación social, laboral y cotidiana de las personas. Detectar, comprender y acompañar estas trayectorias permite disminuir barreras y favorecer entornos más inclusivos para las distintas formas de aprender y comunicarse.

**Daniela Estobar, Académica Escuela de Terapia Ocupacional Universidad Andrés Bello**

\* Las cartas publicadas no representan necesariamente el pensamiento de Diario El Pingüino y son de exclusiva responsabilidad de quienes las emiten. Si usted desea ser parte no dude en escribirnos a editor@elpinguino.com. La extensión no debe superar 1.500 caracteres y el diario puede omitir o editarlo parcialmente

• Director Gerente y Representante Legal Pingüino Multimedia:

Alberto Solo de Zaldívar Pérez

• Domicilio: Pdte. Jose Manuel Balmaceda 753, Punta Arenas • Teléfono: 2292900 • www.elpinguino.com

EDITADO E IMPRESO EN PUNTA ARENAS POR PATAGÓNICA PUBLICACIONES S.A.

**EL PINGÜINO**

Fundado el 2 de julio de 2008

**ANP**

Diario miembro de la Asociación Nacional de la Prensa Chile.

## La columna de...

DAVID PAILLÁN CONEY,  
PROFESOR DE TEOLOGÍA BÍBLICA

### La involución humana

Para comenzar, y como es mi estilo, quisiera recordar el significado de este concepto. Involucionar es la acción de retroceder o volver atrás en un proceso que previamente había avanzado. Es, por tanto, lo opuesto a evolucionar.

Lamentablemente, considero que como sociedad estamos presenciando un proceso de involución impulsado por determinadas corrientes ideológicas que, en muchos casos, han llegado a instalarse políticamente en la conciencia social. A continuación, presento algunos ejemplos para reflexionar.

#### 1. "Tú puedes ser lo que sientas ser"

Esta idea suele presentarse como una invitación a la autenticidad. Se expresa con frases como: "Tus sentimientos, pasiones y deseos profundos son la brújula que te indica quién estás destinado a ser."

A primera vista suena atractivo, porque contiene una parte de verdad: profesionalmente puedo aspirar a ser y hacer todo aquello que mis capacidades, esfuerzo y preparación me permitan alcanzar.

Sin embargo, desde mi perspectiva, esa afirmación encuentra límites cuando se aplica a la realidad biológica. No puedo modificar mi ADN simplemente por desearlo, ni puedo ignorar los principios de la biología o del sentido común. Si llevamos esta idea al extremo, cualquiera podría afirmar que es un gato, un zorro o una jirafa, independientemente de su naturaleza. La pregunta que surge es si los sentimientos, por sí solos, pueden definir completamente la realidad.

#### 2. "La migración es un derecho"

Migrar, sin duda, es un derecho humano. Consiste en el desplazamiento de personas desde su lugar de residencia habitual hacia otro destino para establecerse temporal o permanentemente.

No obstante, el ejercicio de ese derecho también implica responsabilidades. Al salir de un país y entrar en otro, normalmente se requiere pasaporte, identificación y el cumplimiento de las leyes y normas vigentes del país de destino. Asimismo, quien desea permanecer de manera permanente debe realizar los trámites migratorios correspondientes.

Desde esta perspectiva, sostengo que no es lo mismo reconocer el derecho a migrar, afirmar que toda persona adquiere automáticamente los mismos derechos políticos o jurídicos que quienes nacieron en ese país. En este contexto, frases como la pronunciada por el presidente Gabriel Boric en 2016: "Uno de los problemas en Chile es que hay muchos chilenos. ¡Bienvenidos inmigrantes!", pueden ser interpretadas por algunos ciudadanos como una señal que tensiona el concepto de Estado de derecho y el principio de igualdad ante la ley.

#### 3. "Interrupción del embarazo"

Otro concepto que invita a la reflexión es el uso de la expresión "interrupción del embarazo" como sustituto de la palabra aborto.

Desde una perspectiva lingüística, el Diccionario de la Lengua Española registra históricamente diversas acepciones para el término "abortar", mientras que etimológicamente proviene del latín "abortare", relacionado con la idea de "morir antes de nacer" o "privación del nacimiento".

En mi opinión, el cambio de terminología busca suavizar el impacto emocional del concepto. Considero que la vida no puede entenderse simplemente como algo que se "interrumpe"; mientras existen signos vitales, hablamos de una vida en desarrollo y cuando estos desaparecen, hablamos de muerte. Desde esa convicción, surge una inquietud legítima: ¿Avanza Chile hacia el establecimiento del aborto sin restricciones como un derecho?

Una reflexión final: Ciudadanos conscientes, estos y otros ejemplos representan, a mi juicio, manifestaciones de una involución social. Hemos ido aceptando la llamada "posverdad" como parte de nuestra cultura, permitiendo que determinados discursos redefinan conceptos fundamentales hasta convertir en "verdad" aquello que muchos consideran discutible.

La deconstrucción cultural y social ha transformado el significado de numerosas palabras e ideas. En ocasiones, pareciera que determinadas afirmaciones se defienden como verdades incuestionables, incluso cuando, desde otras perspectivas, parecen contradecir la evidencia científica, la naturaleza o el sentido común.

Más allá de compartir o no estas opiniones, el desafío educativo consiste en fomentar el pensamiento crítico, el diálogo respetuoso y la capacidad de analizar las ideas con argumentos sólidos. Una sociedad madura no debería temer al debate de las ideas, sino fortalecerlo mediante el respeto, la evidencia y la búsqueda sincera de la verdad.

## La columna de... La columna de...

FRANCISCO LEÓN PONCE,  
PERIODISTA Y EXCONCEJAL

### Circo malo

El sistema democrático que construimos todos tiene una serie de instituciones que le dan vida, forma y lo hacen funcionar.

Ese funcionamiento puede estar en entredicho, ser considerado en términos positivos y de los otros, pero, como afirma la mayoría de los chilenos "es parte del juego" del que nos hacemos parte cuando somos fundamentales en toda elección, sea de modestos concejales, alcaldes, diputados, senadores o Presidente de la República.

Ese es, creo yo, el rol principal del ciudadano, porque hay otros, no tan masivos o públicos, pero no menos importantes como ser buenos vecinos, ser solidarios, entre varios más,

Las elecciones de nuestras autoridades nos permiten expresar nuestras preferencias políticas, ideológicas o, simplemente, apoyar a quienes somos afines hasta en lo personal.

Pero hay más: nos otorga la posibilidad de acertarle a un buen servidor público o equivocarnos medio a medio al entregar nuestro voto.

Por estos días, y mucho antes del comienzo de la temporada circense, hemos podido apreciar las actuaciones del elenco de un circo malo, con demasiados payasos y payasas de aquí y de allá y ustedes ubican muy bien a los de la izquierda y a los que son de derecha; a los que buscan cámaras y micrófonos de la televisión creyéndose el cuento de que son dueños de una inteligencia que no tienen; de otros que se quedaron en un pasado que traicionaron; de otros que dicen luchar contra la corrupción y cobran caro por ello; de los que dicen defender al pueblo y lo casi único que hacen es obstruir, maquinan o proferir un discurso doble, torcido, u otras que, como sicambro con faldas, queman lo que adoraron y juran lealtad o afinidad a lo que quemaron.

Téngalos en cuenta, pero no los olvidemos porque ya habrá elecciones y esas angustias, frustraciones y otros males que nos hicieron se las cobraremos y con intereses sin votar por ellos.

Siempre hay que tener presente que la Venganza o ajuste de cuentas, como se usa ahora, es un plato delicioso que sabe mejor cuándo está frío.

BRUNO DIAS,  
INSTITUTO DE ASTROFÍSICA U. ANDRÉS BELLO

### El próximo gran impacto

Cada 30 de junio se conmemora el Día Internacional de los Asteroides, una fecha instaurada por Naciones Unidas para recordar el evento de Tunguska, ocurrido en Siberia en 1908, cuando un objeto espacial explotó sobre la atmósfera y arrasó más de dos mil kilómetros cuadrados de bosque.

¿Un evento de esta naturaleza podría volver a ocurrir? Sí; de hecho, durante décadas convivimos con el miedo de que un enorme cuerpo celeste impactara la Tierra nuevamente, poniendo en peligro a la humanidad.

Hoy sabemos que esa posibilidad existe, pero que es muy improbable. Además, contamos con una ventaja que nuestros antepasados no tenían: gracias a toda la tecnología que ha sido desarrollada, somos capaces de detectar miles de objetos cercanos a la Tierra, calcular sus trayectorias y estimar con bastante precisión si representan un riesgo real.

Sin embargo, es esa misma tecnología la que hoy nos enfrenta a una paradoja. Mientras las constelaciones de satélites en órbita baja crecen aceleradamente y nuestra sociedad depende cada vez más de esta infraestructura espacial, esos mismos satélites dificultan las observaciones realizadas desde telescopios terrestres. Sus trazas luminosas contaminan las imágenes astronómicas y un cielo cada vez más congestionado complica el monitoreo de asteroides y otros cuerpos menores del Sistema Solar.

Es una contradicción: necesitamos observar el cielo para proteger la infraestructura espacial de la cual dependemos, pero esa misma infraestructura está afectando nuestra capacidad para observar el cielo. No es casualidad que este tema sea hoy uno de los principales debates de la astronomía internacional y que Chile, "capital mundial" de la astronomía, tenga un rol protagonista en esta discusión.

A ello se suma un riesgo adicional: si continúa aumentando la cantidad de satélites y de desechos espaciales en órbita, el impacto de un asteroide —incluso de pequeñas dimensiones— sobre uno de estos objetos podría desencadenar una reacción en cadena de fragmentación, conocida como el síndrome de Kessler. Un escenario de este tipo multiplicaría la basura espacial y dificultaría aún más las operaciones y observaciones en órbita.

Por eso, la observación astronómica ya no solo responde al interés científico o a la necesidad de anticipar un eventual impacto de asteroides. También es una herramienta indispensable para comprender y gestionar un entorno espacial cada vez más complejo, donde la protección del cielo y el desarrollo tecnológico deben —y pueden— avanzar de la mano, no en direcciones opuestas.

La buena noticia es que nunca antes habíamos observado el cielo con tanta precisión. Redes internacionales de observatorios, junto con agencias espaciales y nuevos telescopios de gran capacidad instalados aquí en Chile, están detectando cientos de miles de asteroides y refinando continuamente sus órbitas. Cada nueva observación permite conocer mejor su tamaño, trayectoria y probabilidad de acercamiento a nuestro planeta.

Este esfuerzo científico es silencioso, al igual que el trabajo de miles de investigadores, y docentes que hoy forman a la próxima generación de astrónomos y físicos. Son ellos quienes deberán enfrentar el desafío de compatibilizar el desarrollo de infraestructura espacial con la protección de uno de nuestros recursos científicos más valiosos: un cielo que sigue siendo la principal ventana para comprender el universo que nos rodea y al cual nos acercamos cada vez más.

## BREVE

## ASEO DOMICILIARIO

Este 29 de Junio la recolección de residuos sólidos será de manera NORMAL.



Pese al feriado

## Retiro de basura es normal hoy en Punta Arenas

Pese a que hoy aparece feriado en el calendario por la conmemoración al Día de San Pedro y Pablo, la Municipalidad de Punta Arenas confirmó que durante la presente jornada se efectuará el retiro normal de los residuos domiciliarios en los sectores que corresponde.

Con esta medida se busca dar continuidad al servicio de recolección de la basura en la capital regional y restringirlo en fechas como son los feriados obligatorios o la suspensión por fuerza mayor.

Mientras intercambian figuritas y progresa el torneo planetario

# Coleccionistas del álbum mundialero apuestan por el futuro campeón

● Combinados europeos aparecen dentro de los favoritos, aunque otros aseguran que Messi podrá ayudar a levantar la cuarta copa para Argentina.

Christian Jiménez

cjimenez@elpinguino.com

La fiebre mundialera no se detiene en Magallanes. Aún hay niños y jóvenes acompañados por sus

padres que les acompañan para intercambiar las láminas de la cita planetaria del fútbol que la semana anterior cerró su fase de grupos y ayer comenzó con los duelos eliminatorios para llegar a la gran final del 19

de julio. Mientras esto ocurre en Norteamérica, en el interior del módulo central de Zona Franca este fin de semana los coleccionistas anticiparon a quienes desean ver alzar la copa mayor de selecciones.

Franco Vargas comentó que le faltaban muy pocas figuritas para completar el álbum y que simpatiza con Marruecos, aunque advierte que Argentina promete para levantar la cuarta copa de la mano de Lionel Messi.

Si bien la albiceleste llega como gran favorita del certamen futbolero hay otros que apuestan por las selecciones europeas, entre ellos, Carlos Mancilla, quien deposita su confianza en Francia, mencionando que su jugador favorito sigue siendo Kylian Mbappé, lámina que ya forma parte de las páginas del combinado gallo.



La "fiebre" mundialera se apoderó del centro comercial y de las apuestas por el futuro campeón.

Por su parte, Jorge Solís confía en las selecciones sudamericanas, dice que va por Colombia tras el duelo con

Portugal, pero no se atreve a decir hasta qué fase podrá llegar. Sin embargo, cree que Alemania llegará a la final.



# APROVECHA

# GAC

¡PRECIOS IRREPETIBLES!



GS3 POWER

EMKOO

EMZOOM

+56 9 23740692

AUTOSTRANSWORLD

AUTOMOTRIZTRANSWORLD

JALFARO@WEBTWS.COM

AV. PRINCIPAL, MANZANA 5A, SITIO 43-44, ZONA FRANCA, PUNTA ARENAS, CHILE

Publicación válida hasta el 30 de junio de 2026. Equipamiento puede variar según disponibilidad. Rendimiento obtenido en mediciones de laboratorio según el ciclo de ensayos de la Comunidad Económica Europea, homologado por el Ministerio de Transportes y Telecomunicaciones (MTT). Promoción no acumulable con otras ofertas o beneficios. Consulte bases y condiciones en el punto de venta. Imágenes referenciales.

DRIVE TO PERFECTION



FOTOGRAFÍAS REFERENCIALES



**POSTA NEGRA, ROSADA O PALETA**

1 KG · BOA CARNE  
Stock 9.000 KG

**\$ 8.990 KG.**  
\$8.990 X KG.

**ANTES: \$9.990**  
\$9.990 X KG.



**PULPA PIERNA DE CERDO S/HUESO**

1 KG · ALIBEM  
Stock 5.000 kilos

**\$ 3.790 KG.**  
\$3.790 X KG.

**ANTES: 4.790**  
\$4.790 X KG.



**HARINA 000**  
25 KG · FAVORITA

Stock 72.300 un

**\$ 13.990 un**  
\$560 X KG.

**ANTES: \$18.900**  
\$756 X KG.



**CONSERVAS DE FRUTA**

410 GRS · PARAMY  
Stock 38.700 un

**\$ 690 un**  
\$2.875 X KG DRENADO

**ANTES: \$990**  
\$4.125 X KG DRENADO



**BOMBONES SURTIDOS**

128 GRS · GAROTO  
Stock 7.458 un

**\$ 2.290 un**  
\$17.891 X KG

**ANTES: \$2.990**  
\$23.359 X KG



**CHOCLO CONGELADO**  
400 GRS · CONGELADOS NAVARRA

Stock 14.700 un

**\$ 990 un**  
\$2.475 X KG.

**ANTES: 1.290**  
\$3.225 X KG.



**MANTEQUILLA C/SAL**  
200 GRS · TONADITA

Stock 11.050 un

**\$ 1.690 un**  
\$8.450 X KG.

**ANTES: \$1.990**  
\$9.950 X KG.



**QUESO CHEDDAR O MOZZARELLA X8 LAM**

120 GRS · TONADITA  
Stock 14.800 un

**\$ 890 un**  
\$7.417 X KG.

**ANTES: \$1.290**  
\$10.750 X KG.

**OFERTA VÁLIDA HOY 29 DE JUNIO 2026**



**PREFIERE ALIMENTOS CON MENOS SELLOS DE ADVERTENCIA**

Evento se desarrolla en el Insuco, en el contexto de las Invernadas

# Artesanía, comida y plantas medicinales se pueden encontrar en la Feria indígena

● Productos naturales y otros elaborados por las propias manos de artesanos magallánicos se encuentran en las dependencias de calle Magallanes.



La artesanía de María Solís, hecha por sus propias manos en base a junquillo.



María Linco y sus plantas medicinales a la venta.



**Christian Jiménez**  
cijimenez@elpinguino.com

Más de 20 puestos ubicados en los pasillos del Instituto Superior de

Comercio (Insuco) de Punta Arenas animan una nueva versión de la Feria Indígena en la Patagonia, que es organizada por la Agrupación de Pueblos Originarios de la capital regional en conjunto con el

municipio y en el contexto del itinerario de actividades por las Invernadas de este año.

En el recinto, los comerciantes tienen a la venta diversos productos de artesanía local y a mó-

dicos precios, accesibles para todos los bolsillos.

María Solís, reconocida representante descendiente del pueblo yagán tiene en exhibición un variopinto de creaciones hechas con sus manos. No solo fabrica los tradicionales cestos que utilizaron sus ancestros para la pesca en la región, sino que ha dado un giro y ha creado aros utilizando el junquillo, que reconoce haberlo recolectado en lugares como San Juan. Los valores de sus productos varían entre los 10 mil y 15 mil pesos.

Por otra parte, María Linco Lebtun, quien se

encuentra en el puesto 45, comentó que dispone de diferentes plantas ornamentales y medicinales como el llantén, aloe vera y caléndula. Además de papas gourmet, que se pueden llevar por kilo o dependiendo de la cantidad que disponga cada bolsa (desde los mil pesos).

La feria tiene acceso liberado para todo público hasta el próximo lunes 5 de julio y entre las 11 y 20 horas.

[PÁGINA WEB](#)

“

Lo mío es el tema de las plantas y, uno que otro preparado medicinal para dolores musculares. Estoy en el puesto 45, en la Expo Indígena, que nos abre las puertas para vender nuestras cosas a la comunidad, en base a medicinas naturales y cosas hechas por nuestras manos”.

María Linco Lebtun, comerciante.

DESDE EL 29 JUNIO AL 05 DE JULIO

LICEO BICENTENARIO LUIS ALBERTO BARRERA

2026 EXPO INVIERNO XI versión

# PANORAMAS

**TODA LA SEMANA**  
TEATRO Y TÍTERES LA KALLE  
16:00 HRS. TODOS LOS DÍAS

**MIÉRCOLES 1**  
RECORDANDO LA ÉPOCA DORADA  
CON CANCIONES QUE NUNCA SE OLVIDAN  
CONDUCCIÓN DE VICTOR LOW  
18:30 A 20:30 HORAS

**JUEVES 2**  
KRENN  
LUCHA LIBRE  
18:30 A 20:00 HORAS

**VIERNES 3**  
ANIME... COSPLAY... K-POP...  
VIDEO JUEGOS PELICULAS ETC.

AUSPICIA

PISCO *Kulan* EL ALMA DE LA PATAGONIA

LA CASA DEL FILTRO H&J

Panzapet Alimentos Premium & Naturales

VALOR ENTRADA \$1.000.- NINOS HASTA 12 AÑOS GRATIS

PRODUCCIONES RS PRODUCE

+56 9 4568 6540  
+56 9 9958 6192  
rs\_producciones\_puq

**NUEVOS HORARIOS ZARPES**

## PRIMERA ANGOSTURA

PUNTA DELGADA | BAHÍA AZUL

**LUNES A DOMINGO DE 8:30 A 23:00 HRS**

Último zarpe desde Punta Delgada: 22:00 hrs.  
Último zarpe desde Bahía Azul: 23:00 hrs.

VÁLIDOS DESDE EL DOMINGO 1 DE MARZO DE 2026

Los días de operación incluyen los días festivos.  
Itinerarios pueden variar por condiciones climáticas, caso fortuito y fuerza mayor.  
Manténgase informado del estado del cruce en radio FM Angostura 104.5 [FMAngostura](#)

+56 61 272 8100  
VENTAS Y RESERVAS OPCIÓN 3

TABSA

# impa.

PINCHA AQUÍ



ALPHATEC



**ALPHATEC**

**Tiro Forzado**

**Tamaño ULTRA compacto**

**Dimensiones 525 \* 340 \* 155mm**

**Potencia eléctrica 40W**

**Pantalla táctil**

**Uso con gas natural**

**16 Lt/min**  
**MODELO: APH-16 PRO**  
**CALEFONT**

**\$259.000**

**SKU: 7061**

\*Precio Neto, exento de IVA (Zona Franca)

✉ VENTASZF@IMPA.CL

☎ +569 92277417

📷 IMPAPUQ

📍 SITIO 5, MANZANA 24  
ZONA FRANCA

PRECIOS NETO, EXENTO DE IVA (ZONA FRANCA), VÁLIDOS HASTA EL 31 DE JULIO 2026

Especialista llamó a fortalecer la prevención mediante tecnología, coordinación y protección

# Advierten vulnerabilidad de la infraestructura crítica tras ataque a ambulancia en Punta Arenas

● De acuerdo con un análisis realizado por Luis Alberto Saldivia, el incidente evidencia la necesidad de modernizar las estrategias de seguridad en la capital regional.

Crónica

periodistas@elpinguino.com

El violento incidente registrado en calle Balmaceda, donde un individuo amenazó al personal de salud y provocó graves daños a una ambulancia y a sus equipos médicos, continúa generando preocupación en distintos sectores vinculados a la seguridad pública.

Para el especialista en Seguridad Ciudadana y Prevención del Delito, Luis Alberto Saldivia, este hecho trasciende un simple delito contra la propiedad y representa una señal de alerta respecto de la vulnerabilidad de los servicios esenciales en la comuna.

Según el análisis realizado por Saldivia, cuando un acto delictual logra inutilizar un vehículo de emergencia, las consecuencias no se limi-

tan a los daños materiales. A su juicio, la situación afecta directamente la capacidad de respuesta del sistema de salud frente a emergencias de riesgo vital y, en consecuencia, impacta a toda la comunidad que depende de esos recursos para recibir atención oportuna.

El experto sostiene que este episodio también refleja un cambio en el comportamiento de la delincuencia en Punta Arenas. Explica que los hechos ya no se concentran exclusivamente en sectores periféricos o durante horarios nocturnos, sino que ahora se producen a plena luz del día y en zonas céntricas, afectando una ciudad que históricamente se había caracterizado por mantener altos niveles de tranquilidad y percepción de seguridad.

Frente a este escenario, plantea que resulta indispensable avanzar hacia una

estrategia de seguridad más moderna y preventiva. En su opinión, ya no basta con revisar registros de cámaras una vez ocurrido un delito, sino que se requiere incorporar tecnologías que permitan anticipar situaciones de riesgo y actuar antes de que los hechos se materialicen. Asimismo, considera necesario fortalecer las capacidades técnicas y operativas de los equipos municipales de seguridad, entregándoles mayores herramientas para desarrollar una labor preventiva más eficiente.

Otro de los aspectos que considera prioritarios es mejorar la coordinación entre los organismos de emergencia y las instituciones encargadas de la seguridad pública. Entre las medidas que propone figura la implementación de cuadrantes dinámicos de vigilancia en tiempo real, permitiendo acompañar tecnológicamente



El sujeto robó insumos médicos y destruyó el interior de una ambulancia del SAMU en Punta Arenas.

los procedimientos de atención médica que se desarrollan en la vía pública y reduciendo la exposición del personal sanitario frente a situaciones de riesgo.

Como parte de su análisis, el especialista plantea una serie de recomendaciones preventivas orientadas tanto a las instituciones como a la comunidad. Entre ellas destaca la necesidad de que las centrales de televigilancia evolucionen hacia sistemas de alerta temprana apoyados por inteligencia artificial y analítica predictiva de video, capaces de detectar comportamientos sospechosos y generar alertas oportunas a Carabineros o a

Seguridad Municipal antes de la comisión de un delito.

Asimismo, propone reforzar los protocolos para que los equipos de emergencia reporten inmediatamente la presencia de personas bajo la influencia del alcohol o las drogas en las cercanías de procedimientos médicos; implementar perímetros de seguridad y mecanismos de resguardo visual entre conductores y técnicos al descender de los vehículos de emergencia; integrar cámaras de vigilancia de recintos privados con la red municipal para ampliar la cobertura preventiva; incorporar botones de pánico portátiles enlazados

directamente con las centrales policiales y fortalecer la denuncia ciudadana respecto del comercio ilegal de insumos médicos robados.

Saldivia concluye que la seguridad de Punta Arenas no debe basarse únicamente en reaccionar frente a los hechos consumados, sino en desarrollar capacidades que permitan anticiparlos. En ese sentido, afirma que proteger a quienes cumplen funciones esenciales para la comunidad -como el personal de salud y los equipos de emergencia- debe transformarse en una prioridad dentro de las políticas locales de seguridad y prevención del delito.

Durante junio

## Municipio de Natales destaca resultados de patrullajes y controles

En el marco de una nueva sesión del Consejo Intercomunal de Seguridad Pública N° 99, autoridades y representantes de distintas instituciones de las comunas de Natales y Torres del Paine evaluaron las acciones desarrolladas durante las últimas semanas y coordinaron nuevas estrategias destinadas a reforzar la seguridad en la provincia.

Desde el municipio señalaron que el trabajo colaborativo entre los equipos municipales y Carabineros ha permitido fortalecer la presencia preventiva en distintos sectores de Puerto Natales, mediante patrullajes, controles y el uso de herramientas tecnológicas orientadas a mejorar la capacidad de respuesta frente a situaciones de riesgo.

Como parte del balance correspondiente al mes de junio, se realizaron 12 patrullajes mixtos, desarrollados en distintos barrios tanto en horario diurno como nocturno, con el objetivo de aumentar la presencia preventiva y entregar mayor sensación de seguridad a la comunidad.

Asimismo, se efectuaron 46 controles preventivos dirigidos a conductores y peatones, además de 28 gestiones en terreno en apoyo a diligencias requeridas por

los organismos de justicia. A ello se suma la utilización de tecnología para el monitoreo vehicular, alcanzando un total de 1.743 lecturas de patentes, herramienta que permite detectar vehículos con encargos o situaciones de interés policial.

Otro de los ejes abordados por las autoridades corresponde al desarrollo del Plan de Invierno, iniciativa que contempla la coordinación de acciones preventivas frente a las bajas temperaturas, heladas y eventuales nevadas que afectan a la capital de Última Esperanza durante la temporada invernal, buscando resguardar tanto la seguridad vial como el bienestar de los habitantes.

### Labor ciudadana

Finalmente, la Municipalidad de Puerto Natales reiteró el llamado a la participación ciudadana, invitando a los vecinos a plantear los sectores donde estiman necesario reforzar los recorridos preventivos.

Desde el municipio enfatizaron que la seguridad es una tarea compartida entre las instituciones y la comunidad, destacando la importancia de mantener una comunicación permanente para continuar fortaleciendo la prevención y el cuidado de los espacios públicos.

Germán Flores se reunió con comerciantes del sector

# Concejal exige intervención urgente en calle Errázuriz

● El edil afirmó que la delincuencia, el consumo de alcohol y drogas en la vía pública, y las constantes amenazas están afectando gravemente al comercio y la tranquilidad de uno de los principales sectores céntricos de Punta Arenas.

Crónica  
periodistas@elpinguino.com

El concejal de Punta Arenas, Germán Flores, hizo un llamado a las autoridades a adoptar medidas urgentes para enfrentar los problemas de seguridad que, según denuncian los comerciantes, afectan desde hace años a calle Errázuriz, entre Nogueira y Avenida España.

Luego de reunirse con locatarios del sector, el edil señaló que los testimonios recopilados reflejan una realidad preocupante a pocas cuadras de la Plaza de Armas. Entre las situaciones denunciadas figuran un sinnúmero de incivildades y también hechos de creciente violencia. “Personas en estado de ebriedad, bebiendo en plena vía pública, otras drogadas, riñas y enfrentamiento con cuchillos y hasta con machetes e, incluso, teniendo sexo, son situaciones que desde hace años se viene advirtiendo en el lugar”, remarca Flores.

La autoridad comunal sostuvo que esta situación no solo ha deteriorado la calidad de vida de quienes trabajan en el sector, sino que también ha provocado una importante disminución en las ventas, ya que muchas personas evitan transitar por el lugar durante las



El concejal Flores dijo que de una vez por todas se debe poner freno a las incivildades en el sector de calle Errázuriz.

tardes por temor a ser intimidadas o agredidas. “Hoy la calle Errázuriz muere a las seis de la tarde, pues la gente ya no transita por ciertos lugares, tienen miedo de ser interceptada por estas personas que le solicitan dinero y, en muchas ocasiones, cuando no le dan, son insultados y amenazados, esto no lo podemos seguir soportando. Los testimonios de los comerciantes indican que sus ventas se han visto perjudicadas enormemente, además muchos de

ellos han sido amenazados con armas blancas al momento que le piden que abandonen el lugar, por lo que viven en un constante temor”, agrega Flores.

El concejal explicó que, si bien Seguridad Ciudadana concurre cada vez que recibe denuncias, sus facultades son limitadas y no permiten efectuar detenciones ni controles de identidad. Por ello, enfatizó que es indispensable una mayor presencia de Carabineros. “Aquí es Carabineros la ins-

titución que debe actuar y que tiene las atribuciones y facultades que le otorga la ley, su presencia en el lugar es prácticamente nula, según versión de los afectados, por lo tanto, en los próximos días, sostendremos una nueva reunión, en donde invitaremos a la institución no sólo para conversar, si no para buscar una real solución a lo que allí ocurre y, recuperar esta emblemática calle para el comercio y la comunidad”, concluyó el concejal.

**Eduardo E.C. Cárcamo**  
Peluquero Experto

Para cada rostro, un estilo diferente

**NUEVO SALÓN**  
DAMAS - VARONES - NIÑOS

CORTES - PEINADOS - TINTURAS

RESERVAS  
+56 9 8385 0078  
Balmaceda #647

HORARIO DE ATENCIÓN  
11:00 a 19:00 Hrs.  
CONTINUADO DE LUNES A SÁBADO

**FUNERALES ANDANA**  
Desde 1978

**CONVENIOS**  
AFP'S | IPS | COMP. DE SEGUROS  
CAPREDENA | DIPRECA | ANEF

**SERVICIOS**  
DESDE COPAGO \$0

¿SABÍAS QUE CONTAMOS  
CON TRASLADOS NACIONALES  
E INTERNACIONALES?

Estamos preparados para brindarte asistencia donde lo necesites.

**WWW.FUNERALESANDANA.CL**

atención 24 HORAS

funerales\_andana | Funerales Andana | +56 9 9640 2827 | Armando Sanhueza # 298 | info@funeralesandana.cl

Boletín de pesca del Instituto Nacional de Estadísticas:

# Cosecha de salmón del Atlántico cae 14,5% en Magallanes durante abril

● Los centros de cultivo de la región cosecharon 13.222 toneladas de recurso del Atlántico durante el mencionado mes, lo que representa una disminución de 14,5%.

Crónica

periodistas@elpinguino.com

Una disminución registró la cosecha de salmón del Atlántico en la Región de Magallanes durante abril de 2026, de acuerdo con el más reciente Boletín de Pesca elaborado por el Instituto Nacional de Estadísticas (INE). El informe indica que los centros de cultivo regionales cosecharon un total de 13.222,36 toneladas, cifra inferior a las 15.457,61 toneladas obtenidas en abril de 2025, equivalente a una caída interanual de 14,5%.

Según el documento, el menor volumen de salmón del Atlántico fue el principal factor que explicó la disminución del desembarque pesquero total en la región durante el periodo analizado. En abril, Magallanes registró 15.299 toneladas de recursos extraídos entre pesca y acuicultura,

lo que representó una baja de 15% en comparación con igual mes del año anterior.

El informe precisa que la producción acuícola regional continúa concentrándose exclusivamente en el cultivo de salmón del Atlántico, especie que constituye la totalidad de la cosecha realizada en los centros de cultivo de la región. En términos absolutos, durante abril dejaron de cosecharse 2.235,25 toneladas respecto del mismo período de 2025.

Pese a la disminución registrada en la etapa de cultivo, el procesamiento industrial mostró un comportamiento distinto. Las plantas pesqueras de Magallanes elaboraron 15.692,69 toneladas de salmón del Atlántico, cifra que representa un incremento de 1,9% respecto de abril del año pasado. Este recurso volvió a liderar ampliamente la producción regional y fue el

principal responsable del crecimiento de 1,7% observado en el total procesado por la industria pesquera.

El boletín del INE también señala que la región mantiene 48 centros de cultivo operativos, sin variaciones respecto del año anterior. De ellos, 45 desarrollan sus operaciones en agua de mar y tres en agua dulce, manteniéndose estable la infraestructura acuícola regional. Asimismo, durante abril siete de las 31 Agrupaciones de Concesiones de Salmonídeos (ACS) permanecieron en descanso sanitario como parte de las medidas destinadas a proteger la salud de las especies cultivadas y favorecer la recuperación de los espacios marinos utilizados por la actividad.

Si bien la caída en la cosecha refleja una menor producción primaria durante el período, las cifras evidencian que la salmonicultura



**La producción de salmón tuvo una disminución, aunque el procesamiento industrial mostró un leve incremento en comparación con igual período del año anterior.**

continúa siendo el principal motor de la actividad acuícola e industrial de Magallanes. El comportamiento del sector en

los próximos meses será clave para determinar si esta disminución responde a un ajuste puntual en los ciclos productivos

o marca una tendencia que pueda influir en los volúmenes de cosecha y procesamiento durante el resto del año.

**VEN A VISITARNOS Y RENUEVA TUS NEUMÁTICOS Y/O TU BATERÍA EN SALFA PUNTA ARENAS**

Escanea el código y descubre cómo llegar

**YOKO BATERÍAS**

600 360 6200  
www.salfanyb.cl

Arica • Iquique • Calama • Antofagasta • Copiapó  
La Serena • Santiago • Paine • Rancagua • Talca  
Chillán • Concepción • Los Ángeles • Temuco  
Osorno • Puerto Montt • Coyhaique • Punta Arenas

**Salfa**

**INFORMACIÓN**

Hoy Lunes 29 de junio, el servicio de recolección de residuos correspondiente al **SECTOR NORTE DE LA CIUDAD** se realizará con total **normalidad**.

Se solicita disponer los residuos de acuerdo con lo establecido en la Ordenanza Municipal vigente, dando cumplimiento a las condiciones de almacenamiento y presentación para su correcta recolección.

**“Todos debemos colaborar por una CIUDAD MÁS LIMPIA”.**

**WHATSAPP DENUNCIA**  
**+56996693822**

Se prioriza el despliegue territorial en su primer balance de gestión en Magallanes

# Ordenamiento y fomento productivo marcan los primeros 100 días de la Seremi de Minería

● La autoridad regional detalló las líneas de acción implementadas en el inicio de su gestión, destacando la mesa técnica para la regularización aurífera en Tierra del Fuego, alianzas estratégicas con Enami y la academia, y el seguimiento a los cambios normativos en el régimen de patentes.

**Crónica**  
periodistas@elpinguino.com

Tras cumplirse el periodo inicial de gestión del Gobierno del Presidente José Antonio Kast, la Secretaría Regional Ministerial de Minería de Magallanes presentó un balance formal de las actividades encabezadas por el seremi Oscar Basualdo Trujillo.

Durante esta etapa, la institución concentró sus esfuerzos en establecer canales de diálogo directo con las comunidades, avanzar en la regularización de la pequeña minería y articular vínculos estratégicos con el sector público, privado y académico de la zona austral.

Los registros oficiales de la repartición detallan la realización de siete actividades inspectivas y de vinculación técnica directamente en terreno, además de un total de 65 reuniones de coordinación destinadas a levantar un

diagnóstico actualizado de las necesidades de la industria y de los productores locales.

Dentro de las prioridades abordadas por la autoridad sectorial, se encuentra la situación de la pequeña minería en la Provincia de Tierra del Fuego. Con este propósito, se impulsó una agenda técnico - institucional junto a los productores de Porvenir y del sector Cordón Baquedano para avanzar en la formalización de la actividad aurífera, optimizar las condiciones de seguridad en las faenas, perfeccionar la trazabilidad del mineral y evaluar alternativas viables para su comercialización legal.

Respecto de este despliegue, el seremi de Minería, Oscar Basualdo Trujillo, señaló que “estos primeros cien días nos permitieron escuchar, recorrer la región y entender que Magallanes tiene desafíos, pero también enormes oportunidades. Nuestro propósito ha sido construir una

gestión cercana, con presencia en terreno y capacidad para reunir a quienes pueden aportar al desarrollo de la minería regional. Esa seguirá siendo la forma en que queremos trabajar”.

En el plano institucional, la seremi inició coordinaciones formales con la Empresa Nacional de Minería y la Universidad de Magallanes para adquirir capacidades técnicas que permitan fortalecer los laboratorios regionales de análisis mineralógico y estudiar la viabilidad técnica de implementar un poder comprador de oro en beneficio de los operadores locales.

En paralelo, el servicio trabaja en la elaboración de la Guía Geológica Regional, una herramienta diseñada para sistematizar la información técnica del subsuelo magallánico y disponer de datos públicos para la investigación científica, la formación de capital humano calificado y la planificación territorial. Asimismo,

la agenda económica incluyó un acercamiento con la gerencia de la siderúrgica Huachipato para evaluar posibles encadenamientos productivos y el fortalecimiento de los proveedores logísticos de la región.

El balance ministerial también destacó la continuidad de la Mesa Mujer y Minería, un espacio orientado a incrementar la participación de mano de obra femenina en labores técnicas y de supervisión productiva en la zona.

### Rescate histórico

Por otra parte, en el ámbito del rescate histórico, la Seremi coordinó esfuerzos intersectoriales con diversos servicios públicos para atender materias previsionales y de salud de los extrabajadores chilenos de los yacimientos carboníferos de Río Turbio. A nivel normativo, la autoridad relevó la discusión en el Congreso del proyecto de ley que



**Seremi Óscar Basualdo proyecta una minería con identidad regional y mirada de futuro para Magallanes.**

simplifica el régimen de patentes mineras, iniciativa ministerial orientada a otorgar certidumbre jurídica y eficiencia administrativa, lo que resulta fundamental para mitigar las dificultades asociadas a las distancias geográficas y la baja densidad poblacional de Magallanes.

Sobre estas materias, la autoridad regional agregó que

“cuando hablamos de formalización, de pequeña minería o de modernizar la legislación minera, hablamos de generar condiciones para que más personas puedan desarrollar su actividad con mayor seguridad, mejores herramientas y mayor certeza. Ese es un trabajo que requiere diálogo, coordinación y una mirada de largo plazo”.

INVERS. PM. SPA

**STOCK 10 UNIDADES POR MODELO**

VARIOS PRODUCTOS EN LIQUIDACIÓN

**ENTREGA INMEDIATA**

SIN INTERESES

transbank

VISA, MAGNA, etc.

**12 CUOTAS**

Cuotas afectas al impuesto al crédito. El pago con tarjetas de Crédito puede tener costos asociados. Consultar al minorista para mayor información.

**LENOVO LOQ 15ARP9 (V) (10)**

- PROCESADOR: AMD RYZEN
- MODELO 7235HS, 3201 MHZ, 4 CORE (S), 8 LOGICAL
- MEMORIA RAM: 16 GB DDR5
- ALMACENAMIENTO: 512 GB SSD
- PANTALLA: 15.6 FHD - 1920X1080 144HZ
- TVIDEO: NVIDIA RTX 4050 6GB DEDICADOS
- SISTEMA OPERATIVO: WINDOWS 11
- WIFI 6
- BLUETOOTH

~~\$899.900~~  
**\$799.900**

**ACER NITRO V 15 ANV15-52-57BB**

- PROCESADOR: INTEL CORE I5-13420H
- MEMORIA RAM: 16 GB DDR4
- ALMACENAMIENTO: 512 GB SSD
- PANTALLA: 15.6 PULGADAS FHD IPS 165HZ
- TVIDEO: NVIDIA RTX 5050 8GB DEDICADOS
- SISTEMA OPERATIVO: WINDOWS 11
- WIFI
- BLUETOOTH

~~\$899.900~~  
**\$899.900**

**LENOVO IDEAPAD PRO 5 83D400 OLED 2026**

- PROCESADOR: ULTRA 9 185H @2.3 GHZ
- MEMORIA RAM: 32 GB
- ALMACENAMIENTO: 1 TB SSD 0 2TB + \$199.900
- PANTALLA: 16 PULGADAS OLED 2026
- TVIDEO: 4050 6GB
- SISTEMA OPERATIVO: WINDOWS 11
- TECLADO RETROILUMINADO
- WIFI
- BLUETOOTH

~~\$1.599.900~~  
**\$1.399.900**

ÚLTIMO

**MSI KATANA 15 HX B14WGK-293US (V)**

- PROCESADOR: INTEL CORE I7 - 14650HX 2.2 GHZ
- MEMORIA RAM: 16 GB
- ALMACENAMIENTO: 1 TB SSD
- PANTALLA: 15.6 PULGADAS FHD
- TVIDEO: RTX 5070 8 GB
- SISTEMA OPERATIVO: WINDOWS 11
- WIFI
- BLUETOOTH

~~\$1.699.900~~  
**\$1.399.900**

**ALIENWARE 16 AURORA AC16250 7193 (V)**

- PROCESADOR: INTEL(R) CORE(TM) 7 240H, 2500 MHZ, 10 PROCESADORES PRINCIPALES, 16 PROCESADORES LÓGICOS
- MEMORIA RAM: 16 GB DDR5
- ALMACENAMIENTO: 1 TB SSD
- PANTALLA: 16 PULGADAS 2560X1600 120HZ
- TVIDEO: NVIDIA GEFORCE RTX 5050 8GB VRAM
- SISTEMA OPERATIVO: WINDOWS 11
- WIFI
- BLUETOOTH

~~\$1.499.900~~  
**\$1.199.900**

**OMEN GAMING BY HP 16-AN0075C**

- PROCESADOR: INTEL(R) CORE (TM) ULTRA 9 285H
- MEMORIA RAM: 32 GB DDR5 5600 MT/S
- ALMACENAMIENTO: 1 TB SSD
- PANTALLA: 16 PULGADAS 1920X1200 144HZ
- TVIDEO: NVIDIA GEFORCE RTX 5070 8GB VRAM
- SISTEMA OPERATIVO: WINDOWS 11
- WIFI
- BLUETOOTH

~~\$1.999.900~~  
**\$1.999.900**

**WWW.NEWARK.CL - DESPACHO A DOMICILIO - UN AÑO DE GARANTÍA - DUDAS Y CONSULTAS AL +56982150930**

[www.solargas.cl](http://www.solargas.cl)



\$2.512.000 + IVA



\$2.773.000 + IVA

# CALEFACTORES AEREO MODINE



Calefacciona tu Bodega o Local Con Nosotros  
Calefactores Aereos Modine Modelos  
PDP, 80.000, 125.000 BTU 150.000 BTU  
175.000 BTU, 300.000 BTU Gas Natural con  
Termostato Regimimen General

**Comercializadora Solargas Spa**  
Av. España #1057 Punta Arenas  
Baquedano #668 Puerto Natales  
+56-9-91590692

En Punta Arenas

# Más de 80 deportistas dieron inicio al IV Ranking Municipal de Tenis de Mesa

● La competencia, organizada por la Fundación Municipal de Deportes, reúne durante todo el año a deportistas, consolidándose como una de las principales instancias de desarrollo e inclusión.

Crónica

periodistas@elpinguino.com

Con cerca de 80 deportistas y un ambiente marcado por la participación familiar, este sábado se desarrolló la primera fecha del IV Ranking Municipal de Tenis de Mesa y III Ranking Municipal de Tenis de Mesa Paralímpico en el gimnasio de la Escuela Hernando de Magallanes. La actividad contempla cuatro fechas y busca seguir fortaleciendo una disciplina que ha experimentado un importante crecimiento en la ciudad.

El alcalde de Punta Arenas, Claudio Radonich, destacó el crecimiento sostenido que ha tenido el campeonato y el impacto que genera en la comunidad. “Estamos muy contentos. Esta es nuestra primera fecha y ya es el cuarto año que realizamos este ranking municipal para todo competidor, además del tercer campeonato paralímpico de tenis de mesa. Para nosotros es un orgullo ser la única institución pública o privada que mantiene un campeonato permanente durante todo el año”, señaló.

La autoridad comunal agregó que el torneo no solo convoca

a los deportistas, sino también a sus familias, quienes acompañan activamente cada jornada. “Estamos muy agradecidos de los padres y de todos quienes participan. También agradecemos nuevamente a la Escuela Hernando de Magallanes por facilitar estos espacios públicos, que son fundamentales para seguir desarrollando el deporte en Punta Arenas. Hoy contamos con cerca de 80 inscritos en ambas competencias y también valoramos el apoyo de los estudiantes del Instituto Santo Tomás, quienes colaboran para que este campeonato cumpla con todos los estándares necesarios”, indicó Radonich.

Por su parte, el encargado de la Fundación Municipal de Deportes, Jonathan Mansilla, recordó que esta iniciativa comenzó en 2023 como una respuesta a la disminución de la actividad deportiva tras la pandemia. “Cuando iniciamos esta liga teníamos cerca de 20 participantes por fecha. Al año siguiente la cifra aumentó y, en 2025 alcanzamos un récord de 120 inscritos durante la temporada. Esperamos que este año podamos llegar entre 140 y 150 deportistas”, explicó.



Tenis de mesa y participación familiar marcaron la primera fecha del ranking municipal en Punta Arenas.

Mansilla destacó que el fortalecimiento de los clubes, la realización de nuevas competencias y el intercambio deportivo con equipos argentinos reflejan el crecimiento que ha experimentado el tenis de mesa en la comuna. “Hoy el tenis de mesa volvió a tomar fuerza. Hay clubes activos, existen otras ligas y cada vez más deportistas participan en competencias. Sabemos que este ranking fue el puntapié inicial para ese desarrollo”, afirmó.

El campeonato considera categorías convencionales Sub 9, Sub 11, Sub 14, Sub 17 y Todo Competidor, tanto en damas como en varones, además de

categorías paralímpicas de iniciación, intermedio, avanzado y silla de ruedas, permitiendo la participación de deportistas desde los siete años y de personas con discapacidad, sin límite de edad.

#### Un grato ambiente

Uno de los participantes del torneo paralímpico, Diego Agüero, valoró especialmente el ambiente que se vive en cada jornada. “Siempre hay una sana competencia y el torneo está muy bien organizado. Es entretenido; yo lo veo como venir al colegio, entrenar lo veo como una obligación y venir a los torneos lo veo como las pruebas.



Está espectacular y diría que, sobre todo, incentiva la inclusión”, comentó.

Las inscripciones continúan abiertas para quienes deseen incorporarse en las próximas jornadas, las que serán de manera presencial el mismo día de la competencia. Tanto la participación como la entrada para el público son completamente gratuitas.

El IV Ranking Municipal de Tenis de Mesa y III Ranking Municipal de Tenis de Mesa Paralímpico continuará con su calendario durante los próximos meses. Las siguientes fechas se disputarán el 26 de julio, 30 de agosto y 27 de septiembre, todas entre las 11:00 y las 20:00 horas, en el gimnasio de la Escuela Hernando de Magallanes.

EMPRESA CONSTRUCTORA  
REQUIERE:

### • MAESTRO ENFIERRADOR

PARA TRABAJAR EN TIERRA DEL FUEGO

Presentarse con Curriculum y Cédula de Identidad, Barrio Industrial Sitio 3, en horario de oficina.

O enviar antecedentes a:  
postulaciones@vilicicsa.cl

Plazo de recepción de antecedentes:  
30 DE JUNIO DE 2026

SOLOVIDRIOS

# PARABRISAS



- Venta e instalación de parabrisas
- Parabrisas originales y alternativos
- Cotiza tu parabrisa
- Consulta por tu modelo
- Garantías de instalación

DESPACHOS: PUERTO NATALES - PORVENIR

@SOLOVIDRIOS.MAG  
SOLOVIDRIOS

www.solovidrios.cl  
Solovidriosparabrisas@gmail.com

Mejicana N°762, Punta Arenas  
612 224835 +569 40211638

MAGINCO  
Magallanes Ingeniería y Construcción E.I.R.L.

### PRORROGA

El Ministerio de Transporte y Telecomunicaciones, mediante Resolución Exenta N°548/2026 SRM-MAGAL, de fecha 24/06/26 lo siguiente:

1° PRORROGASE LA PROHIBICIÓN DE CIRCULACIÓN PARCIAL de todo tipo de vehículos motorizados, establecida en resolución exenta N° 401 de 14 de mayo de 2026, de esta Secretaría Regional Ministerial, desde el 26 de junio de 2026 y hasta el 26 de Julio de 2026 por la vía y tramo indicados a continuación, Punta Arenas.

CALLE MANUEL AGUILAR NORTE SUR, INTERSECCIÓN  
CON AVENIDA CIRCUNVALACIÓN

# Buffet XPRESS

PINCHA AQUÍ



**PEPPERONI**  
FAMILIAR + bebida 2L  
**\$9.990**



**CHEDDAR**  
+ bebida + papas fritas  
**\$8.990**



**PICHANGA**  
+ bebida 2L  
**\$23.990**



**NAPOLITANA**  
FAMILIAR + bebida 2L  
**\$9.990**

**LUNES A JUEVES**

9:30 a 16:30 hrs. | 17:30 a 00:30 hrs.

**VIERNES Y SÁBADO**

10:00 a 17:00 hrs. | 18:00 a 02:00 hrs.

**DOMINGO**

9:00 a 22:00 hrs.

**FONO PEDIDO**

**+569 5880 0241**

📍 José Nogueira N°1298



**GRUPO CH**  
EMPRESAS MAGALLÁNICAS

En Puerto Williams

## Municipalidad de Cabo de Hornos anuncia Fiesta de la Nieve 2026

La Municipalidad de Cabo de Hornos confirmó la realización de la tradicional Fiesta de la Nieve 2026, que se llevará a cabo entre el 13 y el 18 de julio en Puerto Williams.

El evento, considerado uno de los más esperados del invierno austral, ofrecerá una variada programación de actividades recreativas, culturales y comunitarias, con el objetivo de fortalecer la participación ciudadana y el espíritu de convivencia en la comuna más austral del mundo. El alcalde Patricio Fernández extendió la invitación a

toda la comunidad:

“Queremos invitar a todos nuestros vecinos y vecinas a participar de esta gran Fiesta de la Nieve, una actividad que ya forma parte de nuestra identidad y que nos permite encontrarnos, compartir y disfrutar en familia”.

Las personas interesadas en integrar una alianza pueden acercarse al Departamento de Desarrollo Comunitario de la Municipalidad para manifestar su interés y ser parte de esta celebración que promete alegría, trabajo colaborativo y unión comunitaria.

# En Río Verde Con éxito finalizó Taller de Hilado y Teñido de Lana

● Vecinos de Villa Ponsomby participaron en una capacitación que rescata el patrimonio cultural patagónico y promueve la identidad local.

Crónica  
periodistas@elpinguino.com

La Municipalidad de Río Verde, a través de su Dirección de Desarrollo Comunitario (Dideco), finalizó exitosamente el “Taller de Hilado y Teñido de Lana: Oficios Tradicionales Patagónicos 2026”, desarrollado en el comedor comunitario de Villa Ponsomby, instancia que reunió a vecinos y vecinas de la comuna con el propósito de rescatar y fortalecer conocimientos vinculados al trabajo tradicional de la lana ovina.

La segunda y última jornada estuvo enfocada en el teñido artesanal de lana, donde los participantes aprendieron técnicas para la preparación de tintes, aplicación de colorantes y fijación de colores, complementando los conocimientos adquiridos pre-

viamente durante el módulo de hilado manual. Con ello, los asistentes completaron un proceso formativo integral que les permitirá continuar desarrollando este oficio tanto como una expresión del patrimonio cultural como una alternativa para el emprendimiento local.

Durante ambas jornadas, los participantes adquirieron herramientas prácticas que contribuyen a la puesta en valor de uno de los recursos más representativos de Río Verde: la lana ovina, materia prima que nace de la actividad ganadera, uno de los principales motores productivos de la comuna. Este taller permitió fortalecer conocimientos tradicionales, promoviendo el aprovechamiento de este recurso local, agregando valor a la producción ganadera y generando nuevas oportunidades de desarrollo y emprendimiento para los vecinos y vecinas.



CEDIDA  
Culminó con éxito el Taller de Hilado y Teñido de Lana en Río Verde.

Con la finalización de esta capacitación, desde la Municipalidad de Río Verde indicaron que reafirman su compromiso con el fortalecimiento de las capacidades de la comunidad, la preservación de los oficios tradicionales de la Patagonia y la valorización de la ganadería, uno de los prin-

cipales motores productivos de la comuna y una actividad fundamental para su identidad y desarrollo sostenible. Asimismo, continuará impulsando iniciativas que promuevan el aprendizaje, el rescate del patrimonio cultural y el desarrollo productivo de sus habitantes.

CEDIDA

# laSal

# 7%

## DE DCTO.

### AL TOTAL DE TU BOLETA

\*VÁLIDO PARA TODOS LOS PRODUCTOS,  
EXCEPTUANDO AQUELLOS QUE YA SE ENCUENTREN EN OFERTA

**VEN Y APROVECHA ESTE DESCUENTO**



**VÁLIDO HOY 29 DE JUNIO 2026**

# OR OPTICA ROCA

**¡REALIZA TU EVALUACIÓN  
OFTALMOLÓGICA!**

**LUNES A VIERNES**  
10:00 a 13:00 y 15:00 a 19:30



**+56 9 3901 6573**

**Visítanos en ROCA #915**

**Contamos con Convenios vigentes con Empresas.**



# ¡VEN POR TUS FOTOCROMÁTICOS!

**MARCA RODENSTOCK Y TRANSITIONS**

**Bloquean el 100%  
de los rayos UVA y UBB**

**¡DISPONIBLES EN  
8 COLORES!**

**INN@VA**

**CENTRO ÓPTICO**

**Visítanos en ERRÁZURIZ 724 L10**  
**Contáctanos al + 56 9 9505 1327**



ESPECIAL

# DEPORTES

## Con gran éxito se realizó el Torneo Interescolar de Natación Soprole - Punta Arenas 2026

● El certamen se desarrolló en la Piscina Fiscal IND Punta Arenas, con la participación de los mejores nadadores escolares de Magallanes.



Christian González  
cgonzalez@elpinguino.com

El pasado fin de semana se desarrolló en la Piscina Fiscal IND Punta Arenas la etapa regional del Torneo Interescolar de Natación Soprole, permitiendo la participación de los mejores nadadores escolares de la Región de Magallanes, con el propósito de clasificar a la Final Nacional Soprole 2026.

La competencia se realizó exitosamente con la participación de 28 establecimientos educa-

cionales de Punta Arenas y otras comunas de la región, reuniendo a 110 deportistas, estudiantes de enseñanza básica y media, quienes representaron a sus respectivos establecimientos educacionales en pruebas de los cuatro estilos de la natación competitiva.

### Resultados por Equipos

#### Campeón

Colegio Miguel de Cervantes.

#### Viccampeón

Colegio Alemán Punta Arenas.

#### Tercer Lugar

Colegio Británico.

Estos establecimientos obtuvieron los mejores resultados colectivos gracias al desempeño de sus deportistas durante toda la jornada de competencias.

### Distinciones Especiales

Mejor Marca Técnica Damas

Emilia Vidal Gallo - Colegio Miguel de Cervantes

Por su destacado rendimiento técnico durante la competencia.

Mejor Marca Técnica Varones

Agustín Fernández Jofré - Colegio Alemán Punta Arenas

Por alcanzar la mejor valoración técnica masculina del campeonato.

La organización y desarrollo del torneo contó con el importante apoyo del Instituto Nacional de Deportes (IND), institución que facilitó las instalaciones de la Piscina Fiscal y el Club de Natación Punta Arenas, que colaboró en el correcto desarrollo de esta competencia escolar, fortaleciendo el trabajo conjunto en beneficio del deporte regional.

Asimismo, la organización agradece el compromiso de los jueces, entrenadores, profesores, apoderados, voluntarios y establecimientos educacionales participantes, quienes contribuyeron al éxito de esta jornada deportiva.

Los deportistas clasificados pueden representar a la Región de Magallanes en la Final Nacional Soprole 2026, llevando el nombre de sus establecimientos y de la región a la principal competencia escolar de natación del país.

*Nota continúa en la página 25.*



Empresa Regional, requiere contratar

### ANALISTA ASEGURAMIENTO CALIDAD

#### Requisitos:

- \* Experiencia mínima: Sin experiencia
- \* Título de Técnico Universitario en Calidad en Alimentos o Técnico Superior en Procesos Industriales.
- \* Conocimiento en aseguramiento de calidad o producción de alimentos/bebestibles. Manejo de Office, Project y plataformas ERP.

Enviar currículum actualizado al correo:  
[reclutamientoaus2024@gmail.com](mailto:reclutamientoaus2024@gmail.com)

MES DE PROMOCIONES EN FERRETERIA

**SAN MARCOS**

**Pinturas** 10% DESCUENTO

**Cuchillería** 7% DESCUENTO

**Alimentos para mascotas** 7% DESCUENTO

ZENTENO 99 ☎ 61 2 216695 📞 +56 9 67596732 📍 FERRETERIA SAN MARCOS 🏪 COMERCIAL SAN MARCOS 📧 FERRETERIA@COMERCIALSANMARCOS.CL 🌐 WWW.COMERCIALSANMARCOS.CL



DISTRIBUIDORA

EL ABASTO

Av. España 75, Punta Arenas

VISITANOS TE ESTAMOS ESPERANDO

HORARIO:

ABIERTO de 9:00 A 21:00 hrs

CONTINUADO de lunes a sábado

- ✓ Tu nueva distribuidora abre sus puertas...
- ✓ Todo lo que necesitas en un solo lugar.
- ✓ Calidad y variedad garantizada

Síguenos en nuestras rrss

📍 [distribuidoraelabasto.puq](https://www.facebook.com/distribuidoraelabasto.puq) @ [elabastodistribuidorapuq](https://www.instagram.com/elabastodistribuidorapuq)

📍 AV. ESPAÑA 75 PUNTA ARENAS

PRODUCTOS DE PRIMERA CALIDAD

CARNES

EL ABASTO

LUNES A SÁBADO DE 09:30 A 20:00 HRS/ DOMINGOS ABIERTO DE 09:30 A 13:30 HRS

📍 CAPITÁN GUILLERMO 046  
ESQUINA ZENTENO

📍 PJE. PALI AIKE 0196 VILLA SELKNAM  
ESQUINA CAPITÁN GUILLERMO

# Brasil y Japón se ven las caras en los 16avos de final del Mundial

● Este lunes se vivirá un intenso encuentro por la clasificación a los octavos de final de la cita mundialista.

**E**l Mundial 2026 entra en una etapa crucial y este lunes continuará la acción de los dieciseisavos de final con un atractivo duelo entre Brasil y Japón.

Ambas selecciones buscarán un lugar entre las 16 mejores del torneo, en una instancia de eliminación directa donde el perdedor se despedirá de la Copa del Mundo.

## ¿Dónde ver Brasil vs Japón?

El partido se disputará este lunes 29 de junio a las

14:00 horas de Magallanes en el Houston Stadium. La transmisión estará disponible a través de TV abierta bajo la señal de Chilevisión, en cable a través de DSports y online será transmitido por MiCHV, Chilevisión.cl, DGO y Paramount+.

## Así llegan los equipos a los dieciseisavos

Brasil llega a este compromiso tras una sólida campaña en el Grupo C. La verdeamarela terminó en el primer lugar con siete puntos, luego de registrar dos victorias y un empate.

Debutó igualando 1-1 frente a Marruecos, para luego imponerse con autoridad por 3-0 a Haití y repetir el mismo marcador ante Escocia.

Japón, en tanto, consiguió su clasificación como uno de los mejores terceros del certamen. El conjunto asiático integró el Grupo F, donde comenzó con un empate ante Países Bajos, goleó por 4-0 a Túnez y cerró la fase de grupos con una igualdad frente a Suecia, resultado que le permitió avanzar a la ronda eliminatoria.







**Óptica Harris**  
Su mejor decisión en óptica

Lautaro Navarro 1038
 opticaharris
 @opticaharris

## Fiestas Patrias



**turismo Roca**

8 días / 7 noches

**Miches**

**VIVA Miches by Windham**

Incluye: Ticket Aéreo + Equipaje + Traslado + Hotel + All Inclusive + Seguro

Pre-compra hasta el 31 de Mayo 2026

Salida 12 de Septiembre 2026

Vuelo directo vía **LATAM**

Valor por persona desde **USD 2.131\***

En base habitación doble

**PINCHA AQUÍ**

LAUTARO NAVARRO 1099, PUNTA ARENAS

camila@turismoroca.cl 9 5668 7876

claudia@turismoroca.cl 9 7622 0310





**La pausa necesaria en la ruta**

HOTEL | RESTORAN

HOTEL | DESAYUNOS | ALMUERZOS | ONCES | CENAS



VENTAS@HOTELRIORUBENS.COM

RUTA 9 | KILÓMETRO 183

# Británico A y Unión abren una nueva fecha del vóleybol laboral

● El encuentro a jugarse en la serie femenina del torneo senior +35 años, está pactado para las 15 horas en las instalaciones del Gimnasio del Club Taiiu.



**Christian González**  
cgonzalez@elpinguino.com

Los equipos de Británico A y Unión en las serie femenina +35 años son los encargados de abrir una nueva jornada del Campeonato de Vóleybol Laboral 2026. La fecha del certamen deportivo, organizado por el Canal Deportivo Laboral (Canadela) Punta

Arenas, se llevará a cabo en las instalaciones del Gimnasio del Club Taiiu.

A continuación detallamos programación:

**Vóleybol Femenino +35**

-Británico A vs Unión 15.00 hrs.

-Británico B vs Alemán 16.15 hrs.

-Huracan vs Taiiu 17.30 hrs.

**Vóleybol Masculino +35**

-Buses Barria vs Británico 18.30 hrs.

Scout vs Taiiu 19.30 hrs.

[Resultados anteriores](#)

**Vóleybol Femenino +35**

-Rayen 2 Alemán 0 25/13 y 25/16.

-C.D.Amigas 2 Taiiu 0

25/10 y 25/10.

-Británico B 2 Huracán 1 25/13, 24/26 y 15/7.

**Vóleybol Masculino +35**

-Británico 0 Unión 2 15/25 y 5/25.

-Buses Barria 1 Darwin Voley 2 20/25, 25/15 y 12/15.

**CURSO DE SOLDADURA**  
*Imparte Maestranza ANKARO*  
**Arco Eléctrico**  
**Para Hombres y Mujeres**  
Aprende de manera profesional y técnica acorde a los estándares de la industria metal mecánica.  
**Inscripciones abiertas**  
**Mayo / Junio 2026**  
Lunes a Viernes De 19:00 a 23:00  
Contacto o WhatsApp +56954828356

**Dickies**  
**El invierno ya se aproxima y tenemos las mejores telas "Construidas para durar y diseñadas para el frío."**  
¡Consulta por colores, diseños y tallas, te esperamos en Dickies!  
• VISÍTANOS EN MANZANA 4A, LOCAL 1  
• Módulo Central Zona Austral, local 34 y 35  
WhatsApp: +56 9 4490 2373

**Ventanas de Pvc - Termopaneles Térmicos y de Seguridad**  
**FÁBRICA DE VENTANAS**

Elige Calidad, Elige **Termoaustral**

**TERMO AUSTRAL**

**HORARIOS DE ATENCIÓN:**  
LUNES A VIERNES  
MAÑANA: 08:00 A 12:30 HRS.  
TARDE: 14:00 A 18:00 HRS.  
SÁBADO Y DOMINGO CERRADO  
**ENVÍANOS TU PROYECTO**

**CLICK AQUÍ**

CIRCUNVALACIÓN ESQ. GENERAL DEL CANTO [VENTASTERMOAUSTRAL@GMAIL.COM](mailto:VENTASTERMOAUSTRAL@GMAIL.COM)  
+569 82812334 [VENTANAS-DE-PVC-TERMOAUSTRAL](https://www.facebook.com/VENTANAS-DE-PVC-TERMOAUSTRAL) +56 227775005

Terremoto en Venezuela

## Encuesta

## Criteria: 32% dice estar a favor de la AC que se impulsa contra el exministro Nicolás Grau

La más reciente encuesta Criteria abordó diversos temas de la contingencia política nacional, entre ellos la acusación constitucional impulsada contra el exministro Nicolás Grau y la evaluación ciudadana del Gobierno del Presidente José Antonio Kast.

Respecto de la acusación constitucional, el estudio reveló que un 17% de los consultados afirmó haber escuchado “mucho” sobre la iniciativa, un 30% dijo conocer “algo”, un 28% manifestó haber oído “poco” y un 25% señaló no tener conocimiento del tema.

En cuanto a la iniciativa, un 32% expresó estar de acuerdo con su tramitación, un 27% se manifestó en desacuerdo y un 41% indicó no tener una opinión clara.

### Presidente Kast

En relación con la gestión del Ejecutivo, la encuesta mostró que el Presidente José Antonio Kast mantiene un 39% de aprobación, cifra que

no registra variaciones respecto de la medición anterior. En tanto, la desaprobación se ubicó en 51%, mientras que un 10% respondió que no sabe o prefirió no emitir una evaluación.

El sondeo también consultó sobre la percepción ciudadana respecto del uso de las acusaciones constitucionales. Un 45% considera que estas acciones se presentan sin fundamentos sólidos, un 62% estima que desvían la atención del Congreso de los temas más importantes para el país y un 71% sostiene que, aunque generan atención pública, no contribuyen a resolver los problemas de fondo que enfrenta la ciudadanía.

Los resultados reflejan que la evaluación del Gobierno permanece estable, mientras que la acusación constitucional contra el exministro Grau continúa generando un amplio nivel de desconocimiento y un elevado porcentaje de personas que aún no definen una posición sobre la iniciativa.

# Confirman que dos chilenos más están entre los fallecidos

● Según la última actualización de las autoridades venezolanas, la cifra de muertos producto de la tragedia asciende a 1.450 personas.

Este domingo desde Cancillería reconocieron que se identificaron a dos personas chilenas más que están entre los fallecidos por los terremotos en Venezuela. Por ahora, en total son 3 connacionales que fallecieron en la tragedia.

A través de un comunicado, desde el Ministerio de Relaciones Exteriores afirman que se “lamenta informar el fallecimiento de dos nuevas personas de nacionalidad chilena producto de los terremotos ocurridos en Venezuela”.

“Ambos casos han sido confirmados por familiares de las víctimas a la Cancillería, la cual se encuentra en contacto con ellos entregando asistencia, orientación y contención”, complementan.

Estos dos casos se suman al de Erika Ramírez. Su fallecimiento se confirmó el viernes, dos días después de que los dos terremotos azotaran a Venezuela.

### Por ahora son 1.450 fallecidos

Según la última actualización de las autoridades



Venezuela vive días desoladores tras los terremotos.

venezolanas que dieron durante este domingo, la cifra de muertos producto de la tragedia asciende a 1.450 personas.

“En el parte del día de hoy debemos reportar que la cifra de fallecidos llega a 1.450 personas, mujeres y hombres que perdieron la vida como consecuencia de la más brutal catástrofe natural que haya sufrido nuestro país en su historia”, dijo el presidente del Parlamento de Venezuela,

Jorge Rodríguez, en una alocución transmitida por el canal estatal VTV.

Rodríguez agregó que hay, hasta el momento, 3.150 personas heridas, 774 edificios afectados o colapsados, 189 con daños totales y 585 de manera parcial, 38 hospitales también sufrieron daños, 44 centros comerciales y 1.645 estructuras “de otra índole”.

Igualmente, explicó que 527 personas han sido trasladadas desde el estado La Guaira, el más afectado por los terremotos, a hospitales públicos y privados de Caracas.

### Ayuda chilena

Este sábado, tras arribar desde Venezuela, el subsecretario del Interior, Máximo Pavez, destacó la ayuda que se ha enviado desde Chile para enfrentar la catástrofe.

“Esta planificación consistió en el vuelo de dos aeronaves, KC-135, un avión con 30 bomberos y equipamiento de alto nivel especializado en rescate, y

un avión C-130 Hércules con 17 rescatistas y ayuda humanitaria. En ambos casos, el equipamiento altamente especializado en tareas de rescate y logística asociados a dicho propósito. El primer avión llegó a la base militar El Libertador de Maracay en la madrugada del día viernes, y el segundo llegó al aeropuerto Simón Bolívar de Maiquetía en la madrugada de hoy”, explicó.

Informó también que los bomberos chilenos continúan desplegados en la zona afectada con plena autonomía logística para desarrollar sus labores durante un período estimado de diez días, contando con provisiones, agua potable, equipos de comunicación satelital y una coordinación permanente con Senapred y la Subsecretaría del Interior.

“Hoy nuestra prioridad son las personas y el trabajo que están desarrollando nuestros bomberos, quienes representan lo mejor de Chile en una de las zonas más afectadas por esta tragedia”, señaló el Subsecretario.



## Buses Fernández

la marca patagónica



@BUSESFERNANDEZ

### H O R A R I O S A L I D A S

#### PUNTA ARENAS

07:00 - 08:30 - 10:00

12:30 - 14:30 - 17:00 - 19:00

#### PUERTO NATALES

07:00 - 08:30 - 10:00

12:30 - 14:30 - 17:00 - 19:00

Armando Sanhueza #745  
61 2 242313 +56 9 93260974  
pasajespuntaarenas@busesfernandez.com

Av. España #1455 61 2 411111  
Eleuterio Ramírez #399 61 2 411392  
operadornatales@busesfernandez.com

www.busesfernandez.com

**Eleam Reflejos del Mar,**  
Establecimiento privado, ubicado en Juan Williams N° 08051, Punta Arenas, con resolución al día. Informa que en la actualidad tiene **2 CUPOS DISPONIBLES** para nuevos residentes.

Interesados llamar al celular  
Nro 999926317

Mientras aprobación de Kast subió 3 puntos

# Alvarado y Poduje son los ministros mejor evaluados, según Plaza Pública Cadem

● En tanto, un 54% de los encuestados considera a Jorge Quiroz como el secretario de Estado más influyente.



Alvarado y Poduje son los ministro mejor evaluados según la más reciente encuesta Cadem.

Los ministros Claudio Alvarado (54%) e Iván Poduje (53%) son los ministros mejor evaluados del Gabinete del Presidente José Antonio Kast según la última entrega de la Encuesta Plaza Pública Cadem.

Por su parte, un 54% de los encuestados considera a Jorge Quiroz como el secretario de Estado más influyente.

Respecto al mes pasado, la mayoría de los ministros cayeron en su aprobación. Los que estaban mejor evaluados en la entrega anterior, hoy registraron fuertes caídas. Entre ellos José García Ruminot que cayó 6 puntos y alcanzó un 51%; Daniel Mas 47% (-10pts) y May Chomali 45% (-12).

En contraparte, los ministros peor evaluados por los encuestados de Cadem, corresponden a Tomás Rau, Francisco Undurraga y

Judith Marín con un 36% y Natalia Duco, con un 32%.

### Aprobación del Presidente

En esta última entrega de junio, el Presidente José Antonio Kast alcanzó una aprobación del 41% y la desaprobación se situó en 53%.

Esto, genera una aprobación promedio mensual de 42%, 3 puntos más que en el mes de mayo. Según los datos, los segmentos donde mejoró la percepción del mandatario corresponden a:

- Hombres, 48% (+3pts)
- Jóvenes entre 18 y 34 años, 27% (+3pts)
- "Estratos bajos", 40% (+4pts)
- Regiones, 43% (+4pts)

- Identificados con la derecha, 82% (+3pts)
- Identificados con el centro, 35% (+8pts).

### Responsabilidad penal

Respecto de la responsabilidad penal, un 76% de los encuestados considera que personas de entre 14 y 17 años debiesen ser juzgados como adultos.

Eso sí, se genera un contraste al hablar de la edad de responsabilidad adolescente. Mientras un 36% piensa que la edad mínima debería bajarse a 12 años, un 42% opina que la edad mínima para ser juzgado como un adulto debiese ser los 14 años.

Para finalizar, un 51% cree que los responsables de los menores que delinquen son sus propias familias.

## ARRIENDO DE BODEGAS EN PUNTA ARENAS

Disponibles bodegas ubicadas en sector Norte, kilómetro 8,5 (08155), en una zona estratégica y de fácil acceso.

- Bodegas completamente cerradas
- Oficinas incluidas
- Acceso apto para camiones
- Energía eléctrica trifásica
- Servicios independientes

**Ideal para almacenamiento, logística o desarrollo de operaciones.**





WWW.LOGISUR.CL

Para más información o coordinar visita, contáctanos al Whatsapp + 56 9 81596635

## Arriendo local Comercial Independiente

200 mts 2 aprox oficinas y 3 baños  
ubicación calle zenteno # 119  
Corazón del barrio Prat  
gran flujo vehicular

# Valor \$ 1.850.000

Para agendar visita e información Whatsapp  
+569 97207909 / +569 67596732



TRANSPORTES LÓPEZ

# Impulsamos el sur:





**Carga consolidada entre Punta Arenas, Puerto Natales y Puerto Montt**

**CONTACTO:** +56 9 38934909

**CORREO ELECTRÓNICO:** [ventas@sotralop.cl](mailto:ventas@sotralop.cl)



# RECIBE TU DIARIO **EL PINGÜINO**



**GRATIS EN TU**

**WHATSAPP**



# PINGÜINO DATOS

LA MEJOR GUÍA DIARIA DE MAGALLANES

▶ [www.elpinguino.com](http://www.elpinguino.com)

▶ ☎ 61 2 29 29 00

▶ Pingüino Radio 95.3 FM / 590 AM

## El Tiempo en Punta Arenas

Lunes, 29 de junio

6°  
/-1°



Lluvia ligera.

## El Tiempo en Natales

Lunes, 29 de junio

7°  
/1°



Lluvia ligera.

## El Tiempo en Porvenir

Lunes, 29 de junio

6°  
/0°



Lluvia y nieve.

**SÍGUENOS**  
en nuestras  
**REDES SOCIALES**

EP

[elpinguinomultimedia](https://www.instagram.com/elpinguinomultimedia)

Pingüino Multimedia

Diario el Pingüino

Pinguinodiario

Pingüino Multimedia

Recibe el DIARIO EL PINGÜINO  
**GRATIS** en **WhatsApp**

## Dato Útil

### ATENCIÓN PRIMARIA DE URGENCIA SAPU - SAR

**SAPU CESFAM: 18 DE SEPTIEMBRE**  
Mateo Toro y Zambrano N° 1893

DE LUNES A VIERNES :17:00 a 23:30 hrs.  
SABADO, DOMINGO Y FESTIVOS :10:00 a 19:30 hrs.

**SAPU CESFAM: DR. MATEO BENCUR**  
Capitán Guillermo N° 0781

DE LUNES A VIERNES :17:00 a 23:30 hrs.  
SABADO, DOMINGO Y FESTIVOS :10:00 a 19:30 hrs.

**SAPU CESFAM: JUAN DAMIANOVIC (SAR)**  
José Ignacio Zenteno N° 2850, Barrio Sur

DE LUNES A VIERNES :  
Atención continuada las 24 hrs.

SABADO, DOMINGO Y FESTIVOS:  
Atención continuada las 24 hrs.

**SAPU CESFAM: CARLOS IBAÑEZ**  
Eduardo Frei N° 1102

DE LUNES A VIERNES :17:00 a 23:30 hrs.  
SABADO, DOMINGO Y FESTIVOS :10:00 a 19:30 hrs.

### URGENCIA DENTAL

**ATENCION URGENCIA DENTAL EN EL  
CENTRO COMUNAL NORTE**  
Vicente Pérez Barría #0762

DE LUNES A VIERNES :18:00 a 22:00 hrs.  
SABADO, DOMINGO Y FESTIVOS :10:00 a 14:00 hrs.

### PUERTO NATALES

**SAPU CESFAM: DR. JUAN LOZIC**

DE LUNES A VIERNES :17:30 A 00:30 HORAS  
SABADO, DOMINGO Y FESTIVOS :9:30 A 19:30 HORAS

## TELÉFONOS DE EMERGENCIA

INCENDIOS  
FORESTALES

**130**

BOMBEROS

**132**

PDI

**134**

R. MARITIMO

**137**

SAMU

**131**

CARABINEROS

**133**

FONO DROGAS

**135**

R. AÉREO

**138**



GASCO:  
[www.gascomagallanes.cl](http://www.gascomagallanes.cl)  
**612208000**



AGUA / AGUAS MAGALLANES S.A  
[www.aguasmagallanes.cl](http://www.aguasmagallanes.cl)  
**2 28 00 28**



EDELMAG  
[www.edelmag.cl](http://www.edelmag.cl)  
**800800400**

POSTA VILLA TEHUELCHES  
**+56 9 92659495**  
24 HORAS

# TODO AVISOS

PENSANDO EN SU COMODIDAD

COMPRA SU AVISO CLASIFICADO EN NUESTRA PÁGINA WEB

[www.elpinguino.com](http://www.elpinguino.com)

CONTÁCTESE AL: 61 2292900 Anexos 145 - 143 clasificados@elpinguino.com Balmaceda 753 - Punta Arenas



## Estilo

### PELUQUERÍA

Cortes: Dama, Varón y Niños  
**Armando Sanhueza #1168**  
*Hector Contalba Romeo*  
 61 224 8032 - +56 9 89402816

### 31 Automóviles

VENDO CAPTIVA AÑO 2011, PAPELES al día, de agencia 97.500 km, \$5.500.000 conversable. 995839440. (20-10)

### 60 Arriendos Ofrecidos

\$650.000 CASA, LIVING, COMEDOR, cocina, pieza y baño servicio, 4 dormitorios, 2 baños, 2 salas estar. +56958645881. (27-02)

SE ARRIENDA CASA INTERIOR, Barrio 18 Septbr. Contacto celular 989558320. (27-30)

SE ARRIENDA DEPARTAMENTO nuevo de 1 dormitorio, con calefacción central y estacionamiento, con gastos básicos incluidos. \$500.000. Contactar al 939250141. (29-01)

### 90 Propiedades Venden

VENDO SEPULTURA, 3 capacidades parque Punta Arenas \$6.900.000. 995839440. (20-10)

### 100 Construcción

CONSTRUCCIÓN, GASFITERÍA, electricidad. Precios módicos garantizados. Fono 981357853.

CARPINTERÍA, TECHOS, reparaciones, cerámicos, muros, baños, cocinas, gasfiter autorizado. 952332831. (05)

### 110 Guía Hogar

ALGUIEN DE BUENA VOLUNTAD ME regale ropa mujer, hombre, cosas de casa. 959305597. (25-28)

### 330 Servicios Varios

DESTAPO DESAGÜES y artefactos sanitarios, moderna maquinaria eléctrica, su única y mejor solución. Maestro Arancibia. Empresa familiar más de 40 años a su servicio. 612213915- 996493211. (31ene27)

GRAVILLAS, ARENAS FINAS, tierra negra con turba. 952332831. (20-27)

**LIQUIDO HERMOSO TERRENO 10X25**  
 \$8.000.000, IDEAL PARA PROYECTO CON SUMINISTRO. CONSULTA SOLO AL WHATSAPP. 981826561 (29)



**CAMIÓN HYUNDAI PORTER AÑO 2004, EXCELENTE ESTADO, DOCUMENTACIÓN AL DÍA. PETROLERO, \$4.600.000. CONVERSABLE TRATAR AL CELULAR +56 9 44061693**

### 340 Empleos Ofrecidos

SE NECESITA CARPINTERO 1ra., albañil, soldador. Con experiencia. Escribir al +56982839294. (24-27)

SE BUSCAN CHICAS PARA SALÓN, barwoman y bailarinas para prestigioso club nocturno. WSP +56979433921. (25-01)

Balmaceda 753  
 Fono: 612 292900

**PEUGEOT, 2008, 67000 KM.**  
 Petrolero, sin dpf, rinde 20km por litro en ciudad, 4 neumáticos nuevos, vehículo en excelente estado de conservación



Consultas 953377624

SE NECESITA SECRETARIA ejecutiva para reemplazo, 1 a 2 meses. Requisitos: Experiencia en cotizaciones y órdenes de compra, conocimientos de Administración, Office intermedio. Enviar C.V. con pretensiones de renta a: dsantibanez@teraike.cl. (27-28)

### 350 Empleos Buscan

SE OFRECE JOVEN PARA TRABAJAR ayudante. 959549645. (26-27)



**PAPAS ROJAS \$13.000 (SACO 25 KG.)**

REPARTO A DOMICILIO 612280749 974523586

ME OFREZCO AUXILIAR aseo, piletero, garzón, responsable. 976288998. (26-27)

SE OFRECE PERSONA PARA trabajos en general, disponibilidad inmediata. 959001937. (27-28)

### 360 Clases particulares

CLASES PARTICULARES matemáticas, cálculo, física. Escolares, universitaria. +56 9 94849162. (15jul)

**ROMPECABEZAS ONLINE**

PINCHA AQUÍ

**SIMÓN**  
 BUSCA SU FAMILIA  
 7 MESES • ESTERILIZADO

MI HISTORIA  
 Me dejaron en San Juan cuando era cachorro junto a mi mamá. Mi mamá ya fue dada en adopción y ahora soy yo quien busca su oportunidad.

MUY JUGUETÓN  
 AMOROSO  
 COMPAÑERO LEAL

¡DALE A SIMÓN LA FAMILIA QUE MERECE!

COMUNICATE AL +56 9 5667 9228 | ESCRÍBENOS EN INSTAGRAM @agrupacionvozperrunapuq

ADOPTAR ES TRANSFORMAR DOS VIDAS: LA DE ÉL Y LA TUYA.

## 3 cosas que debes saber antes de usar un guatero

-  No utilices el guatero con funda, esta puede ocultar una goma desgastada.
-  Verifica el estado de la goma para asegurarte que no haya fugas de agua.
-  Llénalo máximo hasta dos tercios de su capacidad.

COANIQUEM todo por el niño quemado

# PROFESIONALES

**Asesora Previsional**

*Mariam Toledo Guichacco*  
ASESORIA PREVISIONAL



PENSIONES: - Vejez, Anticipada, Invalidez y Sobrevivencia.  
PILAR SOLIDARIO

+56995377796  
majetogu1@gmail.com

**Odontólogos**

**CLÍNICA DE IMPLANTES**  
**DR. EDUARDO LÉPORI DÍAZ.**  
Diplomado en U.S.A.  
Miembro Soc. de Implantología Oral de Chile.  
Cirugía Oral Ultrasónica  
22 años de experiencia en implantes.  
Croacia 799  
Fono: 61 2 242168.

**Laboratorios**

  
LABORATORIO MAGALLANES S.p.A.  
Análisis clínicos y tomas de muestras. Toma de muestra a domicilio.  
Fonasa e Isapres  
Avda. Colón N° 1098 edif. Cruz Roja  
Horario atención:  
Lunes a jueves 7:30 a 18:00 hrs  
Viernes 7:30 a 16:00 hrs  
Sábado 8:00 a 12:00 hrs.  
(61) 2 244454- 2 248734  
secretaria@laboratoriomagallanes.cl

**Podólogos y Técnicos**

**PODÓLOGA FABIOLA GODOY**  
ATIENDE A DOMICILIO,  
TRATAMIENTO INTEGRAL DEL PIE. PACIENTES EN GENERAL Y DIABÉTICOS.  
CELULAR WHATSAPP  
+56982635021

## GUÍA AUTOMOTRIZ

**Escapes y Gomería UMANZOR**  
Soldadura especial aluminio, tubos de escape.  
dobladora hidraulica.  
Abate Molina 0494 (14 sur)  
61 2742745 - 997579945.

**TECSOQNV**  
GAS NATURAL VEHICULAR

- INSTALACIÓN DE KITS GNC EN 3RA Y 5TA GENERACIÓN
- REINSTALACIÓN DE EQUIPOS GNC
- ANÁLISIS Y REPARACIÓN, TODAS LAS MARCAS

SOMOS AUTORIZADO POR EL MINISTERIO DE TRANSPORTES.  
DIR.: COVADONGA 242 BARRIO PRAT  
FONO: 61 2 222865

**Psicólogos**

**EBENEZER**



**ROSA MARTINEZ SANCHEZ**  
Psicóloga U de Chile  
Atención niños y adultos. Particulares y FONASA  
Atención presencial y online  
Consulta: LAUTARO NAVARRO 1330 2° piso  
Pedir hora: WhatsApp: +56 954130526  
rosamartinezsanchez@gmail.com

  
**Dr. Nelson Urizar Rojas**  
**Cirujano Dentista**

**Odontología general**  
**Adultos, coronas, prótesis.**

**Rómulo Correa #665**  
**Cel. 993504839**

**Fono: 612 292900**

**Abogados**

  
Estudio Jurídico con amplia experiencia en Derecho Civil (Herencias, Posesiones Efectivas, Particiones, Liquidación de Sociedad Conyugal, Contratos en general) y, Derecho Tributario - Corporativo (Reestructuración de mallas societarias, constitución de sociedades, Fusiones, Divisiones, Término de Giros, impuestos en general).  
Tramitamos en Punta Arenas, Santiago y Concepción. Nos encontramos ubicados en calle Fagnano 366, Punta Arenas.  
Agende consulta llamando o escribiendo  
+56995640569 / +56956432560  
pypabogadas@outlook.com  
pypabogados.ejur@gmail.com

**Veterinarios**

**Consulta Veterinaria LA COMARCA** (dic26)



Vacunas, desparasitaciones, esterilización, castración caninos y felinos.  
Implantación de chip.  
Exámen carne de cerdo.  
**Mariano Egaña 0501**  
**Fono 971399112**

**COMERCIAL EL GARAGE**  
**REPUESTOS Y ACCESORIOS AUTOMOTRIZ**  
DE TODAS LAS MARCAS Y MODELOS.  
CONFÍA EN EL EXPERTO Y QUE NO TE TRAMITEN MÁS,  
**ATENCIÓN PERSONALIZADA.**

VISÍTANOS EN GENERAL SALVO  
0599 BARRIO PRAT - 97998354

**Clasificados**  
**Balmaceda 753**

**ASOC. GREMIALES**

**CPC MAGALLANES**  
C. de la Producción y el Comercio de Magallanes  
cpcparenas@tie.cl  
+56-61-221.9357  
Manantiales N° 759, Punta Arenas.  
http://www.cpcmagallanes.cl

**ASOGAMA**  
Asociación de Ganaderos de Magallanes  
secretaria@asogama.com  
+56-61-221.3029  
Manantiales N° 759, Punta Arenas.  
http://www.asogama.com

**C.CH.C.**  
Cámara Chilena de la Construcción (Sede Punta Arenas)  
puntaarenas@cchc.cl  
+56-2-2258.7490  
Magallanes N° 671, Punta Arenas  
http://www.cchc.cl/gremial/camaras-regionales/punta-arenas

**APSTM.**  
Asoc. Productores Salmones y Truchas de Magallanes  
contacto@salmonicultoresmagallanes.cl  
+56-61-221.3029  
Roca N° 1030 Oficinas 301 - 302, Tercer Piso  
http://salmonicultoresmagallanes.cl

**CAMARA FRANCA**  
Asoc. de Usuarios de la Zona Franca de Punta Arenas  
camfranca@entelchile.net / +56-61-221.4511  
Avda. Bulnes, Km 3½ Norte Lote-D, / Manzana 8, Z. Franca.

**ARMASUR**  
Asoc. de Armadores de Transp. Marítimo, Fluvial, Lacustre y Turístico Sur Austral. +56-61-272.8100 anexo 2210 / Juan Williams N° 06450  
http://www.armasur.cl

**AUSTRO CHILE A.G.**  
Asoc. Magallánica de Empresas de Turismo, Austro Chile  
info@austrochile.cl  
+56-61-264.2350  
Avda. Costanera del Estrecho, local N° 4, Punta Arenas.  
http://www.austrochile.cl

**CÁM. DE COMERCIO E INDUSTRIAS DE MAGALLANES**  
Cámara de Comercio e Industrias de Magallanes A.G.  
ccmagallanes@123.cl  
+56-61-261.4550/51  
O'Higgins N° 942, Punta Arenas  
http://www.cnc.cl

**ASOCIACIONES DE EMPRESARIAS Y EJECUTIVAS DEL TURISMO DE MAGALLANES**  
ASEET Magallanes y de la Antártica Chilena AG.  
Instagram: @aseetmagallanes

**CÁMARA DE COMERCIO DETALLISTA DE PUNTA ARENAS**  
Cámara de Comercio Detallista de Punta Arenas  
contacto@camaradetallistapuntaarenas.cl  
+56-61- 261.3365  
Pedro Montt N° 925, Piso 2, Punta Arenas. http://www.camaradetallistapuntaarenas.cl

**AGIA MAGALLANES**  
A.G. Industrial y Artesanal de Magallanes  
agia.magallanes.2007@gmail.com  
+56-61-222.2239  
Sarmiento N° 677, Punta Arenas.  
http://www.agiamagallanes.cl

**CÁMARA DE TURISMO TIMAUKE TIERRA DEL FUEGO AG**  
Instagram: @timaukel\_turismo

**SOLOVIDRIOS**  
**PARABRISAS**

**- TOYOTA - HYUNDAI - MAZDA - MITSUBISHI**









Mejicana N° 762 Fono 61 2224835 Punta Arenas  
Blanco Enclada N° 761 Fono 61 2412101

**indumotor**

**Nello Stefani y Cía.**  
Rectificación Motores  
Desde 1963

612 221596 +569 7529 4644

## TELÉFONOS DE EMERGENCIA

|   |  |
|---|--|
|  <b>INCENDIOS FORESTALES</b><br><b>130</b> |  <b>SAMU</b><br><b>131</b>          |
|  <b>BOMBEROS</b><br><b>132</b>             |  <b>CARABINEROS</b><br><b>133</b>   |
|  <b>PDI</b><br><b>134</b>                  |  <b>FONO DROGAS</b><br><b>135</b>   |
|  <b>RESCATE MARITIMO</b><br><b>137</b>     |  <b>RESCATE AÉREO</b><br><b>138</b> |

 **GASCO:**  
www.gascomagallanes.cl  
**612208000**

 **AGUA / AGUAS MAGALLANES S.A**  
www.aguasmagallanes.cl  
**2 28 00 28**

 **EDELMAG**  
www.edelmag.cl  
**800800400**

**POSTA VILLA TEHUELCHES**  
**+56 9 92659495**  
**24 HORAS**

**Dato Útil**

 **JUZGADO DE FAMILIA**  
**2 22 22 23**  
**VICTIMAS DE DELITOS**  
**600 818 1000**

**Dato Útil**

 **INFORMACIÓN DE VUELOS:**  
**612238181**  
**DIRECCIÓN DE AERONÁUTICA:**  
**612745400**



**Avisos Necrológicos**

OBITUARIO: ANTONIO DELGADO AVENDAÑO – RIGOBERTO MALDONADO BÓRQUEZ.



**Funeraria y salones velatorios**

**CORAZÓN DE JESÚS**

**HORARIO: 24 HORAS**  
**TODOS LOS DÍAS DEL AÑO**

📍 Dirección: Armando Sanhueza #556  
☎ 969172275

**NUEVA SUCURSAL: MARTINEZ DE ALDUNETA 0393 CON GASPAR MARÍN.**

**CONVENIOS CON EMPRESAS:**

- Club de SO. Fuerza Aérea de Chile en retiro.
- Círculo de SO. de ejército en retiro.
- Círculo de personal de las FFAA. Sargento Aldea y montepiadas.
- Círculo de Carabineros en retiro.
- Club de SO. e IM en retiro.
- Recasur.
- Sindicato de Trabajadores de Enap.
- Tarjeta Punta Arenas.
- Servicio de Salud Magallanes.
- ANEF Magallanes.
- AFP, IPS, Cajas de compensación.
- Compañías de Seguro Dipreca, Capredena.
- Walmart (Lider).
- Dreams.
- La Araucana.

†  
**ANTONIO DELGADO AVENDAÑO**  
(1954 – 2026)  
(Q.E.P.D.)

Comunicamos el sensible fallecimiento de don Antonio Delgado Avendaño (Q.E.P.D.). Sus restos son velados en el velatorio Don Bosco, entrada por Maipú. Sus funerales se realizarán hoy lunes 29, después de un oficio religioso a las 14:15 en el Cementerio Municipal Sara Braun. Participa: la familia.



FUNERALS ANDANA

Comunicamos el sensible fallecimiento de don

**RIGOBERTO MALDONADO BORQUEZ**  
(Q.E.P.D.)

Sus restos son velados en el Velatorio Lourdes

Sus funerales se realizarán el lunes 29, previo responso a las 15:00 hrs. en la capilla del Cementerio Municipal "Sara Braun"

FUNERALES ANDANA

**Oración a San Expedito**

Este Santo es para la ayuda urgente, para los problemas que exigen una solución rápida y cuya invocación nunca es tarde. ORACIÓN: Mi San Expedito de las causas urgentes e inmediatas. Intercede por mí junto a nuestro Señor Jesucristo para que venga en mi auxilio en esta hora de aflicción y desesperanza. Mi San Expedito, tú que eres el Santo Guerrero. Tú que eres el Santo de los afligidos. Tú que eres el Santo de los desesperados. Tú que eres el Santo de las causas urgentes, protégeme, ayúdame, otórgame fuerzas, coraje y serenidad. ¡Atiéndeme mi pedido! (Hacer el pedido). Mi San Expedito, ayúdame a superar estas horas difíciles, protégeme de todos los que puedan perjudicarme, protege a mi familia, atiende mi pedido con urgencia. Devuélveme la paz y la tranquilidad. ¡Mi San Expedito! Estaré agradecido por el resto de mi vida y propagaré tu nombre a todos los que tienen fé. Reza un Padre nuestro, un Ave María, un Gloria y hacer la señal de la Cruz. ORACIÓN A SAN EXPEDITO. Reza 9 Ave María, durante 9 días y pide 3 deseos, uno de negocio y dos imposibles, al noveno día publicar este aviso y se cumplirá aunque sea imposible.

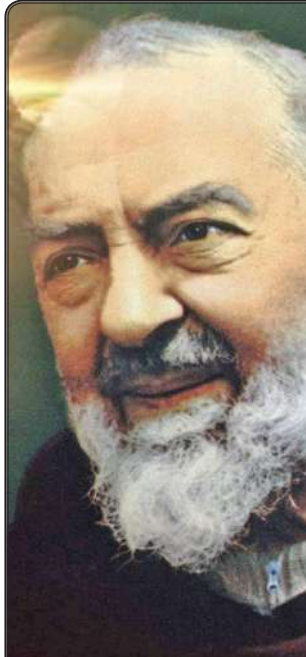

**Oración al Padre Pío**

Bienaventurado P. Pío, testigo de fe y de amor. Admiramos tu vida como fraile Capuchino, como sacerdote y como testigo fiel de Cristo. El dolor marcó tu vida y te llamamos "Un crucificado sin Cruz". El amor te llevó a preocuparte por los enfermos, a atraer a los pecadores, a vivir profundamente el misterio de la Eucaristía y del perdón. Fuiste un poderoso intercesor ante Dios en tu vida, y sigues ahora en el cielo haciendo bien e intercediendo por nosotros. Queremos contar con tu ayuda. Ruega por nosotros. Lo pedimos por Jesucristo, nuestro Señor. Amén.

†  
**ANTONIO DELGADO AVENDAÑO**  
(Q.E.P.D.)

Comunicamos el sensible fallecimiento del padre de nuestra funcionaria Karina Delgado, don Antonio Delgado Avendaño (Q.E.P.D.). Sus restos son velados en el velatorio Don Bosco, entrada por Maipú. Sus funerales se realizarán hoy lunes 29, después de un oficio religioso a las 14:15 en el Cementerio Municipal Sara Braun. Participa: Equipo de Solo Expediciones.

**ORACIÓN DESEO IMPOSIBLE**

Amadísimo señor mío, confío ciegamente porque eres tú mi eterno salvador, por eso te pido con todas las fuerzas de mi alma, para que con tu omnipotencia ilumines la gracia que tanto deseo. Señor Jesucristo, te pido la gracia para que me la concedas en nombre del padre santo. Amen. (Haces la petición). Se reza 3 días seguidos: Padre nuestro, ave María y gloria y se publica el 4. Gracias padre celestial por el favor concedido. Gracias te doy de todo corazón Dios hijo señor Jesucristo, Rey de Reyes por escuchar mi petición y obrar en nombre del Padre Santo. Les estaré a mi Padre Dios y a ti eternamente agradecida, gloria a ti señor Jesús.

**Mil gracias, Señor**

Mil gracias, Señor, por este nuevo día que me permites comenzar. ¡Es tan lindo despertar sabiendo que estás conmigo! En esta mañana recibo tu paz y tu amor. Gracias porque me acompañas siempre y me ayudas. Hoy quiero estar atento a tu presencia y a tu voz para andar conforme a tu voluntad.

Por favor, protégeme y guíame en este día. Quiero que tú me dirijas en todo lo que tengo que hacer con mi familia, en el trabajo y dondequiera que yo vaya. Quiero hacer tu voluntad y ser sensible a tu dirección. Ayúdame a saber cuándo hablar y cuándo permanecer en silencio. Que mis palabras reflejen tu amor y tu interés genuino por las demás personas. Quiero vivir para ti hoy y por siempre. En el nombre de Jesús, amén.

**Oración San Francisco de Asís**

Bendito seas, Dios Todopoderoso, Padre de todos los seres vivos. A ti que creaste peces, aves y animales de la tierra, e inspiraste a San Francisco de Asís para que los considerara como sus hermanos y hermanas, te pedimos que ilumines y guíes a quienes trabajamos por el cuidado de los animales, seres a los cuales encomendamos tu protección. Padre misericordioso, que siempre seas alabado por la belleza de Tu creación.

Amén. (J.P.D.M)



**Empresas Cruz de Froward TIENE FUNERARIA**

- ✓ Asesoría completa en trámites
- ✓ Ceremonias solemnes
- ✓ Planes personalizados
- ✓ Apoyo al proceso de duelo

**FUNERARIA PROTEGER**

📞 +569 4282 7448 | [funeraria@cruzdefroward.cl](mailto:funeraria@cruzdefroward.cl) | 📍 Av. Bulnes 92, Oficina Central

[WWW.CRUZDEFROWARD.CL](http://WWW.CRUZDEFROWARD.CL)

ATENCIÓN 24 HRS

FONO EMERGENCIA 612 231000 9 4282 7448

# HORÓSCOPO



## ARIES

(21 de marzo al 20 de abril)

Hoy buscarás más la tranquilidad, o disfrutar de un día más relajado y junto a tus seres más queridos. Muy bueno para estar en familia o en situaciones similares. Pero si no tienes más remedio que estar en medio de una situación bulliciosa, hoy te vas a mostrar algo más apagado, o vas a dejar el protagonismo a otros.

## CÁNCER

(22 de junio al 22 de julio)

A menudo, el peor enemigo que tiene tu destino para ayudarte a ser feliz y realizarte, no es otro que tú mismo. Urano te va a traer cambios altamente positivos para tu vida, sin embargo, tú no lo crearás así, o son otros los cambios que hubieras querido tener. Debes dejar que actúe el destino y te llevará a donde desees.

## LIBRA

(23 de septiembre al 22 de octubre)

Hoy tendrás un día muy favorable para los éxitos materiales, y también podrías recibir algún dinero, algún préstamo o alguna otra ventaja de carácter material, tanto si lo estabas buscando como si es el destino quien te lo trae. Lo creas o no, estás en un momento muy afortunado, y esto lo irás comprobando en el día a día.

## CAPRICORNIO

(21 de diciembre al 20 de enero)

Este parecerá más un día de trabajo que de descanso para ti, incluso hoy tendrás un momento ideal para hallar la solución de problemas que te inquietan desde hace ya algún tiempo, o para resolver asuntos de carácter familiar o de pareja. Se tratará de un día bastante constructivo, solo que poco dado al ocio o a los placeres.

## TAURO

(21 de abril al 20 de mayo)

Tal como indicábamos ayer, este es un momento de sorpresas, y a la larga todas van a ser para bien, aunque ahora no todas te lo parecerán. Y es que vas a llevarte un pequeño desengaño de una persona a la que quieres y admiras, incluso podría tratarse de un familiar, pero esa persona no te quiere a ti del mismo modo.

## LEO

(23 de julio al 22 de agosto)

Tanto el fin de semana en sí, como este día, en concreto, van a ser sumamente ajetrechos para ti, especialmente en el sentido positivo, y algunas veces también en el negativo, porque también estarás más susceptible de lo habitual. Pero lo importante es que al final vas a lograr que todos bailen al ritmo que tú les pongas.

## ESCORPIÓN

(23 de octubre al 22 de noviembre)

Aunque ya decíamos ayer que las influencias generales son, potencialmente, muy positivas y pueden abrirte muchas puertas, sin embargo, eso no quita que hoy, o en los próximos días, debas tener cuidado con accidentes, lesiones o traumatismos, en especial si te expones a grandes riesgos, que es algo que a ti te encanta.

## ACUARIO

(21 de enero al 19 de febrero)

Hoy todo indica que vas a tener un día bastante feliz y junto a tus seres más queridos, aunque, al mismo tiempo no será un día inactivo o aburrido, sino todo lo contrario. Ahora mismo estás lleno de proyectos e ilusiones, y a esto vas a dedicar tu tiempo de ocio; y muy pronto vas a ver que tus esfuerzos no habrán sido en vano.

## GÉMINIS

(21 de mayo al 21 de junio)

Hoy, al igual que todo el fin de semana, tendrás un momento ideal para viajar y relacionarte, así como una gran actividad, ya en lo físico como también a nivel intelectual. Tendencia al optimismo y a ilusionarte, que te llevará a tomar iniciativas, que en algunos momentos serán algo alocadas. Llegan nuevas amistades.

## VIRGO

(23 de agosto al 22 de septiembre)

Hoy tendrás un día más feliz o armónico de lo habitual, aunque ya por la tarde, o hacia el final del día, tenderá a complicarse o incluso a estropearse, regresando de nuevo las preocupaciones o inquietudes que siempre te acompañan. A pesar de todo, vas a vivir momentos bastante felices junto a tu familia y seres queridos.

## SAGITARIO

(23 de noviembre al 20 de diciembre)

Este día te dará una oportunidad más para viajar, o al menos salir de tu medio ambiente habitual, que en muchos momentos puede llegar a ser asfixiante para ti. Pero hoy tendrás un día feliz, o casi feliz, y muy bien dispuesto para los placeres de todo tipo. Es ideal para hacer nuevas amistades y vivir todo tipo de aventuras.

## PISCIS

(20 de febrero al 21 de marzo)

Vas a tener un día lleno de actividades agradables y, al mismo tiempo, beneficiosas o armónicas para ti y los tuyos. Tras una mañana muy dinámica tendrás una tarde más tranquila y placentera. Y va a contribuir a tu bienestar el que recibirás alguna sorpresa, o algún regalo, que te va a causar una gran e inesperada alegría.

# TABSA HORARIO ZARPES

### P. ARENAS / PORVENIR

|           | ZARPE DESDE TRES PUENTES | ZARPE DESDE BAHIA CHILOTA |
|-----------|--------------------------|---------------------------|
| LUNES     | 9:00                     | 14:00                     |
| MARTES    | 9:00                     | 14:00                     |
|           | 17:00                    | -                         |
| MIÉRCOLES | -                        | 8:00                      |
|           | 17:30                    | 20:30                     |
| JUEVES    | 9:00                     | 14:00                     |
|           | 17:00                    | -                         |
| VIERNES   | -                        | 8:00                      |
|           | 17:30                    | 20:30                     |
| SÁBADO    | 9:00                     | 14:00                     |
| DOMINGO   | 9:30                     | 13:00                     |
|           | 16:00                    | 19:00                     |

### PRIMERA ANGOSTURA

LUNES A DOMINGO DE  
**8:30 A 23:00 HRS**

Últimos zarpes: Desde Punta Delgada: 22:00 hrs | Desde Bahía Azul 23:00 hrs

### RÍO VERDE

LUNES A DOMINGO  
HORARIOS Y FRECUENCIAS EN  
[WWW.TABSA.CL](http://WWW.TABSA.CL)

### P. ARENAS / P. WILLIAMS

| VIAJES REGULARES   | ZARPE       |
|--|-------------|
| P. ARENAS - P. WILLIAMS<br>TODOS LOS JUEVES  | JUE   18:00 |
| P. WILLIAMS - P. ARENAS<br>TODOS LOS SÁBADOS   | SAB   16:00 |
| VIAJES ESPECIALES  |             |
| P. WILLIAMS - P. ARENAS<br>ÚLTIMO DOMINGO DEL MES (POSTERIOR A VIAJE A PUERTO TORO ESA MISMA MAÑANA) | DOM   16:00 |
| P. ARENAS - P. WILLIAMS (GAS)<br>(1º Y 3º LUNES DE CADA MES)   | LUN   01:00 |
| P. WILLIAMS - P. ARENAS (GAS)<br>(1º Y 3º MARTES DE CADA MES)  | MAR   14:00 |

### P. NATALES / P. YUNGAY

|                 | ZARPE         | ARRIBO        |
|-----------------|---------------|---------------|
| NATALES - EDEN  | DIA 1   05:00 | DIA 2   07:00 |
| EDEN - TORTEL   | DIA 2   09:00 | DIA 3   07:00 |
| TORTEL - YUNGAY | DIA 3   07:45 | DIA 3   09:45 |
| YUNGAY - TORTEL | DIA 1   19:00 | DIA 1   21:00 |
| TORTEL - EDEN   | DIA 1   22:00 | DIA 2   11:00 |
| EDEN - NATALES  | DIA 2   13:00 | DIA 3   15:00 |

\*ABRIL A NOVIEMBRE SE DEBE CONFIRMAR SEMANA SIN ZARPE

### RECEPCIÓN Y ENTREGA DE CARGA

| PUNTA ARENAS  |
|---|
| LUNES   MARTES   MIÉRCOLES<br>9:00 A 12:00<br>14:00 A 17:00 |
| JUEVES<br>RECEPCIÓN DE VEHÍCULOS<br>14:00                   |

| PUERTO WILLIAMS         |
|-------------------------|
| SÁBADOS<br>8:00 A 14:00 |



Fechas, horas de zarpes, horarios de presentación de pasajeros, carga y vehículos; deben ser confirmados previamente en [www.tabsa.cl](http://www.tabsa.cl)

# REGÍSTRATE EN TABSA Y OBTÉN BENEFICIOS

- ✓ COMPRA MAS ÁGIL
- ✓ RECIBE ESTADO DE CRUCES EN TU WHATSAPP
- ✓ DESCARGA TUS BOLETAS Y TICKETS
- ✓ ACCESO A BENEFICIOS PARA RESIDENTES

INSCRÍBETE AQUÍ 



 +56 61 272 8100  
VENTAS Y RESERVAS **OPCIÓN 3**

[www.tabsa.cl](http://www.tabsa.cl)  
f TABSA x @\_tabsa @ \_tabsa

18+

SI USTED QUIERE VER LA VIDA  
NOCTURNA Y REVISAR LOS AVISOS DEL  
**TOP NIGHT MAGALLANES**

**INGRESE AQUÍ**



# TOP NIGHT

**EL PINGÜINO**

 BALMACEDA 753

 612 292900

 [WWW.ELPINGUINO.COM](http://WWW.ELPINGUINO.COM)

**TOP NIGHT**

**BALMACEDA 753**  
**612 292900**

**EL PINGÜINO**

**RUBIA** (16MAY)  
EXÓTICA, MIRADA CAUTIVADORA, SENSUAL, LUGAR PROPIO, TE ESPERO LLÁMAME. 973225557

**LULY** (02MAY)  
ARGENTINA TEENS. 991212387

**COLOMBIANA**  
ROBUSTA. 997210948 (01JUL)

**AGENCIA VIDAL**  
950825813 (01JUL)

**EP** PINGÜINO MULTIMEDIA  
DIARIO TV RADIO WEB @  
[www.elpinguino.com](http://www.elpinguino.com)  
Balmaceda 753

**NATALIA**  
FLAQUITA RICA CARIÑOSA, ATENCIÓN RELAJADA, BESOS, CARICIAS Y MÁS. 965344376 (01FEB)

**NINA**  
ATENCIÓN A MAYORES, ME GUSTAN MADURITOS PARA HACERLO MÁS RICO. 991793860 (01FEB)

**SEXMAGALLANES.CL**  
PORTAL ESCORT, DONDE ENCONTRARÁS LINDA SEÑORITAS (23JUN)

**NICOL**  
RICA ATENCIÓN, MUCHOS CARIÑITOS, BESITOS DE PIES A CABEZA. 950362515 (01FEB)

**YULEY**  
BESOS RICOS DE PIES A CABEZA, MUCHOS CARIÑITOS, LUGAR PROPIO. 958332515 (01FEB)

**PROMO MADAME**  
+56991739290 (12FEB)

**BOMBON DE CHOCOLATE**  
973399328 (16FEB)

**MADY MADURITA ARGENTINA**  
942142594 (13FEB)

**DEBORA MADURITA ARGENTINA**  
954850355 (13FEB)

**COLOMBIANA VOLUPTUOSA RICA**  
968639067 (12FEB)

**LOQUITA CALIENTE.**  
991212387 (02MAY)

Fono: 612 292900

**PERUANITA RICA Y COMPLACIENTE, CON LUGAR CENTRAL.**  
950851306 (23-26)

**RUBIA EXÓTICA, VEN A VISITARME MOMENTO Y MEDIA HORA.**  
973225557 (30ABR)

**NENA ARGENTINA RECIÉN LLEGADA.**  
991212387 (02MAY)

**LUCIANA PROMOCIÓN MAÑANERA CON RUBIA MADURITA. LLAMADA Y WHATSAPP. LA MEJOR ATENCIÓN. LOS ESPERO**  
+56996076023. (12-15)

**MAÑANERAS DESDE 10 MIL.**  
958331443 (25NOV)

**PIEL MORENA PASIÓN GARANTIZADA CON LUGAR PROPIO.**  
9507772080 (13MAY)

**PAO MADURITA SEXY**  
+56956839120. (28-03)

**CAMI CALIENTE**  
+56954850355 (01-18)

**NENITA APRETADA ARGENTINA**  
+56991212387 (01-10)

**ORNELA ARGENTINA RICA**  
+56947076937 (01-13)

**LULY TEENS CALENTONA**  
+56991212387 (01-10)

**EL PINGÜINO**

Balmaceda 753  
Fono: 612 292900  
[www.elpinguino.com](http://www.elpinguino.com)

**Guía de Clasificados EL PINGÜINO**

- CON RESULTADOS
- ECONÓMICOS
- EFFECTIVOS