RENATA SANTANDER, DIRECTORA NACIONAL INJUV:

PATRICIO PIÑA

"Hicimos el progama 'Vive tus Parques' en esta región por sus paisajes hermosos y el inicio de la temporada alta en Torres del Paine"

(Página 10)

GREMIOS DEL TURISMO CRITICAN LA MEDIDA

Obligatoriedad de PCR negativo para entrar a la región se extiende al 30 de noviembre

(Páginas 13 y 16)

JCS

HOY EN PINGÜINO TV

La Tuka Noche
22 horas

Año XIV, N° 4.839

Punta Arenas, viernes 22 de octubre de 2021

EL PINGÜINO

www.elpinguino.com | Canal 4 señal abierta / 30 señal cable | Pingüino Radio 95.3 FM / 590 AM | 61 2 292900 | Radio +569 58575527

122 días de cárcel efectiva para conductora ebria que embistió a militares

(Página 3)

SALIDA DE ESC. JUAN WILLIAMS

Brutal amenaza de sujeto en contra de una profesora

(Página 6)

EN LO QUE VA DE 2021

Aeropuerto ha recibido más de 140 mil pasajeros

(Página 16)

"A 500 AÑOS DEL ENCUENTRO"

JCS

Estrenaron musical con total aforo en el Teatro Municipal

(Página 27)

FOTOS: JCS Y GOBIERNO REGIONAL

Arnaldo Alarcón recibió ayer el premio Ciudadano Ilustre 2021 por parte del gobernador regional, Jorge Flies, en la ceremonia efectuada en Cerro Castillo.

La tradicional sesión del Consejo Regional se trasladó ayer a Cerro Castillo como un gesto de descentralización intrarregional.

En Punta Arenas, el municipio entregó reconocimientos a diversas autoridades y exintendentes de la Región de Magallanes.

Con diversos reconocimientos, Gobierno Regional y Municipio celebraron el Día de la Región

(Página 4)

EDITORIAL: El alto costo de la vida y los desafíos presidenciales (Página 8)

OPINIÓN: Maximiliano Cárcamo: "Conectividad e integración territorio austral" - Cristiane Carvalho: "Comités regionales de cambio climático" - Hernán Ferreira: "Historia y futuro" *(Página 9)*

Calle Patagona

Incendio afectó mueblería en el Cerro de la Cruz

Eran cerca de las 13.30 horas de ayer, cuando dos compañías de Bomberos fueron despachadas hasta el sector de calle Patagona con Waldo Seguel, sector Cerro de la Cruz de Punta Arenas.

En el lugar, una estructura de dos niveles mantenía fuego en el segundo nivel, detectando que se trataba de una mueblería.

Los trabajadores indicaron el lugar de acceso a los voluntarios de Bomberos, quienes actuaron rápidamente para impedir que el fuego que se encontraba concentrado en una pared y en el entretecho, se propagara a la totalidad de la estructura, considerando que existía material combustible en el interior, y que podría propagarse rápidamente.

En pocos minutos la emergencia pudo ser controlada, logrando el objetivo de que el fuego no avance.

Las causas deberán serán investigadas, concurriendo personal de Carabineros, para adoptar el procedimiento respectivo.

Cabe señalar que al lugar acudieron en definitiva tres unidades, de la Segunda, Cuarta y Séptima compañías, debido a que se solicitó el apoyo de una unidad de escalas.

JC ALVAREZ

Tres casos nuevos en las últimas horas y hay 11 activos

Casos activos en Magallanes alcanzaron los dos dígitos

- Los casos informados ayer corresponden todos a Punta Arenas.
- Las cifras vuelven a poner a la región al nivel que tuvo a fines de julio.

Crónica
periodistas@elpinguino.com

Ayer se reportaron tres casos nuevos de Covid-19 en Magallanes, todos corresponden a Punta Arenas, de acuerdo con lo señalado por el seremi (s) de Salud, Eduardo Castillo.

La autoridad indicó que con estos tres casos nuevos, más los seis del día anterior, la región alcanza un total de 11 casos activos, considerando los que aún no terminan por cuarentena.

"De acuerdo con el sistema Epivigila, la Región de Magallanes y Antártica Chilena hoy reporta tres casos positivos a Covid-19, todos corresponden a Punta Arenas, por lo que la región alcanza un total de 29.268 casos acumulados, se nos resta un caso por ajuste. Las muestras procesadas por nuestros laboratorios corresponden a 543 exámenes. Hoy tenemos 11 casos activos, un 1% de positividad diaria y 0% de positividad semanal".

Castillo subrayó que ayer se reportaron 28.696 personas recuperadas y 499 fallecimientos a causa del Covid-19.

En cuanto a las muestras procesadas desde que se inició la Pandemia, a la fecha hay un total de 304.679 exámenes de PCR.

Pese a que los casos aun aumentado, ninguno de los pacientes positivos al momento ha requerido internación en alguno de los hospitales de Magallanes.

"De 282 personas hospitalizadas que se mantienen en la red de salud en la región, el día de hoy NO hay personas a Covid-19 en la red de salud regional. La ocupación de las unidades de cuidados intensivos (UCI) es de 13 personas en la red, quedando 9 camas disponibles. Veintiún personas permanecen en UTI y quedan disponibles 8 camas. Ocho personas están utilizando soporte ventilatorio, quedando 14 disponibles, lo que representa una ocupación de un 36,4%.La ocupación de camas críticas 66.7%", concluyó Castillo.

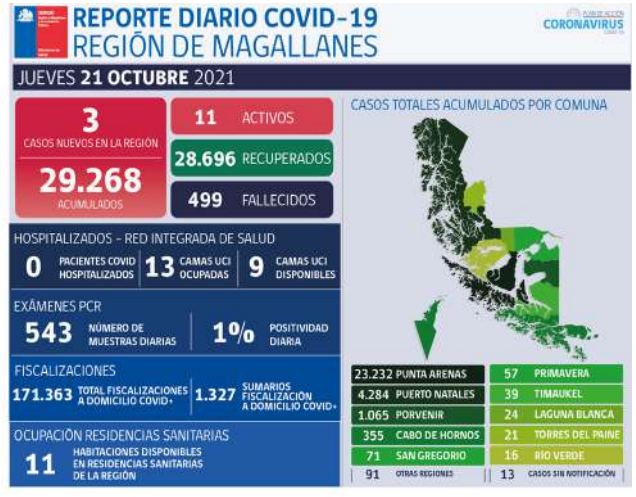

SALUD

Esta es la gráfica entregada por la Seremi de Salud durante la jornada de ayer.

También tendrá que pagar multa de casi 400 mil pesos y su licencia queda suspendida por dos años

Joven que arremetió ebria contra militares es condenada a 122 días de cárcel

● Fue sentenciada por manejo en estado de ebriedad, atentado contra la autoridad e infringir normas higiénicas. "El haber actuado con desprecio a la autoridad hace aconsejable que no se le otorgue un beneficio", manifestó el juez.

Juan Valenzuela
jvalenzuela@elpinguino.com

Ayer, el Juzgado de Garantía de Punta Arenas comunicó el castigo que cumplirá Javiera Balbontín San Francisco. Tendrá que cumplir 122 días de cárcel efectiva una vez que la sentencia quede firme y ejecutoriada.

La joven se hizo célebre por arremeter en presunto estado de ebriedad su vehículo contra un militar que fiscalizaba el toque de queda. Ese episodio ocurrió el 14 de abril y se viralizó por redes sociales y matinales de cobertura nacional. No fue condenada por ello, pero los hechos se asemejan.

El tribunal la halló culpable por lo sucedido el 15 de noviembre del año pasado. Alrededor de la 1.00 hora de la madrugada, funcionarios del Ejército controlaban el Estado de Excepción en la esquina de Rómulo Correa con Frei Montalva. Intentaron detener el vehículo de la imputada, pero acometió contra los uniformados y se dio a la fuga.

Los militares lograron esquivar su arremetida y la alcanzaron en calle General del Canto. Balbontín San Francisco manejó con 0,92 gramos de alcohol por litro de sangre, de acuerdo con la prueba de alcohotest. Iba junto a otras dos pasajeras y ninguna tenía un permiso o salvoconducto.

La joven ha cumplido con arresto domiciliario nocturno desde el control de su detención. La Fiscalía la requirió para un juicio simplificado, pero se ausentó a la audiencia y el tribunal despachó una orden de arresto en su contra.

El viernes pasado la PDI concretó su detención y quedó a disposición del tribunal. La condenaron por tres ilícitos: manejo en estado de ebriedad, atentar contra la autoridad e infringir normas higiénicas. Mientras quedó en libertad, el juez Ricardo Larenas analizó los antecedentes para resolver la sentencia.

Por vía telemática, el magistrado resolvió que pagase dos penas de 61 días de cárcel por la arremetida a los militares y conducir ebria. Además, su licencia queda suspendida por dos años y tendrá que pagar una multa de casi 400 mil pesos.

El juez Larenas resolvió que la joven no pudiese cumplir la pena en libertad.

"Considerando los antecedentes personales de la condenada, la conducta anterior y posterior de los hechos punibles por cuales se le condena, teniendo presente que en el proceso hubo que ser necesario despachar una orden de detención, el haber actuado con desprecio a la autoridad –lo que confirma una conducta refractaria en escalada– hacen aconsejable que no se le otorgue un beneficio en la ley", resolvió.

CAPTURA

Javiera Balbontín tiene una causa pendiente por eludir el control militar en Avenida España, hecho que se viralizó e hizo conocido a nivel nacional.

Mientras la sentencia no quede firme y ejecutoriada, la defensa podría apelar ante la Corte de Apelaciones para un eventual cumplimiento en libertad.

Narcotráfico

Detienen a nuevo involucrado en "Operación Buenaventura"

Ayer, funcionarios de la Policía de Investigaciones (PDI) detuvo a un nuevo imputado por la "Operación Buenaventura", que involucra a personas que estarían dedicadas al ingreso y comercialización de drogas en Magallanes.

El sujeto de iniciales S.A.P.V. tenía una orden de arresto en su contra. Es el quinceavo detenido de un caso que tiene a 10 personas en la cárcel, una de ellas con acusación fiscal ya presentada.

El imputado tiene al menos dos anotaciones penales por infracción a normas sanitarias, incluyendo una causa que corresponde a una fiesta clandestina donde se detuvo a 24 personas.

Durante la "Operación Buenaventura" se han incautado 2,8 kilos de cocaína y más de un kilo de marihuana.

El detenido será puesto hoy a disposición del Juzgado de Garantía de Punta Arenas.

WELL SERVICES GROUP
www.wellservices.cl
PROYECTOS DE INGENIERIA - INSPECCIONES NDT
CAPACITACIONES Y CERTIFICACIONES

WELL SERVICES
PRESENTA:
"PROGRAMA DE ESPECIALIZACION TECNICA EN CONFIABILIDAD OPERACIONAL"

energy API AMERICAN PETROLEUM INSTITUTE
ASME SETTING THE STANDARD

CAPITULO I:
NORMA API 570 "INSPECCIÓN, REPARACIÓN, ALTERACIÓN E INTEGRIDAD DE SISTEMAS DE TUBERÍAS EN SERVICIO"

CAPITULO II:
ASME B31.3 "TUBERIA DE PROCESOS"

CAPITULO III:
ASME B31.8 "SISTEMAS DE TUBERÍA PARA TRANSPORTE Y DISTRIBUCIÓN DE GAS"

FECHA DE REALIZACION: DEL 13 AL 17 DE DICIEMBRE DEL 2021 - PRESENCIAL
HORARIO: 08:30 A 12:30 – 15:00 A 18:30 HRS.
LUGAR: PUNTA ARENAS

SALONES Y PROTOCOLOS COVID-19. AFOROS MAXIMOS DE ACUERDO A CANTIDAD DE ASISTENTES (PASE MOVILIDAD).

RELATOR: SRA. JULIE SANCHEZ SARMIENTO

INGENIERO METALURGICO
ESPECIALISTA EN SOLDADURA.
ESPECIALISTA EN GESTION DE INTEGRIDAD Y CORROSION.
ESPECIALISTA EN GERENCIA DE SEGURIDAD Y SALUD OCUPACIONAL.
CONSULTOR SENIOR INTERNACIONAL EN NORMAS API – ASME – ASTM – AWS - ANSI.
MAGISTER EN GESTION DE CALIDAD (CURSANDO).
ACADEMICA Y PROFESORA UNIVERSITARIA.

INSCRIPCIONES Y MATRICULAS:

VIA REMOTA:
www.wellservices.cl o
contacto@wellservices.cl

PRESENCIAL:
ROCA 825 OF. 9 EDIF.
EL LIBERTADOR.
+56 9 72942115

VALOR DEL PROGRAMA:
$850.000.- Exento

MATRICULA:
$250.000.- SALDO
HASTA 3 CUOTAS.

- CREDITOS CON CHEQUES
- CONVENIOS A EMPRESAS
- TARJETAS DE CREDITO.

DESCUETOS POR GRUPOS.

CUPOS LIMITADOS

WELL SERVICES
Somos líderes y estamos a su servicio.
Empresa Certificada en Gestión de Calidad empresarial

MAGALLANES A TODO GAS

CONVIERTE TU AUTO A **GAS NATURAL** Y APROVECHA LOS BENEFICIOS DEL **GNC**

- Hasta un **70% de ahorro** respecto de la gasolina y un **-25% de emisiones** de CO2.
- Puedes convertir **cualquier vehículo particular** con un máximo de **5 años de antiguedad**.
- Si tu modelo no tiene la certificación, puedes solicitarla a través del taller de conversión.
- Camionetas, furgones y camiones livianos también se pueden convertir.*

*Según especificación Decreto Supremo Nº 211, de 1991 y Nº 54 de 1994 del Ministerio de Transportes y Telecomunicaciones.

TALLER AUTORIZADO
René Jutronich +56 9 9640 0920
Pedro Sánchez +56 9 9649 2060
Tecso GNV +56 9 5421 5559

gasco MAGALLANES
40 Años DE ENERGÍA

JCS

Diversos exintendentes de Magallanes fueron homenajeados ayer por la Municipalidad de Punta Arenas.

GOBIERNO REGIONAL

A diferencia de otros años, la sesión solemne del Consejo Regional con motivo de la celebración del Día de la Región se realizó en Cerro Castillo.

En gesto de descentralización hubo una ceremonia oficial en Cerro Castillo

Con serie de homenajes, Gobierno Regional y municipio celebraron Día de la Región

- En la oportunidad, el Gobierno Regional premió como Ciudadano Ilustre 2021 a Arnaldo Alarcón.
- En tanto, el municipio de Punta Arenas realizó una solemne ceremonia en la mañana de ayer.

Pedro Escobar
pescobar@elpinguino.com

Con su voz emocionada, Arnaldo Alarcón, comentó al recibir el galardón: "Me siento orgulloso y feliz. Soy solo un ciudadano que ha vivido 62 años en esta región, siempre tratando de hacer labores constructivas", dijo.

Ayer, fue homenajeado por el Consejo Regional (CORE) como Ciudadano Ilustre de Magallanes 2021, premio que le fue entregado por el gobernador regional, Jorge Flies, en una ceremonia realizada en el gimnasio municipal de Cerro Castillo.

Hace más de seis décadas, este hombre de menuda figura y gigantesca labor, llegó desde su natal Chillán como funcionario del Servicio de Impuestos Internos, sólo para quedar maravillado por la belleza de la zona. "Cada vez que podía y tenía tiempo libre tomaba fotos", recordó.

El historiador Mateo Martinic relató en la ceremonia que la labor de Alarcón fue extraordinaria y gracias a ella, fue posible crear el primer parque nacional de nuestro país que daría más tarde paso al Parque Nacional Torres del Paine, del cual Alarcón, merecidamente, se convirtió en su primer administrador. "Fue tal el éxito que muchas veces tuvimos que tomar medidas para controlar a tanta gente que llegaba", comentó quien fuera, además uno de los pioneros del turismo regional.

Cerro Castillo

En un gesto de descentralización, el gobernador regional encabezó ayer la ceremonia de conmemoración del Día de la Región no en Punta Arenas como ha sido tradicional, sino en la comuna de Torres del Paine.

Lo acompañó el pleno del Consejo Regional (CORE) en forma presencial y algunos en forma telemática.

La ceremonia contó con la intervención del consejero regional por la Provincia de Última Esperanza, Tolentino Soto, expresidente del CORE y quien destacó la labor del organismo durante la pandemia: "Llegamos con ayuda oportuna a quienes más lo necesitaban", recordó, al tiempo que dejó sobre la mesa un desafío: "Para mí no es aceptable que sigamos hablando de grandes inversiones mientras haya magallánicos que viven con una jubilación de 100 mil pesos".

Luego, vinieron los sobrecogedores acordes de la Orquesta Sinfónica de la Universidad de Magallanes. "Esperemos no perder una cabeza", dijo el gobernador Jorge Flies, al iniciar su alocución mientras los sones vibrantes del tango "Por una Cabeza", aún vibraban en el aire. "Es un honor premiar a don Arnaldo Alarcón en una tierra que le debe tanto", comentó.

Flies afirmó que impulsará una reactivación "que tenga como base el ser humano".

Junto con recordar que la urgencia sanitaria, no ha terminad, agregó que "desde Puerto Edén a Puerto Toro y con los alcaldes y concejales esperamos escribir la estrategia regional de desarrollo para los próximos 10 a 15 años... soñamos una región que tenga como base de su crecimiento y desarrollo la ciencia, pero también la cultura, el deporte y educación para el siglo 21. Hoy construimos sobre la herencia de hombres y mujeres que han hecho esta tierra como don Arnaldo Alarcón Fabres, nuestro ciudadano ilustre, así como tantos otros. Hoy escribimos junto a ellos para el futuro".

GOBIERNO REGIONAL

Arnaldo Alarcón recibió con alegría el premio otorgado por Magallanes a su enorme contribución al turismo regional.

Punta Arenas

Sin embargo, lo anterior no fue obstáculo para que durante la mañana, se realizara en la capital regional una ceremonia en la cual la municipalidad también conmemoró esta importante fecha que recuerda el día en que la expedición de Hernando de Magallanes descubrió la boca oriental del estrecho que hoy lleva su nombre y que desde entonces, recuerda nuestra región.

Se homenajeó a exintendentes y exalcaldes.

Este edificio patrimonial se encuentra ubicado en pleno centro de la ciudad, donde aún cuentan con oficinas y locales disponibles

Chelech SPA: la empresa familiar que potenció el crecimiento comercial de la región

● En 2019, adquirieron el edificio de la calle Bories con Croacia en Punta Arenas, donde si bien mantuvieron la fachada, le realizaron una remodelación completa en su interior con un proyecto de ingeniería estructural. La propiedad cuenta con seis locales en su planta baja y en el segundo nivel existen 11 oficinas para uso individual o para empresas.

Patricio Piña Fernández
ppina@elpinguino.com

Chelech SPA es una empresa regional y familiar creada en 1983, con casa matriz en Puerto Natales.

Dentro de sus últimas gestiones, en el año 2019 decidieron adquirir el inmueble que se encuentra ubicado en la calle Bories con Croacia: un antiguo edificio que fue construido en el año 1912, y que fue perteneciente a la Familia Khum. La idea de sus actuales dueños tuvo relación con rescatar este edificio patrimonial, recuperándolo y transformándolo en un lugar con modernas oficinas y locales comerciales, lo que se mantiene hasta el día de hoy.

"La principal razón que nos motivó fue la de mantener las bases de este edificio, considerando los años de construcción que tiene, ya que son bases sólidas, además de poder mantener su identidad inicial. Quisimos hacer locales comerciales y oficinas modernas para poder entregarles un buen servicio a quienes quieran arrendar las instalaciones", indicó Zamira Chelech Ojeda, directora ejecutiva de la empresa.

En ese sentido, decidieron remodelar la propiedad en su totalidad, pero siempre manteniendo su fachada, recuperando de este modo, uno de los edificios más antiguos de Punta Arenas con el objetivo de "darle mayor vida" al centro de la ciudad. Realizaron una remodelación completa en su interior, comenzando con un proyecto de ingeniería estructural, para poder entregarle una mayor seguridad a sus futuros arrendatarios.

Actualmente, este edificio cuenta con seis locales en su planta baja, mientras que en el segundo nivel existen 11 oficinas que se dividen tanto para uso individual como también para oficinas de empresas privadas y estatales. Vale recalcar que, todas estas están resguardadas, ya que la totalidad del inmueble se encuentra bajo todas las normas de seguridad establecidas.

"La idea es que quienes arrienden en nuestro edificio no incurran en gastos mayores de mantención para comenzar su negocio. Para todo ello, se utilizaron materiales de excelente calidad", agregó Chelech sobre este proyecto, el que fue efectuado por la arquitecta magallánica Melissa Muñoz Oyarzún y realizado por el contratista Jaime Hernández. Asimismo, también señalan que aún cuentan con disponibilidad de oficinas y locales comerciales, los que están listos para su instalación.

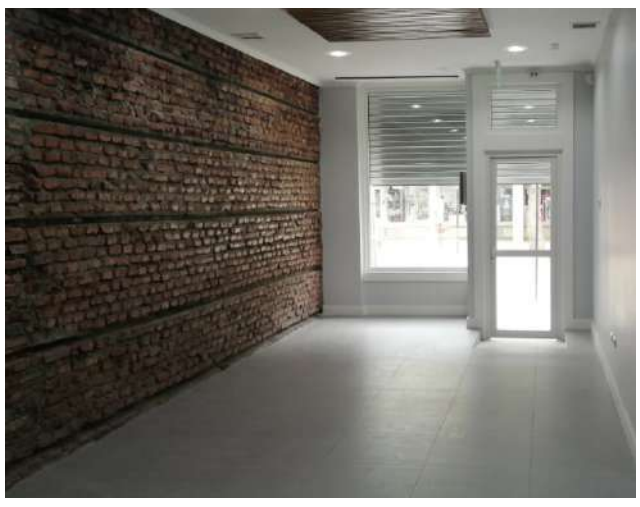

El inmueble cuenta con ventanas de termopanel, iluminación LED, persianas eléctricas y bodegas, entre otros detalles que hacen que sus espacios sean de primera calidad.

Modernas instalaciones

En todo el espacio que comprenden este edificio cuentan con iluminación LED con circuitos separados para la protección de la actividad computacional de cada empresa; medidores de luz, agua y gas individuales; ventanas en termopanel para los locales comerciales; persianas eléctricas; pisos revestidos en porcelanato; locales comerciales con bodega y baño, esto último al igual que para las oficinas; sistema de calefacción central; y extintores de incendios para todo el edificio, como sistema de red húmeda. Todo lo anterior, apto para funcionar de forma inmediata.

Formalizaron a sospechoso

Amenaza contra profesora: "Adonde te vea te voy a matar y violar"

Una situación de peligro vivió una profesora de la escuela Juan Williams. Presuntamente, un sujeto de 31 años la habría abordado cuando estaba en su vehículo para acosarla y amenazarla de muerte.

En la tarde del miércoles, la víctima estacionó su vehículo en las afueras del colegio. Mientras permanecía adentro, un desconocido golpeó el vidrio de la ventana e hizo gestos obscenos con las manos. "Tú no sabes quien soy, a mi no me conoces. A donde te vea te voy a matar y violar", habría dicho.

El hombre huyó y la afectada ingresó al colegio. Denunció los hechos a Carabineros, quienes concretaron la detención alrededor de las 14.10 horas.

Ayer, el imputado fue formalizado por amenazas. Quedó con arraigo nacional y prohibición de acercarse a la víctima.

Defensora regional de Magallanes, Gustava Aguilar:

"Si una persona muere bajo tutela del Estado, hay que ver responsabilidades"

● La autoridad analizó el trato que tienen los reos con problemas de salud mental en la cárcel y se refirió a los casos de suicidio en la cárcel. "Para los familiares no existe una respuesta adecuada", dice.

Juan Valenzuela
jvalenzuela@elpinguino.com

"Si una persona muere bajo la tutela de un agente del Estado, hay que ver quién tiene responsabilidades". En conversación con el noticiero central de El Pingüino Multimedia, la defensora regional de Magallanes, Gustava Aguilar, hizo un balance a lo que ha sido el año judicial del organismo. Entre otros temas, analizó la situación de las personas privadas de su libertad en los recintos penales y los desafíos que enfrentan como institución.

En lo que va del año, dos imputados se quitaron la vida al interior del Complejo Penitenciario de Punta Arenas.

"Quizás a la sociedad no les importa las personas privadas de libertad, pero son personas que tienen derechos fundamentales y humanos. Como agentes del Estado –llámese Gendarmería, Servicio de Salud, Defensoría– tenemos obligaciones. Si una persona muere bajo la tutela de un agente del Estado, hay que ver quién tiene responsabilidades", dice Aguilar.

"Lamentablemente, para los familiares de estas personas no existe una respuesta adecuada", agrega.

Los reos con problemas de salud mental pueden estar privados de su libertad en la Unidad de Psiquiatría Forense Hospitalaria Intrapenitenciaria (UPFHI). La dependencia –ubicada al interior de la cárcel– se creó a partir de un convenio entre Gendarmería y el Servicio de Salud de Magallanes. La defensora Aguilar se mostró crítica respecto su funcionamiento.

"Nosotros hemos instado a que se regularice este convenio. Tienen que establecerse obligaciones por parte del Servicio de Salud –que aporta con los profesionales– y Gendarmería debe ejercer control al interior", dice.

En las dependencias de la UPFHI estuvo recluido Dago Mansilla Ule, un hombre de 32 años que esperaba ser enjuiciado en abril. A fines de enero, los funcionarios de Gendarmería descubrieron su cuerpo sin vida.

"Hay cámaras que debieron ser instaladas al interior de la UPFHI. Es importante monitorear a estas personas para cautelar si existe un intento de suicidio. Estas cámaras todavía no se han instalado", señala la defensora regional.

En septiembre, Luis Ojeda Ojeda se suicidó en el módulo C, que está destinado para imputados reincidentes. "Si bien estaba en una celda solitaria, él sí había sido diagnosticado para ser internado en esta unidad forense", precisa Aguilar.

Sección femenina

"La cárcel fue construida para una población masculina, no para albergar a mujeres", señala Aguilar. "Con esto hubo un problema latente y grave: que las personas no están solamente en lugares reducidos, sino que no pueden cumplir con la segregación de imputadas y condenadas".

La autoridad destacó un proyecto presentado por Gendarmería y aprobado por el Consejo Regional para modernizar la infraestructura de la sección femenina del Complejo Penitenciario de Punta Arenas.

"Es un proyecto bien interesante, tiene una inversión de 500 y tantos millones de pesos, se van a readecuar 800 y tantos metros cuadrados que van a subsanar no solamente temas de habitabilidad y segregación, sino que también tendrán espacios para desarrollar talleres", expresa.

ARCHIVO

Gustava Aguilar fue entrevistada por Álex Miralles en el noticiero central de Pingüino Multimedia.

Julio César Saldivia acusa despido injustificado

Fotógrafo demanda en $ 35 millones al municipio de Natales

● Tras 14 años de trabajo, lo despidieron por la causal "necesidades de la empresa". Pide que lo indemnicen por daño moral y tiempo de servicio.

Juan Valenzuela
jvalenzuela@elpinguino.com

Un fotógrafo que trabajó durante casi 14 años en la Corporación Municipal de Puerto Natales (Cormunat) demandó al municipio por casi 34 millones de pesos. Acusa que su despido fue injustificado y pide que lo indemnicen por daño moral y el tiempo de servicio.

Julio César Saldivia Saldivia fue contratado a honorarios el 2007. En marzo del 2020 lo trasladaron a la Cormunat, donde cubrió las actividades culturales y de turismo en coordinación con la municipalidad.

Al asumir la nueva alcaldesa, Antonieta Oyarzo, se designó como director ejecutivo subrogante de la corporación a Cristián Catrin. El demandante acusa que en julio no tuvo trabajo alguno. "Estuve prácticamente 30 días sin recibir instrucciones de ningún tipo", dice.

El último día del mes, el director Catrin lo citó a su oficina y le comunicó que su relación contractual llegaba a su fin. En una breve misiva, le señalaron que la causal de despido era "necesidades de la empresa".

Según la demanda, "no basta sólo el hecho de invocar la causal de necesidades de la empresa para tener al despido como justificado. Por el contrario, deben existir circunstancias o hechos objetivos que permitan comprobar la veracidad de las condiciones fácticas invocadas".

Los patrocinantes del fotógrafo calculan que el municipio debería pagar casi 18 millones de pesos como indemnización por años de servicio. Además, suman otros $11 millones por daño moral y 5,4 millones de pesos por recargo del artículo invocado del Código del Trabajo.

La demanda ya fue acogida a trámite por el Juzgado de Letras y Garantía de Puerto Natales. Se fijó la audiencia preparatoria entre las partes para el 22 de diciembre.

Accidente en Puerto Williams

CEDIDA

Ayer, un accidente vehicular se produjo en camino a Caleta Eugenia, en Puerto Williams. El automóvil volcó en su recorrido a las orillas de una zona pedregosa y Bomberos concurrió de emergencia al lugar para prestar labores de rescate.

CIRCULO NACIONAL CONTINGENTE ESGRUM 1974

CITACIÓN

En conformidad al Titulo III De las Asambleas Generales Articulo Décimo Cuarto párrafo dos de los Estatutos del Circulo Nacional Contingente Esgrum 1974, citase a Asamblea Ordinaria de Socios N° 2/2021, a efectuarse el **sábado 23 de Octubre de 2021 a las 10:00 horas en primera citación y a las 10:30** en segunda citación, en la **Sede de la Cooperativa Villa El Águila ubicada en calle Alfa Centauro N° 788 de Villa Alemana, Quinta Región**, objeto tratar las siguientes materias:

TABLA:

1. Lectura del Acta anterior.
2. Conformación de la Comisión Electoral para renovar Directiva periodo 2022 – 2025.
3. Cuenta del Tesorero.
4. Varios.

Articulo Decimo Primero:
Cada socio activo tendrá derecho a un voto, pudiendo delegarlo en otro mediante una carta poder simple. Si el socio no hiciere uso del derecho de designa apoderado o. habiéndolo designado, éste no asistiere, para este efecto se entenderá que acepta los acuerdos tomados en la Asamblea. Los poderes serán calificados por el Secretario del Directorio.

Por lo que se les solicita, enviar el poder adjunto firmado a aquellos socios que no vayan asistir.

Quilpué, 15 de Octubre de 2021.

PRESIDENTE

René ROJAS Muñoz
Presidente
Círculo Nacional Contingente Esgrum 1974

edelmag
GRUPO CGE

AVISO DE SUSPENSIÓN PROGRAMADA
DE SUMINISTRO POR TRABAJOS
QUE EJECUTARÁN EN RED MUNICIPAL.

CIUDAD:	PUNTA ARENAS
FECHA:	LUNES 25 DE OCTUBRE
HORARIO:	DE 09:00 A 14:00 HRS.

SECTOR COMPRENDIDO:
- Loteo Vrsalovic.
- Loteo Barandillas.

Publicado el día viernes 22 de octubre de 2021

TENEMOS LA ENERGÍA AL SERVICIO DE MAGALLANES

LA MEJOR CALIDAD Y LOS MEJORES PRECIOS EN UN SOLO LUGAR

NEUMATICOS SAN JORGE
Profesionales Por Siempre®

NANKANG FREE YOUR WAY
Mastercraft TIRES
TIRE ANTARES

Zona Franca: Local 3 Gal. Paine / Casa Matriz: Avda. Bulnes 01350
Fono Central: 612 247262 / Web: www.sanjorgeonline.com
Email: casamatriz@sanjorgeonline.com / Síguenos

CARTAS AL DIRECTOR

ENVIAR A: editor@elpinguino.com

ADMINISTRACIÓN Y LEY DE COPROPIEDAD

Señor Director:

Debido a los problemas que se han registrado en el último tiempo por la inadecuada administración de edificios y que han provocado daños en inmuebles y afectado el bienestar de sus propietarios, es importante indicar que esta gestión se acoge a la Ley de Copropiedad Inmobiliaria y se compone de tres órganos: la asamblea de copropietarios, el comité de administración y el administrador. Este último, se podrá mantener en sus funciones mientras cuente con la confianza de la asamblea, pudiendo ser removido en cualquier momento por acuerdo de la misma, con la obligación de rendir cuenta documentada de su gestión.

Dentro de sus funciones están las de cuidar los bienes de dominio común, cerciorarse de que la infraestructura de soporte de redes de telecomunicaciones no sea intervenida por terceros, efectuar los actos necesarios para realizar la certificación de las instalaciones de gas, así como el mantenimiento y certificación de los ascensores. También debe ejecutar los actos de administración, conservaciones y los de carácter urgente, debe cobrar y recaudar los gastos comunes, velar por la observancia de las disposiciones legales y reglamentarias, y también representar en juicio a los copropietarios.

Frente a su deficiencia o negligencia, se generan responsabilidades, las cuales podrán ser reclamadas por distintas vías. Una de ellas es la vía interna, que contempla reclamos al administrador o comité de administración a través de comunicación interna, o en la próxima asamblea. En tanto, la vía externa permite reclamar ante la municipalidad respectiva, quien mediará los conflictos extrajudicialmente; el Juzgado de Policía Local competente o un juez arbitro; y en caso de temas eléctricos o de gas, hacerlo ante la Superintendencia de Electricidad y Combustibles (SEC). En el caso de ruidos molestos ocasionales, las denuncias las pueden hacer tanto el comité de administración, como el administrador o cualquier persona afectada ante el Juzgado de Policía Local respectivo o carabineros, además las municipalidades pueden regular esto por medio de ordenanzas.

Ahora bien, independiente de las vías de reclamo o fiscalización, nunca debemos perder de vista que vivir en comunidad implica respetar y tolerar, por lo que se recomienda que previo a recurrir a las debidas entidades, se intente solucionar directamente de manera amistosa, criteriosa y de buena fe los problemas con su administrador o vecino, pues se trata del hogar y en él es importante tener armonía y paz.

Carolina Bardisa Académica
Escuela de Derecho Universidad de Las Américas

EDITORIAL

El alto costo de la vida y los desafíos presidenciales

"La alta inflación a la que nos hemos visto expuestos los chilenos en el último tiempo se ve reflejada en el encarecimiento de los alimentos, que es algo que nos afecta transversalmente y que mes a mes nos percatamos al ver que ya no nos alcanza y que nuestro presupuesto se ha visto reducido drásticamente".

Chile hoy enfrenta graves problemas. La pandemia del Coronavirus y los retiros del 10% nos han dejado la inflación por las nubes. Y desde hace rato se venían anunciando las graves dificultades por las que atravesaremos en nuestro país en los próximos meses y que también pasarán a ser desafíos a sortear para el próximo Presidente de la República. Tenemos que salir adelante, pero para ello necesitamos la colaboración de todos. La tarea del próximo Mandatario será muy dura, porque desde afuera, incluso nuestros vecinos -pese a que están peor que nosotros-, nos miran con preocupación porque ven que estamos con un fuerte deterioro del crecimiento económico y una crisis institucional. Nos acostumbramos a crecer y con cifras muy azules. En Magallanes nos damos cuenta de ello profundamente. Quizás nos creímos de verdad el cuento de ser un ejemplo como país en Latinoamérica. Hoy nos genera alarma saber qué Chile le vamos a entregar a nuestros hijos y a las nuevas generaciones. Si el país se está cayendo, como dicen algunos, es responsabilidad de todos levantarlo y no sólo buscar culpables. Chile es de todos y no sólo de los que gobiernan, lamentablemente en la última década se ha llenado de odios y egoísmos que no conducen a nada. El país vive una situación compleja -"la crisis está"-, y hay que hacerse cargo. Hay que reconocer los errores cometidos en la conducción y sentarse a enmendarlos, por ejemplo en políticas económicas mal aplicadas y que sólo son compromisos de campaña. Hay algunas medidas que han terminado volviéndose un boomerang en contra de la gente. El encarecimiento de los alimentos es algo que nos afecta transversalmente y que mes a mes nos percatamos al ver que ya no nos alcanza y que nuestro presupuesto se ha visto reducido drásticamente.

El comentario de hoy en:
PINGÜINO MULTIMEDIA

VER VIDEO

Rodrigo Prenafeta,
Youtuber Paralelo 33

CARTAS AL DIRECTOR

ENVIAR A: editor@elpinguino.com

INVERSIONISTAS MÁS ATREVIDOS

Señor Director:

Hemos observado cómo el universo de startups tecnológicas se está activando, al igual que las opciones nacionales de levantamiento de capital, como Venture Capital o los crowdfunding. Estas son noticias positivas para el ecosistema emprendedor, sin embargo, no podemos dejar de lado que, el ser un país cada vez más innovador, también nos destaca como un entorno atractivo para grandes inversionistas extranjeros, como comentó Rodrigo Demaría, Country Executive del BofA en la región, con excepción de Brasil y México, en una entrevista con El Diario Financiero el 17 de agosto.

Este exitoso contexto desafía a un mayor atrevimiento por parte de los inversionistas de nuestro país, para no quedar al debe frente a la activación del emprendedor chileno y su creciente reconocimiento en el extranjero. Estamos frente a un escenario ideal para que se realicen apuestas más atractivas y estimulantes, no solo con foco en los más rentables, sino que también aquellos que puedan generar más impacto social, para fortalecer el ecosistema nacional frente a esta gran competencia global.

Daniela Baytelman
Cofundadora de Easycancha

PREGUNTAS

Señor Director:

¿Por qué la Convención Constitucional vinculó el inicio del debate de los contenidos de la propuesta de texto constitucional con el aniversario de los hechos de violencia vandálica y de destrucción del metro de Santiago ocurridos el 18 de octubre de 2019?; ¿por qué los convencionales constituyentes eligieron para presidir la Convención a una figura que no es representativa de la gran mayoría de los connacionales y que viste un supuesto traje típico de su etnia?; ¿por qué en el plebiscito de salida para aprobar la propuesta de texto constitucional —de una Carta Fundamental que pretende ser "la casa de todos"— bastará una mayoría simple y no se exigirá una mayoría de dos tercios?

Adolfo Paúl Latorre
Abogado

INSEGURIDAD ALIMENTARIA EN CHILE

Señor Director:

Debido a la emergencia sanitaria por Covid-19, la inseguridad alimentaria en Chile se pudo visibilizar como una realidad urgente. Según la Organización de las Naciones Unidas para la Alimentación y la Agricultura (FAO), a lo menos 400 mil personas se sumarían al número de individuos con inseguridad alimentaria severa, como resultado del eventual aumento en la tasa de cesantía, la pérdida de ingresos y, por ende, la limitación al acceso de alimentos nutritivos.

Por esta razón, la Secretaría Ejecutiva del Sistema Elige Vivir Sano publicó el Plan de Seguridad Alimentaria, que expone 29 medidas para aminorar los potenciales efectos de la pandemia en la seguridad alimentaria de las familias más vulnerables.

Si bien los esfuerzos de este plan llegan a aliviar la incertidumbre de muchos chilenos, ¿cómo podemos asegurar que la ayuda sea suficiente y se mantenga el tiempo que se requiera?

Para ello, se puede proponer estrategias adicionales orientadas complementar los ejes de acción impulsados por el Gobierno, por ejemplo, capacitar a las organizaciones civiles para apoyar en el catastro de familias afectadas y/o beneficiadas por las estrategias de gestión de emergencias sanitarias, además de aumentar la cantidad personal sanitario como nutricionistas y kinesiólogos en los establecimientos de salud.

También, sería importante implementar un subsidio a los alimentos saludables pues, frente a una disminución en los ingresos de la población, las preferencias alimentarias se ven seriamente afectadas, optándose por productos de baja calidad nutricional y altos en nutrientes críticos.

La reactivación del Programa Alimentario Escolar es vital dado que posiblemente la comida que recibían sus beneficiarios podría corresponder a la más importante (y en algunos casos, la única).

Finalmente, podrían generarse medidas económicas de protección al precio de los alimentos e incentivar la producción y comercio de pequeños agricultores como actores principales en el abastecimiento de determinadas localidades del país.

Todas estas propuestas nos hablan de la deuda socioalimentaria que el país tiene con las familias chilenas, recordándonos que el derecho a la alimentación es fundamental y es deber del Estado velar porque así sea.

Catalina Zamora Docente de la Carrera de Nutrición y Dietética UDLA Sede Viña del Mar

PROLONGANDO LA CONVENCIÓN

Señor Director:

El error histórico que cometió la mesa de la Convención de impulsar el inicio del trabajo de fondo de la nueva Constitución un 18 de octubre, día de violencia brutal que nos recuerda los momentos más oscuros de nuestro pasado reciente, se suma lo expresado esta semana por constituyentes de la ex Lista del Pueblo, que pretenden extender el plazo de trabajo de redacción de la Carta Fundamental por dos años, contraviniendo todo lo acordado y validado por la ciudadanía en el plebiscito de entrada.

Con estos antecedentes, ¿cómo no va a ser entendible que la ciudadanía muestre semana a semana, encuesta tras encuesta, que ha ido perdiendo la confianza en este órgano? Ojalá la Convención reaccione y se ponga a trabajar en serio en la tarea que le mandatamos y cumplan con los plazos: lograr grandes acuerdos para alcanzar una Constitución que nos represente a todos y tenerla lista a más tardar en julio de 2022.

Francisca Herrera J., cientista política.

** Las cartas publicadas no representan necesariamente el pensamiento de Diario El Pingüino y son de exclusiva responsabilidad de quienes las emiten. Si usted desea ser parte no dude en escribirnos a editor@elpinguino.com. La extensión no debe superar 1.500 caracteres y el diario puede omitir o editarlo parcialmente*

• **Director Gerente y Representante Legal Pingüino Multimedia:** Alberto Solo de Zaldívar Pérez
• **Editor General Pingüino Multimedia:** Juan Ignacio Ortiz Reyes - editor@elpinguino.com
• Domicilio: Avenida España 959, Punta Arenas • Teléfono: 2292900 • www.elpinguino.com
Editado e impreso en Punta Arenas por Patagónica Publicaciones S.A.

EL PINGÜINO
Fundado el 2 de julio de 2008

Diario miembro de la Asociación Nacional de la Prensa Chile.

La columna de...

MAXIMILIANO CÁRCAMO,
CANDIDATO A DIPUTADO

Conectividad e integración territorial austral

La investigación es fundamental para el posicionamiento de una visión estratégica en relación a nuestra región, en especial reconociendo los aportes de entidades como el Centro de Investigaciones Militares del Ejército de Chile y de investigadores como Marco Maturana Mena, coronel en calidad de retiro, que han realizado notables esfuerzos por difundir estas temáticas. Desde aquellos planteamientos es que debemos comprender que la zona austral posee un valor geopolítico y geoestratégico, en atención a que se encuentra un recurso natural estratégico relacionado con la seguridad humana, como son las grandes reservas de agua dulce que constituyen un elemento vital porque afecta la supervivencia de la población y el desarrollo nacional. Este territorio, dada su gran superficie, morfología y características, se presenta bastante desmembrado, lo que hace que la conectividad plena e integral, debe considerar que existirán tramos que serán terrestres, marítimos y lacustres, tema tratado en extenso por diversos autores hace décadas como es el caso del General Ramón Cañas Montalva. Vale la pena señalar que existen aún 653 km en la Zona Austral, aún no conectados, no integrados y sin desarrollo, lo que constituye una vulnerabilidad para el Estado por cuanto afecta a la seguridad y defensa nacional al no existir presencia política, económica ni militar, punto que Marco Maturana destaca en sus investigaciones y que es un punto focal para la focalización de esfuerzos mayores. Es así como actualmente el Cuerpo Militar del Trabajo continúa con la construcción de caminos y obras viales en la zona, pero el avance en un clima hostil y terreno difícil significa que anualmente el rendimiento en un frente de trabajo no supere los 5 o 6 km en promedio. Ante esta realidad, se estima que lo adecuado para el Estado sería optar por una visión de largo plazo respecto de esa conectividad, integración y desarrollo, pensando en las acciones a ejecutar en los próximos 40 o 50 años. Los gobiernos durante el siglo pasado y el actual han desarrollado acciones para conectar e integrar nuestro territorio, movilizando un mayor poblamiento que se ha generado por el aumento de las expectativas y de la actividad productiva e inversiones en esas zonas aisladas y alejadas donde no existía, o era muy poco. Las obligaciones del Estado chileno se encuentran claras, sin embargo, para una acción más eficaz, eficiente y rápida es necesario articular acciones interministeriales y privadas, que permitan aunar esfuerzos y recursos para ejecutar la conectividad territorial, poblamiento humano y el desarrollo, así como el cuidado y preservación de los recursos naturales, la fauna, y el medio ambiente. Sabemos que las necesidades del Estado son múltiples y urgentes (educación, salud, pensiones, creación de empleos, etc.) y los recursos escasos, como ya lo señalaban autores como Frederich von Hayek, las tasas de crecimiento, la coyuntura económica interna y externa, su limitante condición de ser un país esencialmente exportador de materias primas, hacen que se debiliten las condiciones de previsión presupuestaria para esa visión de futuro que se necesita en las decisiones respecto de la Zona Austral. Desde la perspectiva de la defensa, el Ejército ha puesto por décadas a disposición del Estado sus medios a través del Cuerpo Militar del Trabajo para la ejecución de miles de kilómetros en la carretera longitudinal y rutas transversales, un aporte que requiere de mayor visibilidad para continuar con mayor ímpetu y entusiasmo. La polivalencia del Ejército al servicio de las políticas públicas, coordinado con el Ministerio de Obras Públicas, le permite enfrentar con éxito en forma ininterrumpida durante la paz, aquellas tareas de construcción de caminos y obras viales en los lugares más aislados y extremos del país, y constituye un permanente entrenamiento y alistamiento operacional de las unidades y del personal que conforma el Cuerpo militar del Trabajo. Sin duda, se trata de una capacidad estratégica al servicio del Estado. La extensa Zona Austral, de más de 650 km, y de gran importancia geopolítica, pendiente aún por conectar por vía terrestre e integrar al desarrollo nacional, constituye una significativa tarea, condicionada por los proyectos y recursos asignados por el Ministerio de Obras Públicas y el avance de los medios del Cuerpo militar del Trabajo en un territorio hostil.

La columna de...

DRA. CRISTIANE CARVALHO,
INVESTIGADORA CENTRO REGIONAL FUNDACIÓN CEQUA

Comités regionales de cambio climático

Los Gobiernos Regionales enfrentan desafíos propios de los territorios que administran y que se ven profundizados en el contexto de Cambio Climático. En mayor o menor medida todas las regiones de Chile ya están siendo afectadas por los cambios en sus ambientes, consecuencia del aumento de temperatura y cambios en los patrones de precipitación. Éstos difieren según su ubicación geográfica, sus actividades productivas, su vulnerabilidad ambiental, social y económica. En este contexto, en el año 2017 se conforma el Comité Regional de Cambio Climático (CORECC) de la Región de Magallanes y la Antártica Chilena, que como todos los otros Comités del país nacen de una necesidad de reconocer acciones regiones para mitigar los avances del cambio del clima. La formación de los CORECC fue propuesta en el "Plan Nacional de Adaptación al Cambio Climático (PNACC)" en 2014. Actualmente existen 16 CORECC en el país, y dentro de los actores convocados están las Seremis de diversos Ministerios, las Unidades Regionales de la Agencia de Sustentabilidad y Cambio Climático y por supuesto, representantes de Municipios, Academia, Sociedad Civil y Sector Privado, dependiendo de las particularidades y gobernanzas de cada región. La conformación de los CORECC (con este mismo nombre) vuelve aparecer en el proyecto de Ley Marco de Cambio Climático (aprobado por el Senado), donde su Artículo 23 dice en esencia lo siguiente: "en cada región del país habrá un CORECC, constituido por resolución del delegado Presidencial Regional, cuya principal función será coordinar la elaboración de los instrumentos para la gestión del cambio climático a nivel regional". Dada la importancia de los CORECC tanto para la elaboración de los planes de acción de cambio climático, como en la ejecución de las iniciativas que contemplen dicho plan, el Ministerio del Medio Ambiente está implementando el Programa de fortalecimiento institucional de los CORECC en alianza con el Programa EUROCLIMA +, a través de la colaboración de la Sociedad Alemana para la Cooperación Internacional (GIZ) y con el apoyo del Centro de Ciencia del Clima y la Resiliencia (CR)2, de Chile. Como Fundación Cequa, estamos felices de poder participar de estas instancias de trabajo para colaborar en el fortalecimiento de las capacidades técnicas de los CORECC. Estimamos que, aunando los esfuerzos de los diferentes actores de los territorios regionales, sumado a las acciones nacionales, Chile podrá estar mejor preparado para los desafíos que tenemos por adelante en virtud de la emergencia climática que vivimos actualmente. En consecuencia, nuestro llamado es a que todos aportemos de forma activa a la acción climática, independiente de los intereses Individuales, Municipales, Regionales o Macrozonales. Para nosotros la ejecución de medidas de mitigación y adaptación al cambio climático son muy urgentes. Quisiera compartir con ustedes estimados lectores una visión adoptada en el año 2018 durante un taller del CORECC de Magallanes, la cual es muy optimista y se proyecta al año 2040: "Magallanes es una región sustentable, que cuida su patrimonio natural y cultural con una ciudadanía informada, consciente y preparada ante el cambio climático. La institucionalidad regional y local genera, de manera coordinada y participativa, una planificación estratégica para desarrollar un territorio eficiente en el uso de los recursos hídricos, energéticos y naturales, adaptado a los efectos del cambio climático, resiliente a los riesgos climáticos, y equilibrado entre las actividades económicas y productivas, los procesos de urbanización y la conservación de la biodiversidad". Dicha visión nos inspira a empezar a construir de forma participativa nuestro plan de acción regional de cambio climático.

La columna de...

HERNÁN FERREIRA,
ABOGADO

Historia y futuro

Queda un mes para las elecciones presidenciales, para algunos, las más importantes desde el año 1970, cuando la Unidad Popular, coalición de comunistas, socialistas y otras fuerzas de izquierda lograron el poder, venciendo a Jorge Alessandri Rodríguez por estrecho margen. Para que para que pudiera asumir la presidencia de la República el socialista Salvador Allende, la Democracia Cristiana que con Radomiro Tomic salió tercera en esa elección, pactó una reforma constitucional para que la izquierda marxista se comprometiera a respetar ciertos derechos y garantías fundamentales al asumir el poder, como la libertad de expresión, la igualdad ante la ley, la libertad de prensa, la libertad de reunión y otros tantas garantías, pues existía fundado temor que la izquierda las desconociera al llegar al gobierno. A este acuerdo se le denominó Estatuto de Garantías Democráticas, también conocido como Estatuto de Garantías Constitucionales. De alguna manera el escenario actual se asemeja al de aquel entonces, porque existe una fuerza marxista que está más cercana a lograr el triunfo en la carrera presidencial, aunque lo veremos, la vida tiene giros inesperados u ocultos a simple vista. La izquierda que representa y aglutina Gabriel Boric desde el año 1990 a la fecha, nunca ha alcanzado siquiera el 30% de la votación ciudadana, haciéndose más fuerte a partir de la elección presidencial del 2009, obteniendo los siguientes resultados: a) el 2009 obtuvo un 20,14% con Marcos Enríquez-Ominami como candidato b) el 2013 obtuvo el 17,37% si sumamos candidaturas de ese espectro, que fueron Marcos Enríquez-Ominami, Marcel Claude, Alfredo Sfeir y Roxana Miranda; c) el año 2017 obtuvo el 26,85% al sumar las candidaturas de Marcos Enríquez-Ominami, Beatriz Sánchez (ella sola obtuvo un 20,27%, casi idéntico a lo que sumó MEO el año 2009), Artés y Navarro. Y si pensamos en todas las encuestas de los últimos días, la tendencia de Boric no supera el 30% e incluso está más cerca del 20%, que es el rango en que históricamente la izquierda radical y marxista ha obtenido en Chile. Le ha costado a este candidato ir más allá de la frontera de sus votantes históricos. A mi parecer, al mundo de la centro izquierda le cuesta confiar en Boric y Jadue, como una dupla para gobernar, lo que hace que comiencen a preferir a Provoste, lo que explicaría el aumento en intención de votos de esta candidata, lo que sin embargo, no le alcanzará para pasar a segunda vuelta, pues no contrasta con firmeza y convicción sus diferencias con el candidato del Partido Comunista. Es altamente probable que llegue en el tercer lugar, como Radomiro Tomic en el año 1970 y la Democracia Cristiana hoy como ayer, tendrá que decidir si da o no sus votos a Boric para elegirle presidente. Podríamos incluso llegar a asistir como en esos años, a un nuevo Estatuto de Garantías, con otro nombre, otros rostros, otras formas, pero en esencia, el mismo temor y el mismo destino. De pasar a amenazar con no sacarse fotos con los candidatos de la coalición, hasta llegar a que nadie quiera sacarse fotos con Sichel, este candidato tiene un escenario complejo, pues entre otras cosas, nunca entendió que el verdadero contendor era y es Boric y no Kast, lo que hizo crecer la desconfianza en su candidatura. Mientras a paso firme avanza José Antonio Kast, a quien Boric tan infantilmente trata sólo de José, lo que demuestra el talante y desarrollo personal del candidato marxista. ¿Qué le hace avanzar? Es el único que tiene un proyecto de país claro, nítido y que no lo cambia al ritmo de las encuestas.

** Las opiniones escritas en estas columnas son de exclusiva responsabilidad de los autores que emiten y no representan necesariamente el pensamiento editorial de Pingüino Multimedia.*

Carla Amthauer

Candidata a senadora llama a no caer en la campaña sucia

La candidata a senadora por Magallanes, Carla Daniela Amthauer, llamó públicamente a sus colegas de contienda electoral a no perder el foco de su trabajo y a mantenerse al margen de la "campaña sucia" que se está viviendo a nivel nacional con los presidenciales.

Para la postulante del Partido de la Gente, los tiempos se acortan y "hoy la percepción en la comunidad es que los políticos están jugando su propio partido, olvidando que el camino elegido por cada uno tiene que ser pensando en atender las necesidades y demandas de las personas". Agregó que "lo que se ha visto en los últimos días 'es una vergüenza', con imputaciones y acusaciones incluso de índole personal, más allá de lo válido que resultan las investigaciones periodísticas que puedan dar cuenta de eventuales irregularidades de determinados candidatos".

Candidato a diputado, Jaime Jelincic:

"Votaciones estarán marcadas por lo que la gente aspira de quienes se están presentando"

● El postulante del Partido Radical señaló que en las próximas elecciones las personas votarán por quien les entregue mayor seguridad.

Crónica
periodistas@elpinguino.com

Hace unos días el candidato a diputado por el Partido Radical, Jaime Jelincic, estuvo en Santiago en donde fue parte de las grabaciones de la franja televisiva que comienza a trasmitirse hoy.

El candidato que va en la lista del Nuevo Pacto Social, conversó acerca de su visita a Santiago con Pingüino Multimedia, en donde además dio a conocer como se percibe desde la capital las elecciones que se vivirán el próximo 21 de noviembre.

- ¿Cómo se percibe dentro del Nuevo Pacto Social, lo que serán las elecciones parlamentarias en el resto de Chile?

"Yo tengo la percepción, que primero este proceso electoral tiene características distintas, complejas a cualquier otro proceso electoral, porque estamos marcado por un escenario que tiene que ver conla contingencia, es decir aquí hay un tema de discusión con el proceso constitucional, con que este próximo parlamento va a tener que enfrentar y procesar. Segundo, hay una suerte de mirada de polarización, un debate que está muy tenso en el debate nacional y yo diría que desde esa perspectiva también se tiene claridad que la gente está todavía con un porcentaje de elección abierta y se ve que en la elección parlamentaria va haber un escenario de incertidumbre y votaciones en base a lo que la gente conozca. Las votaciones van a estar marcadas por lo que la gente espera o por lo que aspira de las personas que se están presentando para conducir. Las votaciones tienen menos carga ideológica y tienen más bien una carga de que personas van ayudar a llevar a un proceso que está viviendo Chile y que a algunos les genera incertidumbre y a otro temor y que a otros les genera esperanza".

ARCHIVO

El candidato del Partido Radical se refirió a las elecciones del próximo 21 de noviembre.

Candidata a diputada

Doris Sandoval se compromete avanzar hacia un sistema descentralizado

La candidata a diputada Doris Sandoval expresó su compromiso con los magallánicos para avanzar hacia un sistema descentralizado, donde cada comunidad tenga la potestad de decidir el futuro de sus territorios.

"En el día de la región, reafirmamos nuestro compromiso por la autonomía plena de nuestro territorio. Requerimos transitar hacia un estado regional, que promueva una participación vinculante de las comunidades, que permita que sean dichas comunidades, las que decidan la vida y el desarrollo que desean alcanzar y la forma en que se relacionarán con los bienes comunes naturales", expresó la candidata.

espaciopsicovital.

ESPACIO PSICOVITAL

UN ESPACIO INNOVADOR, VALIDADO PROFESIONALMENTE, QUE ACOGE Y TRANSFORMA A QUIENES SE ATREVEN A PEDIR AYUDA.

SOBRE NOSOTROS

Espacio Psicovital busca incorporar la compasión a la terapia, generando una nueva forma de ver y entender la salud mental como un proceso flexible, que respeta y se adecúa a las personas, invitándolas a aprender de sí mismas, entenderse y atreverse a hacer las cosas de forma distinta.

PSICOTERAPIA
Profesionales calificados te ayudarán a comprender y gestionar distintas situaciones que estén resultando desafiantes o problemáticas.

PSICOTERAPIA
Ofrecemos una amplia gama de servicios a nuestros clientes que facilitan las relaciones interpersonales en su equipo de trabajo.

PSICOTERAPIA
Nuestros talleres se centran en desarrollar estrategias que potencien las comprensión de sí mismo, la relación con otros, a través de distintas técnicas de atención plena.

TESTIMONIOS

Al principio me sentí bastante nerviosa, luego de alrededor de 20 minutos, logré tranquilizarme, logré hacer los ejercicios correctamente y comprender lo que las guías decían.

ATENCIÓN ONLINE / TARIFAS PREFERENCIALES

+56 9 983663743 www.espaciopsicovital.cl @espaciopsicovital

1º Noviembre
CEREMONIA
¡nos volvemos A ENCONTRAR!

PARQUE CRUZ DE FROWARD CEMENTERIO

12:00 hrs.
MISA ESPECIAL "DIA DE TODOS LOS SANTOS"
HOMENAJE A LOS FALLECIDOS POR COVID-19

13:00 hrs.
LANZAMIENTO DE GLOBOS (BIODEGRADABLES)"
con los mensajes entregados por los deudos.

PARQUE PUNTA ARENAS

15:30 hrs.
MISA ESPECIAL "DIA DE TODOS LOS SANTOS"
HOMENAJE A LOS FALLECIDOS POR COVID-19

16:30 hrs.
LANZAMIENTO DE GLOBOS (BIODEGRADABLES)"
con los mensajes entregados por los deudos.

DESDE 10:00 HRS.
SALIDA DE BUSES A PARTIR DE LAS 10:00 HRS.

SE RECIBE MENSAJE:
ceremonia@cruzdefroward.cl
ceremonia@parquepuntaarenas.cl
EN NUESTRA OFICINA, O EN LOS PARQUES EL DIA 1 DE NOVIEMBRE

Florería Bella
Venta de flores en la Pérgola, a cargo de Florería Bella, durante todo el fin de semana.

HORARIO PARQUE 09:00 A 20:00 HORAS LOS DÍAS, 30 Y 31 OCTUBRE Y 1º DE NOVIEMBRE

Apruebo Dignidad

Morales y Bermúdez dan a conocer sus propuestas en Natales

Hasta Puerto Natales llegaron Luz Bermúdez y Javiera Morales, candidatas a la Cámara Alta y Baja respectivamente, donde presentaron sus programas ante la comunidad natalina.

En ese sentido, las aspirantes de Apruebo Dignidad conversaron con la ciudadanía sobre los temas centrales de sus programas políticos y la del propio Gabriel Boric: descentralización, feminismo, medioambiente y sobre la Convención Constitucional.

Bajo ese contexto, la candidata a diputada, recalcó "para mí, Puerto Natales es un lugar muy especial y por eso hemos venido, porque, a medida que recorremos la región, nos damos cuenta de que hay muchas demandas transversales y es por esto que nos hemos dedicado a juntarnos con la gente, para conversar, por ejemplo, sobre temas medioambientales, tema muy relevante para la Provincia de Última Esperanza", dijo Morales.

Por su parte, la candidata a senadora, explicó "estuvimos en Puerto Natales con el objetivo de conocer y escuchar las demandas y visiones del momento político que estamos viviendo y nos parece súper relevante tener las distintas perspectivas del territorio de Magallanes".

Juan José Arcos y Paola Yáñez

Candidatos regionalistas proponen que parte de los impuestos sean administrados por el Gobierno Regional

● Para los postulantes al Senado y la Cámara de Diputados por el PRI, es importante que parte de los impuestos que se tributan en la región se queden en la zona.

Gerardo Pérez
gperez@elpinguino.com

Para nadie es un misterio que todos los impuestos que tributan las empresas son administrados a nivel nacional, es por eso que el candidato a senador por Magallanes Juan José Arcos, propone que parte los impuestos que tributan las empresas en la región sean administrados por el Gobierno Regional, lo cual le daría mayores fondos a las regiones.

El candidato a senador por el PRI señala que esta idea, cobra particular relevancia al considerar que, hoy día, el hidrógeno verde se potencia como el negocio del futuro, de manera, entonces, dice Arcos, que "debiera quedar el 25% de los impuestos que se recauden en la región".

El abogado plantea que esta medida sólo se ha aplicado respecto de la Ley Fondema con los ingresos del petróleo. "Los regionalistas proponemos que tengamos un cambio en la Ley Fondema para que estos fondos que son, actualmente, de alrededor de 7 mil millones de pesos puedan ser usados en obras sociales", dijo.

Además, Arcos manifestó que "proponemos la creación de una asignación de zona para que las pensiones que son tan bajas, puedan tener un complemento que permitan, en algo, mejorar la calidad de vida de nuestra tercera edad, pero también, tener un fondo de becas de especialidades médicas para que nunca más ocurra que alguien fallezca esperando la atención de un especialista. De esa forma, podríamos contar con más especialistas en las provincias, en Tierra del Fuego, en Puerto Williams y en Última Esperanza".

Por su parte, Paola Yáñez, candidata a diputada, indicó a modo de ejemplo, respecto de la necesidad de contar con mayores recursos para brindar una mejor calidad de atención de salud a la población, que el Hospital de Puerto Natales es el único centro de salud de toda la comuna, ésa es una realidad. "Hemos tenido un problema permanente de falta de atenciones médicas, fundamentalmente, de especialistas. En nuestra región nos favorece la Ley Fondema y se debe realizar una modificación para crear becas de especialidades para que, por fin, Puerto Natales pueda tener una atención digna de salud para todos nuestros natalinos", señaló.

Para los candidatos regionalistas, todas las empresas que desarrollen actividades económicas en Magallanes debieran dejar una parte de los impuestos en la región, para lo cual proponen que se modifique la actual legislación.

ARCHIVO

Los candidatos regionalistas Juan José Arcos y Paola Yáñez.

Ayer

Constituyentes de la UDI critican proceso y no descartan rechazar texto

Durante la segunda sesión dedicada a los discursos de apertura en la Convención Constitucional, integrantes de Vamos por Chile manifestaron su preocupación por la "transgresión de las reglas" al interior del organismo.

Algunos convencionales aseguraron que el país avanza en "una Convención tramposa" y no descartaron llamar a votar rechazo en el plebiscito de salida.

Estas declaraciones apuntan a iniciativas que buscaron disminuir el quórum de aprobación de normas constitucionales -que fue ratificado en 2/3- y el establecimiento de plebiscitos dirimentes, entre otras.

A 4 meses de haber asumido

Concejal Francisco León realizó balance de su gestión

El concejal de Punta Arenas Francisco León realizó un balance de su gestión a 4 meses de haber asumido.

León destacó de su trabajo lo realizado para recuperar algunos monumentos de la ciudad que habían sido vandalizados, además destacó el apoyo del alcalde de haberlo escuchado y que se hayan reparados los resaltos de diversas calles y avenidas y que estaban deteriorados.

León agregó que "también alcé mi voz para reclamar, cuando la burocracia demoró la entrega de leña a las familias que lo requerían ante la llegada del invierno" añadiendo que hizo lo mismo cuando familias del sector periurbano, recibieron agua potable con problemas de contaminación y cuya causa es imprecisa, lo cual calificó como "negligencia criminal".

El edil agradeció el apoyo del alcalde Claudio Radonich y de los funcionarios que han trabajado para dar solución a los problemas.

Comicios presidenciales, parlamentarios y de cores el próximo 21 de noviembre

Las fechas electorales que debe saber a un mes de las elecciones

● A partir de hoy comienza la franja electoral y el próximo sábado se dará a conocer la lista de vocales de mesa.

Crónica
periodistas@elpinguino.com

Falta exactamente un mes para que Chile vuelva a tener elecciones presidenciales, parlamentarias y de consejeros regionales. Son siete los nombres que competirán por La Moneda, de ellos, los dos triunfadores de las primarias Sebastián Sichel (Chile Podemos Más) y Gabriel Boric (Apruebo Dignidad), a quienes se sumaron José Antonio Kast (Partido Republicano); Franco Parisi (Partido de la Gente); Marco Enríquez-Ominami (Partido Progresista); Yasna Provoste (Nuevo Pacto Social); y Eduardo Artés (Unión Patriótica).

Dentro del territorio nacional están habilitados para sufragar 14.959.945 electores, de los cuales 7.288.665 son hombres y 7.671.280 son mujeres. En tanto, en el extranjero 71.018, lo que deja un padrón total de 15.030.963 personas.

Fechas importantes

- A contar de hoy comienza a transmitirse la franja electoral televisiva en horarios de 12.45 y 20.45 horas.

- El próximo sábado 30 de octubre, el Servel publicará en un diario o periódico las nóminas de vocales designados para cada mesa receptora de sufragios, los miembros de Colegios Escrutadores, locales de votación, delegados y recintos en que funcionarán los Colegios Escrutadores. Las fechas, horas y lugar de constitución y funcionamiento de la mesa o Colegio Escrutador se comunicarán por carta certificada. En el caso del extranjero, las nómina se publicará en el sitio web del Servel.

- El martes 2 de noviembre, comienza el plazo para presentar excusas y solicitar exclusiones ante Juntas Electorales para desempeño del cargo de vocal de Mesa y de miembro de Colegio Escrutador. El plazo final es hasta el 4 de noviembre.

ARCHIVO

Queda un mes para que se realice el proceso eleccionario donde se elegirá a Presidente, senadores, diputados y consejeros regionales.

- El sábado 6 de noviembre, los secretarios de Juntas Electorales publicarán las nóminas de vocales reemplazantes y miembros de Colegios Escrutadores. En el caso de vocales en el extranjero, se publicará a través del sitio web.

- El martes 16 de noviembre, el Servel publicará los facsímiles de las cédulas de votación.

- Finalmente el jueves 18 de noviembre, a la 0.00 horas, terminará todo tipo de propaganda electoral.

Tras visita

Municipalidad de Natales planifica campamento medioambiental

En el salón de la Alcaldía de Natales, Antonieta Oyarzo recibió la visita de Luis Flores, coordinador Nacional del proyecto Pacto Mundial de Jóvenes por el Clima y Alfredo Pena, coordinador Internacional del proyecto desde Francia.

Dicho proyecto se origina a propósito de la COP21 en París en el año 2015 y a la fecha participan más de 30 países.

Consultada la alcaldesa sobre la visita recibida indicó que, "éste es un importante proyecto medio ambiental que se ejecutará en dos liceos y un colegio de nuestra comuna, Liceo Luis Cruz Martínez, Liceo María Mazzarello y el Colegio Puerto Natales, con quienes desarrollan talleres donde recogen la opinión de los y las adolescentes de la comuna en relación al cambio climático y en lo que se refiere a las políticas medioambientales".

SUPERMERCADO ROFIL
OFERTAS
FOTOGRAFIAS REFERENCIALES

Compra sólo consumo familiar
POLLO GANSO
CATEGORIA V IMPORTADA
Stock: 1 Tonelada
$ 5.890 Kg.
Antes: $ 6.890

Compra sólo consumo familiar
ASADO CARNICERO, PUNTA PALETA O GANSO
CATEGORIA V IMPORTADA
Stock: 3 Toneladas
$ 5.590 Kg.
Antes: $ 6.490

TRUTRO CUARTO DE POLLO
4,5 KILOS - MAR JAC
Stock: 1000 Unidades
$ 5.290 Un.
Antes: $ 6.990

CHULETA PALETA DE CERDO
CONGELADA
Stock: 1500 Kilos
$ 2.290 Kg.
Antes: $ 2.990

CEBOLLA EN TIRAS
1 KILO - CN
Stock: 1000 Unidades
$ 1.390 Un.
Antes: $ 1.790

FIDEOS VARIEDADES
400 GRS - GUSTO ALDENTE
Stock: 8000 Unidades
$ 350 Un.
Antes: $ 550

CAFÉ VARIEDADES SELECCIONADAS
500 grs - PILAO
Stock: 800 Unidades
$ 1.990 Un.
Antes: $ 2.990

CHOCOLATE VARIEDADES SELECCIONADAS
100 grs - LINDT
Stock: 1500 Unidades
$ 1.990 Un.
Antes: $ 2.490

LAVALOZAS VARIEDADES
500 cc - BORA
Stock: 1000 Unidades
$ 790 Un.
Antes: $ 1.190

MICROONDAS
IKA
Stock: 40 Unidades
$ 44.990 Un.
Antes: $ 54.990

OFERTA VÁLIDA 21 AL 24 OCTUBRE 2021
(Domingo 24 de Octubre abierto sólo local del Módulo Central)

PARA MÁS OFERTAS PINCHA AQUÍ WWW.ROFIL.CL

PREFIERE ALIMENTOS CON MENOS SELLOS DE ADVERTENCIA

Realizan conversatorio

Abordan salud mental en adultos mayores

En el marco del mes de las personas mayores, la Seremi de Salud Magallanes junto al Servicio de Salud Magallanes, Cormupa y Senama se llevó a cabo el conversatorio "Salud Mental en Personas Mayores, hablemos de factores protectores", el cual convocó a más de 70 personas.

En la instancia, las personas mayores pudieron conocer, conversar y replicar sobre esta temática pudiendo acercar la información sobre los distintos programas e iniciativas, las cuales este grupo de edad puede participar en el sistema público de salud.

Chile y por consiguiente, la región de Magallanes, es una zona demográficamente envejecida y en proceso de envejecimiento.

Al respecto, el seremi (s) de Salud, Eduardo Castillo, dijo que: "Hemos visto cómo han sido protagonistas en este tiempo de pandemia. Han dado el ejemplo en el cumplimiento de medidas para el cuidado de su salud y de su entorno familiar, porque hubo medidas restrictivas especialmente dirigidas hacia ellas, que en la búsqueda de una mayor protección también significó menores libertades y ello trajo consigo algunas consecuencias sociales, como la poca participación, el desconectarse de su entorno, de sus actividades diarias, la relación con sus familiares y amigos. Dieron el ejemplo luego en el proceso de vacunación".

SALUD

Hasta el 30 de noviembre

Examen PCR para ingresar a Magallanes continuará siendo obligatorio

● El anuncio fue realizado ayer por la delegada presidencial, Jenniffer Rojas, quien sostuvo una reunión con el Presidente Piñera para que se mantenga.

Crónica
periodistas@elpinguino.com

Luego que hace unos días el Gobierno anunciara la posibilidad de eliminar el examen PCR y reemplazarlo por el pase de movilidad para ingresar a la región, varios sectores de Magallanes encendieron las alertas.

Uno de ellos fue el Colegio Médico de Magallanes que emitió una declaración oponiéndose a esta medida, mientras que los alcaldes de la región también alzaron la voz.

Ante ello, la delegada presidencial Jenniffer Rojas habría mantenido contacto con el Presidente Sebastián Piñera, a quien solicitó que se mantenga la exigencia de ingreso a la región con PCR negativo, lo que fue acogido por el mandatario.

"Tenemos una situación favorable. Las medidas a nivel nacional han cambiado, se solicitará PCR a las personas que viajen más de 200 kilometros y que no tengan Pase de Movilidad, sin embargo, el trabajo en nuestra región continúa con una mesa intersectorial, integrado por el Colegio Médico, actores relevantes de salud y bajo la solicitud de los alcaldes de mantener la medida de PCR de ingreso", dijo la autoridad quien agregó: "Pedí al Presidente de la República mantener esto, para tener la situación sanitaria de nuestra región bajo control y es por eso que la medida de exigencia de PCR para el ingreso a la Región de Magallanes se extiende hasta el 30 de noviembre", declaró la delegada presidencial.

EL PINGUINO

El aeropuerto de Punta Arenas es el único ingreso a Magallanes que se encuentra abierto.

Con ello, la medida estará vigente hasta fines de noviembre, donde se efectuará una reevaluación de la condición que se vive en Magallanes, considerando el aumento de casos, durante los últimos días.

COLEGIO NOBELIUS

"Lealtad, Nobleza, Sabiduría"

ESTABLECIMIENTO EDUCACIONAL PARTICULAR PAGADO

32 años al servicio de la educación en Punta Arenas

ADMISIÓN 2022

1° BÁSICO A 4° MEDIO

REQUISITOS:

1° BÁSICO

- Presentar Certificado de Nacimiento, informe de Educación Parvularia y entrevista vía zoom al postulante y su apoderado

OTROS CURSOS

- Presentar Certificado de Nacimiento e Informes de Personalidad y de Notas y entrevista al postulante y apoderado vía Zoom. Se completarán las vacantes respetando el orden de inscripción.

- INSCRIPCIONES Y CONSULTAS: secretaria@nobelius.cl

CONVENIO CON FUERZAS ARMADAS, CARABINEROS Y ENAP

EXTRAESCOLARES PRESENCIALES Y ON LINE.

Colegio Nobelius cuenta con todos los protocolos para un retorno seguro a clases y recuerda a Apoderados y a estudiantes lo siguiente.

- Equipo de Apoyo al Aprendizaje.
- Implementación tecnológica completa para la realización de clases híbridas.
- Totem de control de temperatura al ingreso y dispensadores de alcohol gel en todos los espacios.

Comodoro Arturo Merino Benítez 777 - 783 – Fono 61 2 231196 - Inscripciones y consultas: secretaria@nobelius.cl
Oficina de Finanzas: Lautaro Navarro 1066, oficina 405 - Fono 61 2 227034 - secretariafinanzas@nobelius.d
Encuéntranos en nuestras plataformas digitales:
www.nobelius.cl colegio_nobelius Colegio Nobelius Oficial

Adulto mayor conoció su hogar

CARABINEROS

Un adulto mayor conoció hace unos días su nuevo hogar, tras gestiones realizadas por Carabineros y sus familiares, que le permitirán tener una mejor calidad de vida.

Realizan capacitación en cuerdas

CARABINEROS

Carabineros de la Tenencia Yendegaia (F), realiza capacitación de escalada y descenso con cuerdas, para mantener al personal con las competencias necesarias para actuar ante rescates o búsquedas que se puedan gestar en la localidad de Yendegaia.

En el soporte

Detectan daño en el medidor de corriente del Paso Kirke

● Esta herramienta es utilizada para medir la fuerza del agua, y mantener informadas a las embarcaciones que tránsitan por el sector.

Crónica
periodistas@elpinguino.com

Durante la mañana del 19 de octubre se detectó que la estructura de soporte del correntómetro, importante elemento para verificar la corriente en Paso Kirke, en la Provincia de Última Esperanza, presentaba importantes daños.

El hecho fue constatado por la unidad marítima en navegación en el área, apreciando daños estructurales importantes atribuibles a una colisión por parte de una embarcación o nave.

La Armada dispuso en forma inmediata de unidades y personal especialista para evaluar los daños y realizar la recuperación de este instrumento de ayuda a la navegación a la brevedad.

Se realizará las indagaciones correspondientes para determinar lo ocurrido en el lugar, por lo cual se dispondrán de señales en el sector para una segura navegación.

ARMADA

Los daños estructurales deberán ser reparados a la brevedad para retomar sus funciones.

La situación descrita es similar a lo registrado durante el año pasado, donde un incidente de similares características obligó al despliegue de especialistas y reparación de este instrumento el cual es parte del Proyecto Fénix y que fue instalado durante 2019 en el Paso Kirke, ruta marítima de alto transito por parte de naves y embarcaciones que transitan por canales interiores de Última Esperanza.

"Esta importante ayuda a la navegación es parte del esfuerzo de la institución en mantener mares más seguros, salvaguardando la vida humana en el mar y aportando al desarrollo nacional, manteniendo rutas marítimas óptimas para el progreso del país a través de nuestro mar, siendo parte de las tareas permanentes en la mantención de una de las redes de señalización marítimas más densas y modernas del mundo", sostuvo la institución.

Sercotec Magallanes

Un centenar de participantes en Encuentro Impulso Joven

Más de un centenar de jóvenes se reunieron en el Hotel Dreams como parte de su postulación al programa Impulso Joven. La delegada presidencial, Jenniffer Rojas junto con la directora regional de Sercotec, María Soledad Solo de Zaldívar, estuvieron presentando lo que fue el primer encuentro.

Solo de Zaldívar explicó que los jóvenes postulan en dos líneas de apoyo: la Línea Tradicional hasta 2 millones de pesos y la de Impacto Positivo que son hasta 5 millones de pesos y en ambos se ofrece una amplia capacitación.

Presidente Carlos Ibáñez del Campo en Punta Arenas

Aeropuerto ha movilizado 140 mil pasajeros este año

● Red Aeroportuaria Austral, operadora del complejo, proyectó una "paulatina recuperación" de las actividades, conforme avancen las flexibilizaciones en la movilidad por parte de la autoridad.

Pedro Escobar
pescobar@elpinguino.com

El gerente de Operaciones de la empresa controladora del aeropuerto Carlos Ibáñez del Campo. Nelson Acosta, declaró: "Existe cautela y cierto optimismo porque, en efecto, estos últimos meses ha habido un repunte en las operaciones si lo comparamos con 2020; si bien, todavía no llegamos a un nivel normal de nuestros flujos de pasajeros y de operaciones, previo a la pandemia, creemos que estamos en vías de recuperación pensando en los siguientes años".

Solo los meses de julio y agosto de este año se embarcaron 50.930 pasajeros mejora evidente respecto de los 8 mil que hubo los mismos dos meses de 2020, en pleno primer brote de la pandemia. En lo que va de año, han arribado 140.104 pasajeros, y la expectativa es que sobre el cierre de 2021 la comparativa sea más favorable.

En cuanto a las operaciones de aeronaves, en agosto se llegó a 3.678, número que permite augurar mejor proyección que las 6.400 que hubo en todo el 2020, pero todavía lejos de las 13.494 que hubo durante todo el 2019. "Si habrá o no un inicio de la recuperación, es algo que vamos a ver en este cierre de año, donde se anuncian menos restricciones y una paulatina mejora de la actividad turística, que es muy sensible en la región. Sabemos que todavía está bastante limitado el ingreso, por lo tanto siempre hay cautela, aunque estamos expectantes", comenta Acosta.

MOP

La terminal aérea está siendo sometida a importantes trabajos de ampliación.

Durante este mes se iniciará la denominada 'Temporada Antártica', que suele atraer a visitantes de otros países, algo que podría mejorar las cifras, considerando las flexibilidades al Plan Fronteras Protegidas que esta semana anunció el Gobierno.

Gremios del turismo

Insisten en eliminar examen PCR

Las asociaciones gremiales de turismo, restaurantes y comercio, asociadas en "Magallanes se Levanta" y "Necesitamos Trabajar", se refirieron ayer a la propuesta del Colegio Médico de mantener la exigencia de PCR a quienes ingresan a la región. Ambos movimientos hicieron presente- que "la situación sanitaria que enfrentamos hoy es completamente distinta a la que teníamos en el momento más crítico de esta pandemia. Cuando se comenzó a exigir este examen para ingresar éramos la cuarta región de Chile con más contagios, cada 100.000 habitantes, lo que justificaba la medida". Agregan que el examen PCR no asegura impedir el contagio, pues las personas tienen dos días de libre circulación y en cambio afecta gravemente el empleo del sector.

"La industria turística de Magallanes no debe seguir siendo castigada. Llevamos 18 meses sin trabajar".

DON CARLOS S.A.
FOSAS SÉPTICAS
Cámaras distribución – inspección - desgrasador
don_carlos_sa_ 996407599 - 996405664

VENTANAS DE P.V.C
FERROSUR
EXPERIENCIA Y SERIEDAD, PRECIOS MUY CONVENIENTES ¡¡¡COMPRUEBELO!!!!!!!
BALMACEDA # 854
FERROSURVENTAS@YAHOO.CL
Fono: 61-2224912 / PUNTA ARENAS
38 AÑOS DE EXPERIENCIA EN VENTANAS

EFICIENCIA Y RESPONSABILIDAD
Maestro Arancibia
JC ARANCIBIA DESAGÜES
Especialista en el rubro
DESTAPE DE DESAGÜES DOMICILIARIOS Y ARTEFACTOS SANITARIOS
61 2 213915 9 96493211
"SU ÚNICA Y MEJOR SOLUCIÓN"

NEWARK
Zona Franca | Punta Arenas
Ya disponibles en tienda
iPhone 13 Pro y Pro Max
SIN INTERESES
12 CUOTAS
Tu nuevo superpoder.
Dudas y consultas Al Whatsapp +56 9 8215 0930 www.newark.cl Entrega a domicilio.

PS5
NEWARK
Zona Franca | Punta Arenas
PS5 edición digital
LLÉVATELA EN 12 CUOTAS DE $59.999
$699.900 PAGANDO EN EFECTIVO
PRECIO NORMAL: $729.900
Consola PS5
LLÉVATELA EN 12 CUOTAS DE $69.999
$799.900 PAGANDO EN EFECTIVO
PRECIO NORMAL: $829.900
Dudas y consultas Al Whatsapp +56 9 8215 0930 www.newark.cl Entrega a domicilio.

Concurso de Caja Los Héroes:

Buscan magallánicos para "Nuevos Héroes de Chile"

Bajo la consigna "Caminan entre nosotros, pero nadie los señala", Caja Los Héroes, saldrá tras la búsqueda de los "Nuevos Héroes de Chile", por duodécimo año consecutivo. Una iniciativa que comenzó este mes y que pretende reconocer a las personas que ayudan a otros sin esperar nada a cambio.

"En ocasiones, sus acciones están tan naturalizadas e interiorizadas que cuesta identificarlos como héroes a primera vista. Por eso, no solemos hablar de ellos ni de lo que hacen. Los Nuevos Héroes son invisibles, y de nosotros depende que salgan del anonimato", expresa Verónica Villarroel, gerenta de Personas y Comunicaciones de Caja Los Héroes.

Las personas que deseen postular lo pueden hacer a través del sitio web www.nuevosheroes.cl hasta el viernes 5 de noviembre.

Las historias recibidas serán revisadas y seleccionadas por un jurado que elegirá a tres finalistas que representarán tres categorías diferentes: zona norte, zona central y zona sur de Chile. De esta manera, se busca la participación de personas de todo el país, incluida Magallanes.

Tras la firma del convenio con el Club de Leones de Punta Arenas

Proyecto de arborización se afianza en la región

● Desde Conaf indicaron que durante el presente año han aportado con 30 mil especies que ayudarán al cuidado del medio ambiente magallánico.

Carlos Muga Cerda
cmurga@elpinguino.com

El pasado miércoles se concretó la firma de un convenio de colaboración entre Conaf Magallanes y el Club de Leones de Punta Arenas, dando inicio a la arborización de las dependencias del Centro de Rehabilitación Club de Leones Cruz del Sur en Punta Arenas.

El acuerdo establece desarrollar en el entorno del recinto un proyecto de arborización comunitario, el cual estará a cargo de Conaf en su diseño y ejecución de las 300 especies que serán plantadas en el lugar.

Este nuevo convenio se suma a una serie de compromisos en que la institución se encuentra promoviendo la arborización en la comunidad.

"Este año hemos entregado cerca de 30 mil especies de árboles a la comunidad regional y no solo eso, además realizamos proyectos comunitarios de arborización en conjunto con organizaciones sociales como juntas de vecinos, jardines infantiles y otras instituciones como el Ejército, las municipalidades y como es ahora con el Club de Leones", especificó el director regional de la entidad, Mauricio Véjar.

Una opinión similar tuvo el subsecretario de Agricultura, José Ignacio Pinochet, presente en la región durante la mencionada jornada. "Es la forma de destacar la colaboración entre lo público y lo privado que, como Ministerio de Agricultura, nos da mucha satisfacción", declaró el funcionario de Gobierno.

CEDIDAS

Autoridades de Agricultura, Conaf y Club de Leones iniciaron la plantación de árboles.

"Este mejoramiento del entorno será no sólo para quienes se atienden, también para nuestros funcionarios. Esperamos que esto sea el inicio de algo más grande", agradeció el presidente del Club de Leones, Alejandro Vásquez.

DISTRIBUIDORA POR MAYOR Y DETALLE
DISTRIBUIDORA PILLAN
Juan Valdez Café
PUNTA ARENAS:
- ARMANDO SANHUEZA 106 ESQ. JOSÉ M. CARRERA
- CEL. 976508073
PUERTO NATALES:
- GALVARINO 318
- CEL: 942764830

EL CLUB DE LA CARNE
CARNICERIA Y ROTISERIA
PRODUCTOS ELABORADOS EL CLUB DE LA CARNE CARNES
VENTA AL POR MAYOR Y POR MENOR
Productos cárnicos, vacuno regional y nacional, pollo, cerdo, cecinas y carnes premiun, cordero porcionado. Carbon leña, productos congelados.
HORNILLAS 074 A PASOS DE AVDA ESPAÑA.
CONTACTO Y WHATSAPP: + 56950087784
@elclubdelacarne

Ministerio de las Culturas, las Artes y el Patrimonio
Gobierno de Chile
ZONA FRANCA
MÓDULO CENTRAL
2° PISO LOCAL 247
61 221 0339
Plan de gestión Financiado por la Línea de Apoyo a Espacios Culturales, del Programa de Apoyo a Organizaciones Culturales Colaboradoras, Convocatoria 2020
LIBRERÍA ENTREPÁGINAS
Un mundo de ideas escritas para ti
editorialentrepaginas@gmail.com
libreriaentrepaginas
libreria.entrepaginas

Desde 1976
EMPRESAS CHELECH
GASTROMAX
VITRINAS CARNICERAS
ENTREGA INMEDIATA
NOVEDADES...
NUEVO STOCK
Vitrina Carnicera ELI- 2000
Vitrina Carnicera ELI-1500
PUEDES ENCONTRARNOS EN REDES SOCIALES
Balmaceda 521 / 612613956 / Punta Arenas

PINGÜINO MULTIMEDIA
DIARIO) TV) RADIO) WEB @

INGRESA AQUÍ PARA RECIBIR
DIARIO EL PINGÜINO
¡GRATIS!
EN TU WHATSAPP

INTERACTIVO

diarioelpinguino el_pinguino_multimedia @pinguinodiario pingüino multimedia

Directora nacional de Injuv, Renata Santander:

"El programa 'Vive tus Parques' quisimos hacerlo en esta región por sus parques nacionales hermosos y el inicio de la temporada alta en Torres del Paine"

● Un total de 27 voluntarios, principalmente de Magallanes, se trasladó al Parque Nacional Torres del Paine para participar en esta actividad que culminará el próximo miércoles 27 de octubre.

Patricio Piña Fernández
ppina@elpinguino.com

La directora nacional de Injuv, Renata Santander, se encuentra de visita en Magallanes, debido al inicio del programa Vive Tus Parques. Este voluntariado medioambiental se está efectuando desde el pasado miércoles 20 de octubre y culminará el próximo 27 del presente mes, el que se está ejecutando exclusivamente en el Parque Nacional Torres del Paine.

En este lugar, se encuentran actualmente los 27 voluntarios que se adhirieron a esta actividad, quienes son principalmente de Magallanes. Los jóvenes que están en este sector podrán aportar con trabajos que buscan mejorar la infraestructura y también la accesibilidad para llegar al parque nacional.

Esta instancia ha sido promovida por medio de un convenio colaborativo entre Injuv y Conaf.

- El pasado miércoles se le realizó la despedida a los jóvenes del voluntariado Vive Tus Parques. ¿Cuál es la importancia de este programa?, ¿considera que se logró la participación esperada por parte de ellos?

"Nosotros empezamos a planificar esta actividad la vez anterior que vinimos a la región, hace un par de meses, y desde ahí quisimos reactivar lo que es el Vive Tus Parques, que es un programa histórico de Injuv y que obviamente por un tema de pandemia había estado rezagado".

"Quisimos hacerlo en esta región maravillosa porque precisamente tiene parques nacionales hermosos, también por temas de aforo y porque empieza la temporada alta en Torres del Paine. Acotamos nuestros cupos a casi 30 voluntarios, son 27 jóvenes, con lo cual se cierra la convocatoria, finalmente. Con este voluntariado se va a reactivar toda la Red Transforma País de Injuv, a lo largo del territorio nacional".

-¿Esto también está vinculado con que Magallanes fue la primera región que lanzó su temporada turística 2021/2022?

"Así es. Magallanes tiene hoy día una posición privilegiada con respecto a las otras regiones del país al estar en fase 5, siendo la única región que se encuentra en esta fase a nivel nacional. Por lo tanto, también nos permite acceder y poder empezar a abrir estos Vive Tus Parques, que nos permiten realizar acciones voluntarias que también se enlazan con la salud mental de los jóvenes".

"Este tipo de actividades nos hace volver al territorio y a la calle, lo que es muy importante. Esto, con el fin de realizar actividades recreativas y juntarse con distintas personas, ¿y qué mejor que hacerlo a través de un voluntariado que va a permitir que podamos ayudar al Parque Nacional Torres del Paine?".

- ¿Cuál es el detalle del programa y el aporte que realizarán los voluntarios?

PATRICIO PIÑA

Renata Santander, directora nacional de Injuv, visitó las instalaciones de Pingüino Multimedia.

"Estaremos allá una semana completa, donde los voluntarios van a estar constantemente realizando mejoras a los distintos senderos y lugares del parque, con el objeto también de poder contribuir desde la óptica de un voluntariado transformador que Injuv impulsa".

"Además, van a tener procesos de formación y de inducción, lo que va más allá del voluntariado, ya que impulsa y genera una colaboración virtuosa entre ellos".

Actividades de cierre de año

Para finalizar este 2021, el Injuv cuenta con variadas actividades y temas que están potenciando desde el organismo.

Está el Vive Tus Parques, pero también se encuentran impulsando y realizando sondeos sobre temáticas de género y salud mental, para generar acciones positivas y posicionar estas temáticas en el cierre de año.

La Región Metropolitana lidera las alzas

Jueves al rojo: Chile anota las peores cifras Covid en casi tres meses

● En su reporte digital, el Ministerio de Salud anunció la acumulación de 8.591 pacientes en etapa activa de la enfermedad, lo más alto desde el 30 de julio (8.593).

AGENCIA UNO

Con 12 nuevas muertes, el DEIS actualizó a 37.640 el total de defunciones asociadas al Covid-19.

La mañana del jueves, el Ministerio de Salud (Minsal) reportó complejas cifras sobre la pandemia de Covid-19 en Chile, que retoma rápidamente su expansión.

En su reporte digital, la cartera anunció la acumulación de 8.591 pacientes en etapa activa de la enfermedad, lo más alto desde el 30 de julio (8.593).

Además, el Gobierno anunció la detección de 1.842 diagnósticos nuevos, el peor jueves desde el 22 de julio (1.861).

"La variación de nuevos casos confirmados a nivel nacional es de 49% y 61% para la comparación de siete y 14 días, respectivamente", indicaron desde el Minsal.

En tanto, la autoridad sanitaria calculó que tres regiones disminuyeron sus nuevos casos en los últimos siete días y que solo tres lo hicieron en las últimas dos semanas.

"De los 1.206 casos nuevos, un 24% se diagnostica por test de antígeno, un 13% se origina por Búsqueda Activa de Casos (BAC) y un 16% de los notificados son asintomáticos", detallaron a través de un comunicado.

Bajo la lupa

En el desglose regional del documento oficial se destacó la situación de la Región Metropolitana, donde se encontraron 1.069 casos: un 58,03% del balance.

La zona se consolida como la segunda mayor tasa de incidencia de casos activos por cada 100 mil habitantes (61,6), por debajo de Arica y Parinacota (69,8) que todavía sufre por los brotes de la variante Delta.

Sumado a eso, la RM tiene 2,7 contactos trazados por cada caso, el indicador de trazabilidad más bajo del país.

Además, apenas el 75,1% de los contagios en esta zona han sido investigados. Es la única región por debajo del 80% en ese ítem.

Positividad, UCI y muertes

Con 2,70% de positividad PCR, nuestro país tocó lo más alto desde el 21 de julio (2,73%) con el análisis de 57.353 muestras.

En este apartado, la RM volvió a destacar con la positividad PCR más alta del país, 3,83%.

Si a lo anterior se suman los de antígeno, el testeo contó con la toma de 65.884 muestras para este reporte.

Por su parte, la ocupación de la UCI está en el 85,46% con 2.099 camas críticas habilitadas en el sistema integrado por la pandemia y solo 305 están libres.

Allí hay 417 pacientes hospitalizados con covid-19, primera vez que se supera la barrera de los 400 internados por la enfermedad desde el viernes 24 de septiembre.

De ellos, 309 están graves y conectados a ventilación mecánica (74,10%), anotando la primera vez que este indicador vuelve a mostrar sobre los 300 pacientes, también desde el viernes 24 de septiembre.

Con 12 nuevas muertes, el Departamento de Estadísticas e Información de Salud (DEIS) actualizó a 37.640 el total de defunciones asociadas a la Covid-19.

"En los próximos días"

Académico prevé tercera ola para la RM

Después de que el Minsal reportara una positividad de 4 por ciento en la Región Metropolitana este jueves, el académico de la Facultad de Medicina de la Usach Claudio Castillo advirtió que un alza sostenida puede llevar a la capital a una tercera ola de contagios por Covid-19.

Considerando que un estudio de la misma casa de estudios demostró que las personas han relajado el uso de la mascarilla, el lavado de manos y el distanciamiento físico, el doctor planteó que la baja adherencia se puede explicar, "por la confianza que ha generado la vacuna, y por eso el llamado es a que la comunicación de riesgo hoy día retome la preocupación".

"Tenemos dos regiones que están con una incidencia crítica de casos -Arica y Parinacota y Metropolitana-, y si es que esto sigue adelante, podríamos en los próximos días decir que la Región Metropolitana ha iniciado una tercera ola de Covid-19", anticipó.

Según estimaciones del Grupo Epidemiológico Matemático de la Usach, las comunas de la RM con la mayor alza de casos -sobre el 80 por ciento- son La Cisterna, Independencia y San Joaquín.

ENTREVIENTOS

ENTREVIENTOS S.A BUSCA

OPERARIOS DE PLANTA, CON O SIN EXPERENCIA.

Interesados, enviar Currículum y fotocopia de Carnet de Identidad para identificación de carpeta de personal. Los antecedentes hacerlos llegar al correo: **busqueda.puq@gmail.com** , o directamente en portería de la Empresa. Recepción de antecedentes hasta el 25 de octubre de 2021.

www.entrevientos.cl

De educación superior

El 99% de las instituciones pueden volver a clases

El subsecretario de Educación Superior, Juan Eduardo Vargas, sostuvo que el 99 por ciento de los establecimientos pueden volver a clases presenciales debido a que ocho de cada 10 alumnos ya completó su esquema de vacunación.

"Con la actualización del protocolo y la eliminación de las restricciones de distanciamiento físico, solo cinco de las 497 sedes del sistema deberán mantener las referidas restricciones de distanciamiento, por lo que prácticamente el 100% de la matrícula de Educación Superior puede volver a clases sin restricciones de aforo", sostuvo la autoridad.

Vargas añadió que esperan que "las instituciones hagan el esfuerzo de recibir a sus alumnos en estos meses que quedan del año, ya que los jóvenes han sido los grandes perjudicados por la pandemia".

El subsecretario afirmó que "están las condiciones para que ese retorno pueda hacerse de la manera lo más decidida posible y para que a partir de marzo del 2022 se retome la presencialidad".

Candidato presidencial del Frente Social Cristiano

Kast asegura que apoyará a Sichel si no pasa a segunda vuelta

● Parlamentarios y convencionales de centro derecha ya aseguraron que, ante un eventual escenario donde pase a segunda vuelta Gabriel Boric y José Antonio Kast, se alinearán con el republicano.

El candidato presidencial del Frente Social Cristiano, José Antonio Kast, agradeció a quienes dijeron que lo apoyarían en una eventual segunda vuelta y aseguró que él hará lo mismo con Sebastián Sichel para que el abanderado de Apruebo Dignidad, Gabriel Boric, no llegue a La Moneda.

Luego que el abanderado de Chile Podemos Más sufriera una serie de caídas en las encuestas, desde su coalición se han planteado el escenario de que el presidenciable no logre pasar a segunda vuelta.

En esta línea, tanto parlamentarios como convencionales de centro derecha aseguraron que, ante un eventual escenario donde pase a segunda vuelta Gabriel Boric y José Antonio Kast, se alinearán con el candidato republicano.

El abanderado del Frente Social Cristiano agradeció el respaldo y dijo que toda la centro derecha debe unirse para que el postulante de Apruebo Dignidad no llegue a La Moneda.

El líder del Partido Republicano dijo que si no es el representante de la derecha en la segunda vuelta, le entregará su apoyo a Sebastián Sichel, igual como lo hizo en 2017 con el actual presidente Sebastián Piñera.

No habría apoyo transversal a Kast

Pese a que diferentes parlamentarios de la coalición aseguraron su apoyo a José Antonio Kast, este no sería transversal.

Al respecto, el diputado de Renovación Nacional, Eduardo Durán, fue claro en decir que deben haber cambios sustanciales en las propuestas del abanderado antes de que se decida apoyar su candidatura.

En esa línea, el diputado independiente exUDI, Álvaro Carter, dijo que la coalición no debe basarse en las encuestas y debe proponer un programa de gobierno para los chilenos. Además, sostuvo que no está de acuerdo con esta idea de alinear fuerzas y, en su caso, aún no tiene candidato.

AGENCIA UNO

El candidato presidencial del Frente Social Cristiano, José Antonio Kast, suma apoyo -aún no transversal- de parlamentarios de Chile Podemos Más.

Mientras, el convencional de la UDI, Arturo Zúñiga, respaldó a los parlamentarios y fue claro en decir que él será fiel al candidato que ganó las primarias de la derecha.

Todo este debate se da a pocas semanas de las elecciones presidenciales. Recordemos que los últimos sondeos han evidenciado que tanto Gabriel Boric, candidato de Apruebo Dignidad, como José Antonio Kast se muestran como los favoritos de cara a las elecciones del 21 de noviembre.

HBRS
RUGBY Y SUPLEMENTOS

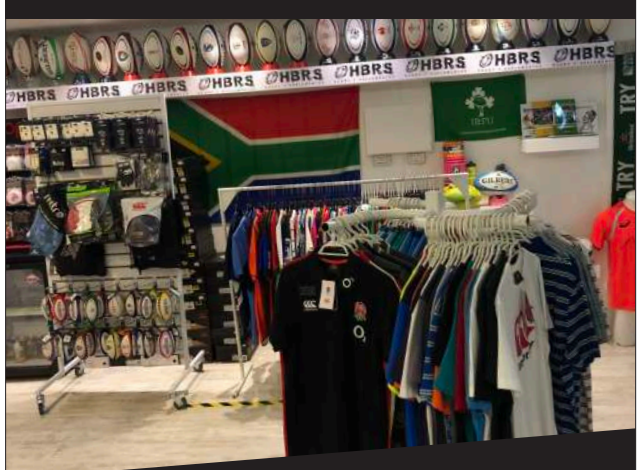

HORARIOS:
LUNES A VIERNES 11:00 A 13:00 HRS Y DE 15:00 A 20:30 HRS.
SÁBADO 11:00 A 20:30 HRS. (CONTINUADO)
DOMINGO 11:00 A 13:00 HRS. Y DE 15:00 A 19:30 HRS.

Local 257 Modulo Central Zona Franca
www.hbrs.cl hbrschile@gmail.com

LICITACIÓN PÚBLICA
PREDIOS MILITARES
V DIVISIÓN DE EJÉRCITO

La Comisión Predios Militares de la V DE, llama a licitación pública para la contratación de "EMPRESA DE CONTABILIDAD":

Solicitar bases a	: prediosmilitares.vde@ejercito.cl hasta el día 27.OCT.2021.
Recepción de Antecedentes	: A contar del día 28.OCT.2021 hasta el día 04.NOV.2021, a las 16:00 hrs.
Selección de postulaciones	: Desde el día 05.NOV.2021 hasta el día 19.NOV.2021
Resultados de licitación	: El día 26.NOV.2021 por correo electrónico.

NEXXO
UNA EMPRESA DEL GRUPO ECHEVERRIA IZQUIERDO

NEXXO S.A

Requiere contratar:

- Maestro Mayor piping
- Maestro primera piping
- Maestro de segunda
- Eléctrico con experiencia en mantenimiento

Interesados enviar curriculum vigente al correo: **yotey@nexxo.cl** o bien entregarlo personalmente en nuestras oficinas, ubicadas en calle El Arriero lote 4A en horario de oficina.

SE NECESITA

CHOFER

LICENCIA DE CONDUCIR A4 O A2(ANTIGUA)
SUELDO LÍQUIDO $580.000

HORARIO DE TRABAJO
LUNES A SÁBADO HORARIO
07:00 A 15:30 HRS.
INTERESADOS PRESENTAR
CURRICULUM EN MARDONES N°220.

EMPRESA DE PORVENIR
BUSCA

PROFESIONAL DEL AREA DE RECURSOS HUMANOS

Profesión: Técnico o Ingeniero con especialidad en RRHH, Asistente Social.
Debe hacerse cargo del Área de Recursos Humanos Experiencia mínima de 3 años. Disponibilidad inmediata.

Requisito: Adjuntar Certificado Título Profesional Enviar currículum vitae indicando pretensiones de renta a: postulacionesporvenir@gmail.com

Plazo Recepción Antecedentes: Hasta el 31 de octubre de 2021.

EP
PINGÜINO MULTIMEDIA
DIARIO) TV) RADIO) WEB @
SINTONICE NUESTRAS
SEÑALES DE TV Y RADIO
PINGÜINO MULTIMEDIA
INGRESE AQUÍ
INGRESE AQUÍ
SOMOS PINGÜINO MULTIMEDIA TU MEDIO INFORMATIVO DE CARÁCTER LOCAL, CON LAS NOTICIAS MÁS RELEVANTES E IMPORTANTES DE LA REGIÓN DE MAGALLANES Y ANTÁRTICA CHILENA
+56 9 53277829
NUESTRA MAÑANA
12:15:42
diarioelpinguino
el_pinguino_multimedia
@pinguinodiario
pingüino multimedia

Dijo que Jorge Martínez debe renunciar porque no es un interlocutor válido

Abogado de pescadores desmiente a delegado

- Pescadores que se manifiestan en el Muelle Prat ha recibido heridas con balines por parte de la Armada de Chile.
- El representante legal acusa al delegado presidencial de Valparaíso de intentar confundir a la opinión pública.

El abogado de los pescadores de la excaleta Sudamericana, Felipe Olea, desmintió al delegado presidencial de Valparaíso, Jorge Martínez, sobre el monto de la indemnización que piden los movilizados y reiteró que piden su renuncia.

En conversación con Radio Bío Bío, el representante de los movilizados en el Muelle Prat de Valparaíso cuestionó a Martínez y dijo que no es un interlocutor válido.

"Cuando ayer el delegado presidencial, Jorge Martínez, después de 45 días de silencia, sin hablar, dice, para confundir a la opinión pública, que está gente ya fue indemnizada, le quiero decir con todas sus letras que se equivoca".

Explicó que pago que recibieron fue para tenerlos fuera ocho años, pero se cumplió ese plazo y aún no tiene una caleta. "Llevan más de dos meses y medio sin trabajar y hay que entender que sin caleta no pescan y si no pescan, no comen. No es un asunto de presión que hayan vuelto a Valparaíso es un asunto de sobrevivencia", dijo.

Recordó que en 2013, la empresa portuaria Valparaíso pidió el traslado de los pescadores por dicho plazo por obras que se realizaron en el lugar. Dentro del compromiso estaba la construcción de una caleta definitiva, lo que no se cumplió.

Por eso, Olea afirmó que lo que exigen es que el Gobierno cumpla su promesa, que -según les indicaron desde el Ejecutivo- tardaría cuatro años.

"Ya que no tienen donde pescar, lo que corresponde es que los indemnicen nuevamente, pero las cifras no son las que señala el señor Martínez. Las cifras reales, las que se presentaron a la Subsecretaría de Pesca, son apenas $450 mil mensuales por pescador por los próximos 48 meses", precisó.

Si bien reconoce que es un número importante de pescadores los afectados por el traslado – 273 -, refuerza que están inscritos.

Desmiente cifras entregadas por Martínez

Las cifras que entregó el delegado y a las que alude Olea son un bono por 27.586 millones de pesos, además de un bono por término de conflicto de $12 millones para cada propietario de bote, $8 millones para cada uno de los 273 pescadores y $4 millones pasivos.

En contraparte, el abogado detalló que los montos reales son $450 mil mensuales por los próximos 48 meses para los 273 unidades de pesca. "Ese cálculo da alrededor de $5 mil millones de pesos, luego de eso se pedía un bono de término de conflicto que es de un millón de pesos. Lo que pasa es que como han pasado más de dos meses en que esta gente no puede trabajar, lo menos que estamos pidiendo es que el Estado repare los ingresos por este tiempo".

También acusó a Martínez de defender los intereses de TPS y no de los pescadores afectados. Por eso, piden al Gobierno nombrar a un nuevo delegado presidencial.

Enfrentamientos con la Armada

La mañana de este jueves se registró un tenso diálogo entre los pescadores y el gobernador marítimo, comandante de navío Nelson Saavedra, a quien increparon por los manifestantes heridos con balines de aire comprimido disparados por la Armada.

De igual forma, los participantes de la protesta intentaron derribar el cierre perimetral instalado en el muelle Prat para evitar los desórdenes como los registrados el miércoles. Con patadas atacaron las vallas papales, mientras efectivos navales intentaban resguardar el lugar.

El abogado tildó de unilateral la decisión que adoptó este jueves la Armada con el delegado presidencial de cerrar el muelle Prat de Valparaíso.

"Lo que quieren hacer, de parte del Gobierno, porque la Armada no es deliberante, es trasladar el conflicto y transformar esto en actos de violencia, pero no vamos a caer en el juego", comentó.

Ante la falta de solución, afirmó que "lo único que parece es que en el puerto de Valparaíso todos los actos de violencia van a ir al alza, porque si las Fuerzas Armadas no dejan pescar a esta gente acá, evidentemente la reacción no será tranquila".

AGENCIA UNO

El alcalde de Valparaíso, Jorge Sharp, llegó hasta el puerto para apoyar a los pescadores.

Aseguró que la violencia no viene de los pescadores, sino de la estrategia adoptada por Martínez, a quien acusó de entrampar el conflicto.

Además, anunció querella por los pescadores que resultaron heridos por balines de aire comprimido por parte de la policía marítima.

Concejo Municipal

En tanto, el alcalde de Valparaíso, Jorge Sharp, llegó hasta el puerto para apoyar a los pescadores.

"Hoy día el consejo municipal unánimemente, todos los colores política de izquierda, derecha y de centro, dijimos que vamos a estar en contra de ese actuar, y exigimos al Gobierno que más que represión sean soluciones las que ponga sobre la mesa", agregó.

DISTRIBUIDORA Y FRUTAS DE
PATRICIO DIAZ

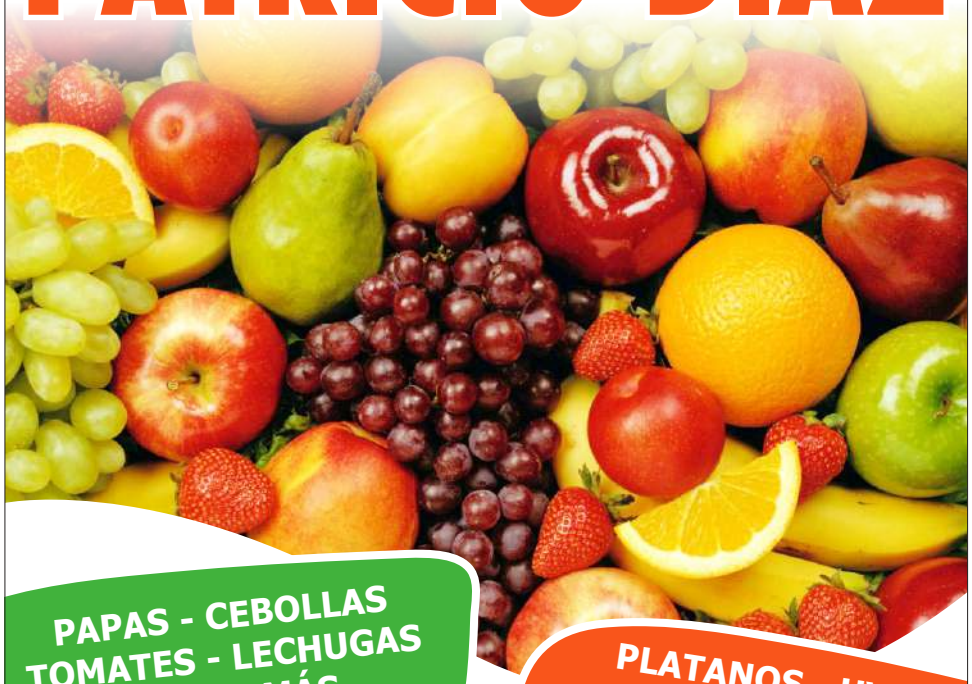

PAPAS - CEBOLLAS
TOMATES - LECHUGAS
Y MUCHO MÁS...

PLATANOS - UVAS
MANZANAS
NARANJAS
MANDARINAS Y
MUCHO MÁS...

RECIÉN LLEGADO
JENGIBRE

SOMOS LAS DISTRIBUIDORA DE FRUTAS Y VERDURAS MÁS GRANDE DE LA REGIÓN.

PEREZ DE ARCE 534 (ENTRE A.SANHUEZA Y CHILOÉ)
FONO: 612-229332

CONSTRUCTORA VILICIC S.A.

CONSTRUCTORA VILICIC S.A. INFORMA:

QUE MEDIANTE RESOLUCION DEL MINISTERIO DE TRANSPORTES Y TELECOMUNICACIONES N° 613 DEL 19-10-2021 SE NOS AUTORIZA EL CIERRE TOTAL, PARCIAL Y MOMENTANEO DE LA RUTA, EN LA OBRA "MEJORAMIENTO RUTA Y-65 SECTOR PORVENIR - MANTANTIALES, TRAMO DM 25.000,00 AL DM 55.000,00, COMUNA DE PORVENIR, PROVINCIA DE TIERRA DEL FUEGO, PROVINCIA DE TIERRA DEL FUEGO, REGIÓN DE MAGALLANES Y DE LA ANTÁRTICA CHILENA" QUE A CONTINUACIÓN SE INDICA:

CIERRE TOTAL CON DESVIO BIDIRECCIONAL POR CIERRE DE CALZADA EN VARIOS SECTORES DE LA RUTA Y-65, ENTRE LOS KM. 25 AL KM. 55, desde el 02 de Noviembre de 2021 hasta el 30 de Diciembre 2022, Comuna de Porvenir, Provincia Tierra del Fuego.

CIERRE PARCIAL CON ANGOSTAMIENTO DE CALZADA BIDIRECCIONAL, EN VARIOS SECTORES DE LA RUTA Y-65, ENTRE LOS KM. 25 AL KM. 55, desde el 02 de Noviembre de 2021 hasta el 30 de Diciembre 2022, Comuna de Porvenir, Provincia Tierra del Fuego.

CIERRE MOMENTANEO, EN VARIOS SECTORES DE LA RUTA Y-65, ENTRE LOS KM. 25 AL KM. 55, desde el 02 de Noviembre de 2021 hasta el 30 de Diciembre 2022, Comuna de Porvenir, Provincia Tierra del Fuego.

LAS VÍAS DE TRANSITO ESTARÁN DEBIDAMENTE SEÑALIZADAS SEGÚN LA NORMATIVA VIGENTE.

p. CONSTRUCTORA VILICIC S.A.

INDICADORES ECONÓMICOS		DÓLAR		Petróleo WTI (barril)	Oro (onza)		Mercado Cambiario
	UF $30.263,85	Comprador $802,00	Peso Arg. $8,16			UTM (OCT) $ 52.842,0	Punta Arenas
	IPSA 4.053,018	Vendedor $832,00	Euro/USD $944,03	US$ 82,58	US $1.784,55	IPC (SEPT) 1,2%	Peso argentino
	IGPA 20.277,82	Observado $811,55	Cobre (libra) $4,56			IMACEC (AGO) 19,1%	Comprador: $22 Vendedor: $8

Presidenciable entregó mal una cifra en televisión abierta

Fundador de NotCo contra Boric: "Si fuera emprendedor no levantaría un peso"

● Boric erró en una cifra al explicar algunos de sus planteamientos económicos en relación a empresas y segmentos más ricos. El fundador de la conocida startup calificó de "fatal" que el aspirante a La Moneda no manejara detalles.

La empresa chilena The Not Company (NotCo), conocida por su producto NotMayo entre otros, es una de las startup con mayor inversión extranjera en Chile. Su crecimiento la tiene hoy operando en cinco países, tanto en el sector minorista como en food service.

Uno de sus fundadores, Matías Muchnick, se refirió en la jornada de ayer jueves a lo emitido por el candidato presidencial de Apruebo Dignidad, Gabriel Boric, en el programa de televisión Mentiras Verdadras de La Red, donde sufrió un traspié al detallar cifras.

¿Qué pasó?: al hablar sobre los ingresos que percibe el 1% más rico del país, el candidato Boric aseguró que "estamos hablando sobre 1.000 UF en el caso de las empresas".

Inmediatamente el conductor de Mentiras Verdaderas de La Red, el periodista Eduardo Fuentes, le alertó que esa cifra (cerca de 30 millones de pesos al valor de hoy) no era tanto para una empresa.

De inmediato el candidato de Apruebo Dignidad, Gabriel Boric, se excusó y dijo que "uno no siempre tiene todas las cifras en la cabeza".

Críticas a través de Twitter

Ante este impasse, Muchnick hizo el siguiente comentario en su cuenta de la red social Twitter: "Si Boric fuera un emprendedor haciendo un pitch de su idea a inversionistas (ni siquiera muy sofisticados) no levantaría un peso".

A renglón seguido, el fundador de la conocida startup, opinó que "no manejar las cifras del problema que uno esta proponiendo resolver es fatal".

Boric se defendió en el programa

En el programa de TV, Mentiras Verdaderas, el aspirante a La Moneda por Apruebo Dignidad indicó que, probablemente, sería apuntado por ese impasse.

"Muchas veces se hace un juego por las cifras y seguramente después van a salir a tratar de atacar por esto. Uno no tiene siempre todas las cifras en la cabeza. Yo tengo muchas cifras en la cabeza, pero para eso también tenemos equipos que están trabajando permanentemente con nosotros", afirmó.

En esa línea, agregó que "lo que yo tengo claro hoy día, y esto es una discusión a nivel mundial, es que el 1% de los chilenos más ricos concentran el 30% de los ingresos y eso es una desigualdad tremenda que hace que la curva del ingreso justamente sea totalmente desproporcionada".

AGENCIA UNO

En el programa de TV el aspirante a La Moneda indicó que, probablemente, sería apuntado por ese impasse.

GRUPO DDI
ARRENDAMOS
PARA MALL CHINO
Locales entre 1.000 a 10.000 m2, Planta libre
TODO CHILE, SECTORES DE ALTO TRÁFICO PEATONAL
OFRECEMOS CONTRATO 10 AÑOS, SIN SALIDA.
locales@grupoddi.cl
+569 3700 0000

EP PINGÜINO MULTIMEDIA
TARIFARIO SERVEL
ELECCIONES PRESIDENCIALES, PARLAMENTARIA, CORE YEVENTUAL SEGUNDA VOTACIÓN PRESIDENCIAL 2021
Clic aquí

África representa solo el 2,6% de las dosis administradas a nivel mundial

OMS advierte que pandemia durará un año más si vacunas no llegan a países más pobres

● El doctor Bruce Aylward, uno de los líderes de la OMS, manifestó que la crisis provocada por la propagación del SARS-Cov-2 podría "prolongarse fácilmente hasta el 2022".

La pandemia de Covid-19 "durará un año más de lo que debería" porque los países más pobres no están recibiendo las vacunas que necesitan, advirtió la Organización Mundial de la Salud (OMS).

El doctor Bruce Aylward, uno de los líderes de la OMS, dijo que, en ese contexto, la crisis provocada por la propagación del virus podría "prolongarse fácilmente hasta el 2022".

Menos del 5% de la población de África ha sido vacunada con las dos dosis, en comparación con el 40% en la mayoría de los otros continentes.

La idea original detrás del Covax, el programa global respaldado por las Naciones Unidas para distribuir vacunas de manera justa, era que todos los países podían adquirir vacunas a través de ese mecanismo, incluyendo los países ricos participantes.

Pero la mayoría de los países del G7 decidieron contenerse después de que comenzaron a hacer acuerdos bilaterales directamente con las compañías farmacéuticas para asegurar sus propias vacunas.

La gran mayoría de las vacunas de covid se ha utilizado en países de ingresos altos o medio altos. África representa solo el 2,6% de las dosis administradas a nivel mundial.

Prioridad

Un grupo de organizaciones benéficas, que incluye a Oxfam y UNAids, criticó a Canadá y a Reino Unido por adquirir vacunas para sus propias poblaciones a través de Covax.

Las cifras oficiales muestran que a principios de este año, Reino Unido recibió 539.370 dosis de Pfizer, mientras que Canadá tomó poco menos de un millón de dosis de AstraZeneca.

Aylward hizo un llamado a los países ricos para que renuncien a sus puestos en la cola para adquirir vacunas con el objetivo de que las empresas farmacéuticas puedan dar prioridad a los países de ingresos más bajos.

Señaló que los países ricos necesitan "hacer una evaluación" de dónde se encuentran con respecto a los compromisos de donación que hicieron en cumbres como la reunión del G7, en el verano.

"Les puedo decir que no vamos por buen camino", dijo. "Realmente necesitamos acelerarla (la distribución de vacunas) o ¿saben qué? esta pandemia durará un año más de lo necesario".

Reino Unido ha entregado más de 10 millones de vacunas a países que las necesitan y ha prometido dar un total de 100 millones.

La alianza de organizaciones benéficas People's Vaccine ha publicado nuevas cifras que sugieren que solo una de cada siete de las dosis prometidas por las compañías farmacéuticas y los países ricos están llegando a sus destinos en los países más pobres.

"Moralmente indefendible"

El asesor de salud global de Oxfam, Rohit Malpani, reconoció que Canadá y Reino Unido tenían técnicamente derecho a recibir vacunas a través de esta ruta, pues habían hecho pagos al mecanismo Covax, pero dijo que todavía era "moralmente indefendible", dado que ambos países habían obtenido millones de dosis a través de sus propios acuerdos bilaterales.

AGENCIA UNO

Menos del 5% de la población de África ha sido vacunada con las dos dosis, en comparación con el 40% en la mayoría de los otros continentes.

"No deberían haber adquirido estas dosis de Covax", indicó. "No hay nada mejor que jugar doble, lo que significa que los países más pobres que ya están al final de la cola, terminarán esperando más tiempo".

(BBC News).

EMPRESA CONSTRUCTORA
REQUIERE:

• JORNALES

SUELDO A PARTIR DE
$500.000.-

PARA TRABAJAR EN
TIERRA DEL FUEGO
SISTEMA DE ROL

Interesados comunicarse al celular
+56974763391 (o whatsapp)

EMPRESA CONSTRUCTORA
REQUIERE:

• MAESTRO PRIMERA

SUELDO A PARTIR DE
$650.000.-

PARA TRABAJAR EN
TIERRA DEL FUEGO
SISTEMA DE ROL

Interesados comunicarse al celular
+56974763391 (o whatsapp)

EMPRESA CONSTRUCTORA
REQUIERE:

• MAESTRO SEGUNDA

SUELDO A PARTIR DE
$600.000.-

PARA TRABAJAR EN
TIERRA DEL FUEGO
SISTEMA DE ROL

Interesados comunicarse al celular
+56974763391 (o whatsapp)

CULTURA & ESPECTÁCULOS

Desde las 18 horas en formato online

Festival Estudiantil en la Patagonia finaliza con variadas presentaciones

De manera virtual se está realizando la edición XXVIII del "Festival Folklórico Estudiantil en la Patagonia... Cantares sin Fronteras". Este evento inició el pasado miércoles 20 de octubre y culminará hoy, siempre comenzando a las 18.00 horas.

La obertura está programada para el ballet de cueca "Alma y Folklore" de Ñuñoa-Santiago; seguirá el Liceo Luis Alberto Barrera con Yaktal; luego el Colegio Ser con "Me enamoré de ti"; posteriormente estará el Colegio Alemán con "Fuego en Animaná"; continuará la Escuela 18 de Septiembre y proseguirá el Liceo Polivalente Sara Braun con "Zamba para olvidar".

Culmina esta jornada un homenaje a Pedro Sánchez Barría. Asimismo, se agrega que estarán como invitados el Colegio Artístico "Sol de Illimani", Wayra Thaya-Tinku (Hijo del sol luminoso), ballet "Docere" de Sincelejo-Colombia, los Chenitas con una cueca del circo, luego"Soles que dejan huellas" de Río Grande, Argentina con un malambo y el ballet "Raipillán" de San Joaquín - Santiago, con un baile norteño.

FACEBOOK

Actividades se efectuarán en el Teatro Municipal José Bohr

Municipio de Punta Arenas abrirá Día del Patrimonio Cultural

Patricio Piña Fernández
ppina@elpinguino.com

El próximo domingo 24 de octubre se llevará a cabo la celebración del Día del Patrimonio, que incluso durante los últimos días ya se ha empezado a realizar con distintas actividades presenciales, híbridas y virtuales en distintas comunas de Magallanes.

En ese mismo contexto cultural, el Municipio de Punta Arenas fijó distintas actividades y visitas guiadas que se efectuarán en el Teatro Municipal José Bohr.

Así lo informó la directora de Desarrollo Comunitario, Elena Blackwood, quien invitó a la comunidad magallánica a participar de las actividades preparadas.

"Tendremos distintos panoramas artístico-culturales para que los vecinos puedan disfrutar nuevamente de manera presencial, siempre tomando las medidas de prevención pertinentes. Luego de dos años, finalmente estamos retomando poco a poco estas actividades, ya que la cultura es muy importante para la salud mental", señaló Blackwood.

MUNICIPALIDAD DE PUNTA ARENAS

El Ballet Folcórico Municipal actuará a cargo de su director Óscar Carrión.

Habrá una presentación del Ballet Clásico Municipal José Bohr, que se realizará entre las 10.30 y 11.30 horas.

Posteriormente, de 12.00 a 13.00 horas se presentará el Coro Municipal; de 14.30 a 15.30 horas hará lo propio la Orquesta Municipal, quienes llevarán adelante una presentación especial para la ocasión; y finalmente, de 16.00 a 17.00 horas será el turno del Ballet Folclórico Municipal, a cargo de su director, Óscar Carrión.

HIDROHUTT
MAESTRANZA - OLEOHIDRAULICA NEUMATICA - MECANICA
MAESTRANZA, SERVICIO TÉCNICO Y DISTRIBUIDOR OFICIAL DE GRÚAS HIDRÁULICAS HIAB CHILE
MANTENCIÓN, REPARACIÓN Y REPUESTOS
Dirección Ignacio Carrera Pinto 0880 - Fono: 61-2282149
Contacto: ventas@hidrohutt.cl - Página Web: www.hidrohutt.cl

MANGUERAS HIDRAULICAS
TODAS LAS PRESIONES
EMSA
KUZMA SLAVIC 706
FONO 61-2614334
ventas@emsacomercial.cl

Ilustre Municipalidad de Punta Arenas
LICITACIÓN
La Ilustre Municipalidad de Punta Arenas se encuentra licitando a través del portal www.mercadopublico.cl, la obra
"CONSERVACIÓN GIMNASIO Y OTROS ESCUELA PADRE ALBERTO HURTADO, PUNTA ARENAS"
bajo la ID 2351-32-LP21
Ilustre Municipalidad de Punta Arenas

Rincón Ganadero
Tradición e innovación para tu campo
TRACTOR CUB CADET
MOTOR MTD DE 420 CC, ANCHO DE CORTE 76 CM
MOTOCULTIVADOR CUB CADET 18"
MOTOR DE 208 CC, ANCHO DE CULTIVO 45 CM
MOTOAZADA MH 710 STIHL
MOTOR DE 252 CC, ANCHO DE CULTIVO 100 CM
TRACTOR TROY BILT 547
MOTOR 547 CC, ANCHO DE CORTE 116 CM
Quillota 202 +56 9 53077798 www.rinconganadero.cl
Rincon_ganadero El Rincón Ganadero

SOLOVIDRIOS
PARABRISAS
-Venta e instalación de parabrisas
-Cotiza tu parabrisa
-Consulta por tu modelo
-Garantías de instalación
Punta Arenas: Mejicana N°762 612 224835 - 612 241030
Puerto Natales: Blanco Encalada N°762 612 412101 / contacto@solovidrios.cl
www.solovidrios.cl

Había sido postergada por dos años debido al estallido social y la pandemia del Covid-19

Obra musical "Magallanes: a 500 Años del Encuentro" se realizó con aforo total en el Teatro Municipal de Punta Arenas

Patricio Piña Fernández
ppina@elpinguino.com

Luego de haber sido postergado su estreno hace exactamente dos años, ayer finalmente se realizó la presentación oficial de la obra musical "Magallanes: A 500 Años del Encuentro". Este evento se realizó a las 19.30 horas en el Teatro Municipal José Bohr de Punta Arenas con aforo total, es decir, con una asistencia cercana a las 350 personas.

En 2019, no se había concretado su lanzamiento oficial debido al estallido social que se encontraba en esta misma fecha en su punto más álgido; y en 2020 por la pandemia del Covid-19. Sin embargo, este año, finalmente se pudo apreciar la creación de los músicos locales Joshua Obilinovic y Sergio Pérez Bontes, directores del coro y orquesta del Teatro Municipal respectivamente; lo que vio la luz después de un año de trabajo compositivo.

"La obra está inspirada en la travesía transoceánica de Hernando de Magallanes y Sebastián Elcano, evocando varios pasajes de este viaje que cambió la historia universal. Desde el zarpe de la flota en el puerto de Sevilla, el momento en que el horizonte se pierde y ya no hay vuelta atrás, la primera misa celebrada en el puerto argentino de San Julián y el júbilo de haber encontrado el anhelado paso entre los dos mares", describió su autor Sergio Pérez Bontes.

El mismo director de orquesta del Teatro Municipal puntualizó además que en cada una de las diez piezas que componen el arte, trasladan al espectador a los momentos de angustia, frustración, miedo y felicidad que fue vivida por esta tripulación.

"Al alero del género sinfónico-coral, "Magallanes: A 500 Años del Encuentro", conjuga el lenguaje musical tradicional y tonal, con ciertos matices de la canción popular patagónica y la música tradicional docta", complementó Joshua Obilinovic.

Asimismo, también enfatizó que en su relato confluyen tanto la mirada del hombre europeo en su afán de conquista, como también la mirada de los habitantes originales de estos territorios, manifestando claros elementos culturales y musicales del pueblo yagán en piezas como Cormoranes y Passana.

En tanto, el alcalde de Punta Arenas, Claudio Radonich, comentó que "esta producción, además, dio pie a la impresión de un libro compuesto por partituras, fotografías del estrecho de Magallanes, acompañado de un código QR, que permitirá descargar cada pieza musical. Un material que se complementa y que permite apreciar desde distintos sentidos artísticos la gesta de Magallanes y Elcano".

JCS

Cerca de 350 personas pudieron asistir al Teatro Municipal de Punta Arenas para presenciar esta obra musical.

La máxima autoridad comunal es uno de los principales impulsores de esta iniciativa cultural, quien también agradeció el apoyo de Alvaro Saieh y de la empresa Unimarc, quienes permitieron desarrollar el proceso creativo de la obra.

ESPECIAL
DEPORTES

Se viene fiesta del MTB con primera versión de carrera "Desafío de San Gregorio"

● La competencia de mountain bike (MTB), que comprende un recorrido de 100 kilómetros, se llevará a cabo el próximo domingo y es organizada por el Concejo Municipal de San Gregorio y la Asociación Local de Ciclismo de Punta Arenas (Alcipa).

Christian González
cgonzalez@elpinguino.com

La fiesta del deporte se hará presente este domingo en la comuna de San Gregorio, con la primera carrera de MTB, denominada justamente "Desafío San Gregorio", organizado por el Concejo Municipal con el patrocinio de la municipalidad, en conjunto con la Asociación Local de Ciclismo de Punta Arenas.

Así lo informó Luis Vásquez, concejal de San Gregorio, quien se refirió a esta nueva competencia. "Como Concejo Municipal de San Gregorio, estamos muy contentos de poder organizar esta carrera junto a la Alcipa y con ello traer el deporte hasta nuestra comuna y que de alguna forma todo esto nos permita reactivar y darle vida a la comuna de San Gregorio".

"El próximo domingo tendremos una carrera de 100 kilómetros de MTB, en diferentes categorías, tanto en damas como varones, partiendo desde el kilómetro 138, desde Punta Arenas a Puerto Natales, desvío al sector de Gallego Chico, teniendo la salida a las 11 horas y como punto de meta la villa de San Gregorio, aproximadamente cerca de las 13.30 horas", finalizó diciendo el conocido concejal y deportista.

Por su parte, Iván Stipicic, directivo de la Alcipa, nos comentó que mañana al mediodía se cierran las inscripciones en la tienda Margoni Bike.

CEDIDA

El plano muestra el trazado (línea roja) del recorrido de los 100 kilómetros de MTB.

JQ ABOGADOS
ESTUDIO JURÍDICO BOUTIQUE
www.jqabogados.cl
Pagos Electrónicos y Tarjetas de Crédito

ENTRADAS
Ceviche
Camarón al pil pil
Ostión Parmesano
Sopa marinera
Ensalada César Pollo o Atún
$7.890
ARMA TU PLATO
CARNES
Lomo - Filete
PESCADOS
Congrio - Salmón
Merluza Austral
SALSAS
Roquefort - Vasca
Margarita - Pesto
Campesina - Ajillo
ACOMPAÑAMIENTOS
A lo pobre
Papas chaucha
Ensalada del día
Papas rústicas
Arroz al tomate
Papas fritas
Puré rústico
$13.990
MILANESA AVE O CARNE CON PAPAS FRITAS $8.990
GARRÓN DE CORDERO CON PAPAS RÚSTICAS $14.990
SUGERENCIAS
Chupe de centolla
Panqueque de centolla
$18.990
LaLunaChile
La Luna Restaurant
612228555
LA LUNA
TABLAS
TABLA LUNA $26.990
Chupe de Centolla
Ostiones parmesanos
Camarones al pil pil
Ceviche
Calamares al ajillo
PICHANGA PREMIUM $15.990
PARA BEBER
PISCO SOUR $3.650
CALAFATE SOUR $3.950
JUGO NATURAL $3.650
BEBIDA (LATA) $2.350
MOJITOS / GIN 2 X $9.000
VAINA $3.650
MENÚ
LUNES A VIERNES $7.990
12 A 15 HRS
Entrada del día
2 opciones de fondo
Vegetariano del día
Postre de la casa
Jugo, pan y salsa
PEDIDOS AL WHATSAPP
+56967031060

EMPORIO LYNCH
Todos los productos en un solo lugar
VEN A CONOCER NUESTRA NUEVA CARTA
MENÚ DE MARTES A VIERNES
- VARIEDAD EN EMPANADAS Y SANDWICH
PICHANGAS DE CARNE Y MARISCOS
NUEVO HORARIO DE JUEVES A DOMINGO DE 11 AM HASTA LA MEDIANOCHE CONTINUADO
ATENCIÓN CONTINUADA MARTES Y MIÉRCOLES DE 11 AM A 22 PM
Avenida Salvador Allende 01393 (camino al andino)
Fono Pedido +569 57588632 / +569 30687451

Frente al B.Leverkusen

Bravo mantiene el invicto del Betis en la Europa League

Claudio Bravo resultó fundamental para que el Real Betis de Manuel Pellegrini empatara 1-1 con Bayer Leverkusen en la tercera jornada de la fase de grupos de la Europa League.

Los andaluces pudieron abrir la cuenta al minuto 75 desde el punto de penal con gol de Borja Iglesias. Cuando parecía que Betis se iba a llevar la victoria, el Bayer Leverkusen tuvo un gran golpe de suerte a falta de ocho para el final con autogol de William Carvalho. El capitán de Chile brilló como figura absoluta al sacar la última de los germanos, prácticamente en la jugada que cerró el encuentro, cuando Karim Demirbay quedó mano a mano y tenía todo servido para el gol, pero Bravo la detuvo con un espectacular reflejo con el pie para mandarla al tiro de esquina y mantener el empate.

Vuelve el básquetbol a las pantallas de TV con magallánicos en la cancha y en la transmisión

● El torneo que enfrentará a los mejores del básquetbol nacional comenzará a jugarse hoy y contará con la transmisión de Atlético Puerto Varas vs. CD Valdivia, choque que televisará TNT SPORTS desde las 21:00 hrs. En los partidos estará transmitiendo el magallánico Pablo Vargas Zec y en la cancha los jugadores Claudio Naranjo y Claudio Soto (Las Ánimas) y Carlos Lauler (UDEC).

Vuelven las emociones del básquetbol nacional por las pantallas de TNT SPORTS, con el arranque de la Supercopa CDO+, torneo que reúne a los mejores equipos del país.

Una competencia que tendrá entre sus destacados el duelo de semifinales entre Atlético Puerto Varas y CD Valdivia, quienes se enfrentan hoy a partir de las 21:00 hrs, el cual contará con la transmisión de la señal deportiva de WarnerMedia Chile.

El magallánico Pablo Vargas, comunicador de larga trayectoria en deportes, estará a cargo de los relatos; junto a los comentarios de Pablo Ares, actual entrenador del club de Basket Municipal de Puente Alto, con experiencia en clubes como la Universidad de Concepción, equipo que verá acción en este torneo. El encargado de recoger todo lo que ocurra en la cancha será el periodista Víctor Flores.

El sábado 23 llegarán dos nuevos y cruciales enfrentamientos, con el partido por el tercer lugar y la gran final de la Supercopa CDO+, que se disputará desde las 22:30 horas y contará con la transmisión de TNT SPORTS, además de las plataformas digitales de YouTube, Twitch y Facebook Live.

La Supercopa de Basket se disputará en el Gimnasio Fiscal de Puerto Varas, con tres encuentros que serán transmitidos por TNT SPORTS.

Fixture Supercopa CDO+

Viernes 22 de octubre
-21:00 horas. Semifinal: Atlético Puerto Varas vs. CD Valdivia (TNT SPORTS 3, TNT SPORTS, 2, TNT SPORTS HD y ESTADIO TNT SPORTS)

23 de octubre
19:30 horas. Definición tercer lugar (TNT SPORTS 3 y ESTADIO TNT SPORTS)
22:30 horas. Gran final (TNT SPORTS 3, TNT SPORTS, 2, TNT SPORTS HD y ESTADIO)

TNTN.

Los cuadros de Atlético Puerto Varas y CD Valdivia, hoy por las pantallas de TNT Sports.

Por su parte la U nuevamente perdió y confirma su extravío

Unión Española fue al norte y venció a Antofagasta

Un partido de dientes apretados protagonizaron Club Deportes Antofagasta contra Unión Española por el Campeonato Nacional. Y el duelo comenzó favorable para los dueños de casa, quienes a los 3 minutos abrieron el marcador a través de Tobías Figueroa. Si embargo, a los 54 comenzaría el show de Patricio Rubio, quien de cabeza igualaba el marcador en Antofagasta, dando esperanza para el equipo hispano. El mismo delantero repitió la dosis en el minuto 77, luego de cabecear un centro en área chica que le mandaría Juan Pablo Gómez, logrando vencer al portero Ignacio González, decretando el 2-1 definitivo. Seguidamente Palestino no le hizo la pega fácil a la U, y en un partido discreto, en el minuto 90+2, Bryan Carrasco anotaría el único gol. En el cierre de la jornada Cobresal dio la sorpresa y venció a La Calera de visita con goles de Sebastián Varas y Brayan Hurtado a los 5 y 36 minutos. Para el cuadro cementero descontó Jeisson Vargas en los 44.

Chile y Presidente Ibáñez empataron en guerra de goles por torneo comunal

● El fútbol continúa hoy con Prat y Rio Seco, en el Estadio Ramón Cañas. Mientras que en el Barrio Sur habrá reunión doble a partir de las 20 horas, en el certamen organizado por la Asociación Regional de Fútbol de Magallanes.

Los cuadros de Chile, representante de la Asociación Punta Arenas, y Presidente Ibáñez de la Asociación 18 de Septiembre, dieron ayer el vamos al Campeonato Intercomunal 2021, organizado por la Asociación Regional de Fútbol de Magallanes.

El partido que se inició pasadas las 20 horas, en el estadio Ramón Cañas, reunió a dos tradicionales exponentes en las competencias de cada una de sus asociaciones. A pesar de sufrir los jugadores meses de inactividad debido a la pandemia, se vio un entretenido encuentro, una guerra de goles donde el cuadro de Chile terminó el primer tiempo ganando 3 a 1 de forma cómoda, sin saber que en la segunda etapa las cosas cambiarían totalmente, hasta un vibrante final de 4 a 4. Hoy, el fútbol continúa en el Estadio Ramón Cañas, como así también en el Barrio Sur.

Viernes 22 de octubre

Estadio: Ramón Cañas
-Prat (P. Arenas)
vs. Río Seco (B. Sur)
20 hrs.

Estadio: Francisco Bermúdez
-Pingüino (18 de Sept.).
vs. Libertad (18 de Sept.).
20.00 hrs.
-Independencia (18 de Sept.).
vs. Magallanes (P. Arenas).
22.00 hrs.

Presidente Ibáñez y Chile protagonizaron anoche un entretenido partido que terminó igualado 4-4.

EMPRESA CONSTRUCTORA
REQUIERE:

• CHOFER CAMION TOLVA
• CHOFER CAMION PORTER (LICENCIA CLASE B)

PARA TRABAJAR EN
TIERRA DEL FUEGO

Presentarse con Curriculum y Cédula de Identidad, Barrio Industrial Sitio 3, en horario de oficina o comunicarse al celular
+56974763391 (whatsapp)

Plazo de recepción de antecedentes:
25 DE OCTUBRE DE 2021

EMPRESA CONSTRUCTORA
REQUIERE:

• PILETEROS
• AYUDANTE DE COCINA
• AUXILIAR DE ASEO
• COCINERO

PARA TRABAJAR EN
TIERRA DEL FUEGO

Presentarse con Curriculum y Cédula de Identidad, Barrio Industrial Sitio 3, en horario de oficina o comunicarse al celular +56974763391 (whatsapp)

Plazo de recepción de antecedentes:
25 DE OCTUBRE DE 2021

corcoran Desde 1948

Empresa regional
requiere contratar:

Cod 01: Reponedor (a) sala de venta
Cod 02: Preparador de pedidos en bodega
Cod 03: Ayudante de Recepción en bodega
Cod 04: Administrativo de Facturación e Inventario

Enviar curriculum al correo
yhernandez@corcoran.cl
Indicando cargo al que postula.

PINGÜINO DATOS

LA MEJOR VITRINA DE MAGALLANES

www.elpinguino.com

☎ 61 2 29 29 00

Pingüino Radio 95.3 FM / 590 AM

CLÍNICA CROACIA
CENTRO MÉDICO DENTAL

Dra. Patricia Almendras
Directora Odontológica
Ortodoncia - Implantología - TTM

ODONTÓLOGOS TRATANTES:
Dr. Juan Pablo Muñoz / Odontología General
Dr. Alex Galleguillos / Rehabilitación Oral
Dr. Sergio Jiménez / Rehabilitación Oral
Dr. Edgardo Zúñiga / Periodoncia
Dra. Marité Bastias / Endodoncia
Dra. Karin Steinfort / Endodoncia

ClinicaCroaciaPuntaArenas

Sarmiento 1053 - 612241724 - www.clinicacroacia.cl

LA CASA DE LA CALDERA

REPUESTOS, RECAMBIOS
SERVICIO TÉCNICO
DE CALDERAS

JUNTA DE GOBIERNO Nº 0468 / PUNTA ARENAS
FONO: 612639293 / CEL: 991655421
CORREO: wladimirhenriquez@gmail.com

MIGUEL SANCHEZ 17 / PUERTO NATALES
FONO: 612 642873 / Correo: wladimirhenriquez@gmail.com

FINIS TERRA PROPIEDADES
Fernando Descourvieres Gómez

Corretaje - Gestión Inmobiliaria
Administración de Propiedades

José Menéndez 1170 Punta Arenas
Cel. 9 9700 0299

finisterrapropiedades@gmail.com
www.finisterrapropiedades.cl

ARRIENDO EXCELENTE INMUEBLE COMERCIAL A INSTITUCIONES GUBERNAMENTALES, FINANCIERAS O A FINES

CALLE LAUTARO NAVARRO / CONTACTO: 9 97535837

Parabrisas
Auto Glass

ANGAMOS #302

Red compra

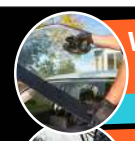
VENTA E INSTALACIÓN DE PARABRISAS
+569 32247971

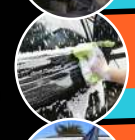
LAVADO INTERIOR Y EXTERIOR
+569 32247972

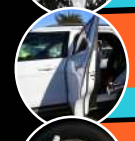
SANITIZADO Y DESINFECCIÓN
+569 32247972

GOMERÍA
+569 32247972

TELÉFONOS DE EMERGENCIA

INCENDIOS FORESTALES	130
SAMU	131
BOMBEROS	132
CARABINEROS	133
PDI	134
FONO DROGAS	135
RESCATE MARITIMO	137
RESCATE AÉREO	138

GASCO:
www.gascomagallanes.cl
2 20 80 20

AGUA / AGUAS MAGALLANES S.A
www.aguasmagallanes.cl
2 28 00 28

EDELMAG
www.edelmag.cl
800800400

POSTA VILLA TEHUELCHES
+56 9 92659495
24 HORAS

Dato Útil

JUZGADO DE FAMILIA 2 22 22 23
VICTIMAS DE DELITOS 600 818 1000

Dato Útil

ATENCIÓN PRIMARIA DE URGENCIA SAPU

SAPU CESFAM: 18 DE SEPTIEMBRE
Mateo Toro y Zambrano N° 1893

DE LUNES A VIERNES :17:00 A 23:00 HORAS
SABADO, DOMINGO Y FESTIVOS :10:00 A 20:000 HORAS

SAPU CESFAM: DR. MATEO BENCUR
Capitán Guillermo N° 0781

DE LUNES A VIERNES :17:00 A 23:00 HORAS
SABADO, DOMINGO Y FESTIVOS :10:00 A 20: 00 HORAS

SAPU CESFAM: JUAN DAMIANOVIC
José Ignacio Zenteno N° 2850, Barrio Sur

DE LUNES A VIERNES :17:00 A 23:00 HORAS
SABADO, DOMINGO Y FESTIVOS :10:00 A 18:00 HORAS

SAPU CESFAM: CARLOS IBAÑEZ
Eduardo Frei N° 1102

DE LUNES A VIERNES :19:00 A 23:00 HORAS
SABADO, DOMINGO Y FESTIVOS :10:00 A 18:00 HORAS

URGENCIA DENTAL

CESFAM: 18 DE SEPTIEMBRE
MATEO TORO Y ZAMBRANO N° 1893

DE LUNES A VIERNES :8:00 A 22:00 HORAS
SABADO, DOMINGO Y FESTIVOS :10:00 A 14:00 HORAS

TODO AVISOS

PENSANDO EN SU COMODIDAD
COMPRE SU AVISO CLASIFICADO
EN NUESTRA PÁGINA WEB
www.elpinguino.com

CONTÁCTESE AL: 61 2292900 Anexos 145 - 143 clasificados@elpinguino.com Avda. España 959 - Punta Arenas

31Automóviles

ARRIENDO CITYCAR Y CHEROKEE, 4x4, 20 y 35 mil. Cel. 950904007-962337285. *(13nov.)*

32 Vehículos 4x4

VENDO CAMIONETA 4X4, GREAT Wall, 2011, único dueño, excelente estado. 986601895. *(19-25)*

60 Arriendos Ofrecidos

SE DA PENSIÓN EN CASA DE familia. Abate Molina 0398. Tel. 612260129.

SE ARRIENDA CASA INTERIOR, 3 piezas, más baño. Tratar en Ladrillero 0851. 612280428- 988411799. *(20-23)*

ARRIENDO PIEZAS AMOBLADAS, personas solas adultas, lavadora, cable, WiFi. 922174240. *(19-26)*

ARRIENDO DEPARTAMENTO amoblado, Hornillas 0105, sector Norte, $380.000. Cel. 989885415. *(21-24)*

SE ARRIENDA DEPARTAMENTO interior, amoblado. 612226452. *(20-28)*

SE ARRIENDA CASITA INTERIOR, amoblada, para 1 o 2 personas. 612226452. *(20-28)*

ARRIENDO HABITACIONES. Llamar 961466081. *(22-27)*

100 Construcción

CONSTRUCCIÓN, GASFITERÍA, electricidad. Precios módicos garantizados. Fono 981357853.

110 Guía para el hogar

VENDO ALFOMBRA DE 3,00X 3,70 mts, usada en buen estado $45.000. Llamar al celular 991963271. *(22-24)*

170 Computación

REPARACIÓN DE COMPUTADORES y notebooks a domicilio, formateos, instalación de programas, configuración de redes, configuración de facturación electrónica, etc. Fono: 974727886. *(01nov.)*

220 Legales

INFORMO EXTRAVÍO CHEQUE 6778, Banco Estado a nombre Rodrigo Vidal Palma. Notificar cel. 92183584. *(20-25)*

310 Fletes

FLETES DON RAÚL, CAMIÓN cerrado, camionetas, mudanzas, dentro de la región. Fono 612228696-996400646. *(30 dic.)*

FLETES REGIONALES, CARGA general, refrigerada, mudanzas, embalajes. 992400684. *(31dic)*

SE HACEN LIMPIEZAS DE PATIO, fletes. 968430612. *(02nov)*

330 Servicios Varios

DESTAPO DESAGÜES Y artefactos sanitarios, moderna maquinaria eléctrica, su única y mejor solución. Maestro Arancibia, amplia experiencia. 61-2213915-996493211. *(31dic.)*

CUPOS DISPONIBLES, CASA DE reposo, preferencial al servicio. 612741282. *(19-28)*

SE ADMINISTRA TRATAMIENTOS inyectables a domicilio, por enfermera universitaria. Cel. 966462202. *(19-05)*

SE OFRECEN SERVICIOS DE pintura interior y exterior. Experiencia y responsabilidad. Presupuesto al 993993202. *(19-02)*

340 Empleos Ofrecidos

SE NECESITA AUXILIAR DE ASEO, varón para mantenimiento de jardines y limpieza de zarpas. Horario lunes a sábado. Presentarse en Mardones N°220 con curriculum. *(04-31oct.)*

SE NECESITAN SCORT CHILENAS para restaurant, schoperia. Tratar Av. España 1324 o llamar 982972145. *(14-24)*

SE NECESITA AUXILIAR DE ASEO Part-time varón (solo domingos). Horario domingo de 08:00 a 12:00 y 13:00 a 16:30 hrs. Sueldo líquido $107.000, para limpieza de calles. Presentarse en Mardones N°220. *(14-29)*

SE NECESITA PERSONAL PARA ventas en terreno, enviar CURRICULUM al correo: administracion@fimege.cl. *(25)*

SE NECESITA BODEGUERO Y despachador con licencia de conducir., enviar CURRICULUM al correo: administracion@fimege.cl. *(25)*

SE NECESITA OVEJERO PARA trabajar en estancia en Tierra del Fuego. Llamar al 982326850. *(19-26)*

PERSONAL PARA SHELL EXPRES Market, lavado de vehículos y operadores de bombas combustible, con curriculum en Avda. Bulnes 0205. 991651952. *(19-22)*

NECESITO AYUDANTE ALBAÑIL. Cel. 997663878. *(19-22)*

NECESITO PERSONA MAYOR, señora como encargada casa por un mes. 93286685. *(19-25)*

SE NECESITA JUNIOR PARA estación de servicio, funciones de aseo y tramites. Enviar curriculum a: secretaria@zanetti.cl indicando al puesto que postula. *(20-22)*

SE NECESITAN ATENDEDORES DE bomba full time, para turno diurno y nocturno. Enviar curriculum a: contabilidad@zanetti.cl. *(20-24)*

SE NECESITA TRABAJADOR PARA el campo. Servicios varios y arreglo de alambradas. Cel. 983504052-977757825. *(20-29)*

SE NECESITA SEÑORA O SEÑORITA, con conocimiento básico en contabilidad y para estar en la caja para taller de lavados de autos. Se requiere que la persona sea responsable y con buena disposición. Acercarse a calle Ignacio Carrera Pinto número 0818 (de Avenida Frei hacia cerro) en taller "impecable" Tratar con el dueño, después de las 10.00 am. *(20-22)*

SHARP Y CIA. LTDA. REQUIERE: operario de bodega. Enviar CV con pretensiones de sueldo a: sharpycia@gmail.com. *(20-26)*

SHARP Y CIA. LTDA. REQUIERE: CHOFER REPARTIDOR Licencia clase B Enviar CV con pretensiones de sueldo a: sharpycia@gmail.com. *(20-26)*

IMPORTANTE EMPRESA REGIONAL, Requiere contratar Ayudante de Cocina, con experiencia para Casino en Punta Arenas. Se ofrece sueldo líquido $500.000. Los interesados enviar C.V. : recepcion@tev.cl. *(20-24)*

TALLER DE ESTRUCTURAS Requiere contratar personal que realice trabajo de tareas generales. Teléfono: 61 2 229612 José Ignacio Zenteno 11: ventas@arcometal.cl. *(21-25)*

ASISTENTES DENTALES. Requisitos: Titulados de Técnico nivel superior en Odontología, Higienista Dental o Auxiliar Paramédico mención Odontología. Registro SIS vigente. postulacion.tec.odontologia@gmail.com. *(21-22)*

SERVICIOS VS, BUSCA OPERARIOS para proceso de Salmón, requisitos: Ser mayor de edad, carnet identidad, PCR al día. Extranjeros: Además presentar permiso para trabajar, resolución exenta y solicitud de residencia. Contacto Marcelo Vidal 990791813. *(21-24)*

SE NECESITA AGENTE DE VENTAS para trabajar en agencia de viajes. Con manejo de sistema amadeus. Sueldo base más comisiones. Comunicarse al wps +56974954927 enviar CV a: angelica@viajespacificosur.cl. *(21-24)*

PAPA ROJA
$12.000
(SACO)
(19sept)

REPARTO A DOMICILIO
61 2280749
974523586

SE NECESITA CHOFER PARA rampla transporte de combustible. Enviar curriculum: salvax.pino.2007@gmail.com *(22-27)*

350 Empleos Buscados

BUSCO TRABAJO PARA ESTANCIA. Correo: sibilinde@gmail.com

360 Clases Particulares

CLASES PARTICULARES DE matemáticas, excelentes resultados. F: 612371520 *(30dic)*

EP PINGÜINO MULTIMEDIA
DIARIO) TV) RADIO) WEB @

Clasificados
Fono: 612 292900

CHOFER
PARA RAMPLA TRANSPORTE DE COMBUSTIBLE EN LA CIUDAD. (22)
Enviar curriculum con pretensiones de renta al correo:
salvax.pino.2007@gmail.com

Se necesita
AYUDANTE BODEGA FULL TIME (22)
curriculum:
subarria@gmail.com

Se necesita
VENDEDORA Part time zapatería domingos y feriados (22)
curriculum:
subarria@gmail.com

TAROT SRA. LUZ
Cuando sientas que el sol se ha ocultado, yo te diré "adelante, siempre adelante" Unión de parejas, perfume conquista amor, tratamientos anti alcohol, tratamiento antitabaco, amuletos, mandas. Reservas **61 2241019 - 988416739.**

PROFESIONALES

Abogados

FERNANDO PICHÚN BRADACIC
ABOGADO
(4 abr)

Tramitación de Juicios Civiles, Negligencias Médicas, Indemnización de Perjuicios, incumplimientos de contratos, cambios de nombre, juicios de arriendo, interdicciones, posesiones efectivas, defensa de deudores y quiebra personal, juicios penales, juicios de policía local, juicios laborales, juicios de familia, divorcios, menores, redacción de escrituras públicas y de estudio de títulos de propiedades, constitución de sociedades y asesoría a empresas.

+56977151798

O'Higgins 934 2º Piso

ABOGADA
Paola Gonzalez Oliva
Defensora Particular (13sep.)
Familia. Penales. Civiles. Laborales. Redacción de contratos y escrituras.
José M. Carrera 376
963040329

VALENTINA ASTORQUIZA
Abogada
Posesiones efectivas.
Herencias. Alimentos.
vaastorquiza@miuandes.cl
(12sep)

Odontólogos

CLÍNICA DE IMPLANTES
(22mar)
DR. EDUARDO LÉPORI DÍAZ.
Diplomado en U.S.A. Miembro Soc. de Implantología Oral de Chile. Cirugía Oral Ultrasónica 22 años de experiencia en implantes.
Croacia 799 Fono: 61 2 242168.

(07jun)
Dr. Nelson Urízar Rojas
Cirujano Dentista
Odontología general
Adultos, coronas, prótesis.
URGENCIAS
Rómulo Correa #665
Cel. 993504839

Dr. Roberto Vargas Osorio
ENDODONCIA E IMPLANTOLOGÍA
Prótesis fijas, removibles, restauraciones estéticas y blanqueamiento.

Maipú 868 / Punta Arenas
61 2235342 - 61 2235687
Convenio Enap, Isapres y descto. Fonasa
Facilidades de pago.

Kinesiólogos

Vicente Hernández Rosales
KINESIÓLOGO
Post titulo: Rehabilitación musculoesqueletica.
Tratamiento musculoesquelético, respiratorio y neurológico.
DESCTO. FONASA
Domicilios
F: 992161845

Sandra Meyers Pradenas
KINESIÓLOGA
Atención integral a domicilio para adultos mayores e infantil, derivador de: Traumatología, Reumatología, respiratorio y Neurología.
Descto. Fonasa y particulares.
Cel. 994321840 -
Fono 612 246098 (08agosto)

Podólogos y Técnicos

PODÓLOGA
FABIOLA GODOY
TRATAMIENTO INTEGRAL
DEL PIEEVALUACIÓN CLÍNICA
DEL PIE EN EL DIABÉTICO
ATENCIÓN A
DOMICILIO: 982635021
(17JUNIO)

ATENCIÓN DE PODOLOGÍA CLÍNICA (08agos.)
TRATAMIENTO INTEGRAL DEL PIE TODO TIPO DE PACIENTE
ATENCIÓN EN ENRIQUE ABELLO #926
CONTACTO: 612-324745
+569-83018984

Laboratorios

(31)
LABORATORIO MAGALLANES SpA
Todo tipo de análisis clínicos y toma de muestras. Toma de muestra a domicilio. Emisión de bonos electrónicos Fonasa e ISAPRES.
Avda. Colón N° 1098, edificio Cruz Roja.
Teléfono:
(61) 2 244454 - 2 248734
Email:
secretaria@laboratoriomagallanes.cl

Asesorías

Asesorías en
PREVENCIÓN DE RIESGOS, CALIDAD,
documentación.
Contacto Cel. 995942048
(07nov)

Av. España 959

Médicos

DERMATÓLOGO
Pontificia U. Católica
Dr. JAIME SANDOVAL
Cel. 9 7753 8807 (24sep.)
Romulo Correa N° 504
Block G4 Of. 41
dermat.jsandoval@gmail.com

Veterinarios

COVEPA
Consulta Veterinaria, Vacunas, desparasitaciones, Esterilización, castración caninos y felinos.
Implantación de chip.
Gral. Salvo Nº 0648
Fono 971399112.
(15mar22)

Med. Alternativa

(30 jul.)
CLÍNICA DE ACUPUNTURA
ZAMIR CHELECH OVAL
ACUPUNTURISTA
Profesional Universitario
Tratamiento contra el dolor
ATENCIÓN CON RESERVA
LUNES A VIERNES
+56 9 56874944
Acupuntura en Punta Arenas
www.acupunturaenpuntaarenas.com

CAROL ASTETE
Terapia Medicina China, con acupuntura y ventosas especiales, todo tipo de dolencias; Dolores de cuello, stress, contracturas, dolor lumbar, rinitis, alergias.
Consultas 989801552

Psicólogos

María Belén Almonacid Uribe
PSICÓLOGA
Sesiones Online y Presenciales
Atención FONASA, ISAPRE y GES
José Menendez 511
Contacto:
Consulta - 612224649
Celular - +56995095115

espaciopsicovital.
SUSANA PARRAGUEZ LL.
Psicóloga
Magíster en Psicoterapia Familiar de Pareja e Individual, Enfoque Constructivista Interaccional.
sp@espaciopsicovital.cl
+56 9 68363743
@espaciopsicovital
www.espaciopsicovital.cl

ROBINSON QUELIN ABOGADO
Gestión Inmobiliaria, Redacción de Escrituras, Regularización de terrenos, Trámites de Herencias y Posesiones efectivas.
Facilidades de pago.
O'Higgins Nº 742, piso 3, Of. 303
Ed. Conservador Bienes Raices
Tel: 61- 2220015.
+56 9 94438659.

HABITSUR
Gestión Inmobiliaria
HABITSUR GESTIÓN INMOBILIARIA
VENTA - ARRIENDO - ADMINISTRACIONES DE PROPIEDADES
CONTACTO@HABITSUR.CL
WWW.HABITSUR.CL
FONO CONTACTO +56 9 94613022

OBITUARIO: VÍCTOR BERNARDO AGUILAR AGUILAR **/ MISA DE REQUIEM:** CELIA MAGALY LONCÓN GUALA - ALBERTINO ELISEO CÁRDENAS OJEDA

†
VÍCTOR BERNARDO AGUILAR AGUILAR
(Q.E.P.D.)
(1943 – 2021)

Agradecemos a familiares y amigos que nos acompañaron en el velatorio y funeral de nuestro querido esposo, padre, suegro, abuelito y bisabuelo, don Víctor Bernardo Aguilar Aguilar (Q.E.P.D.). Sus funerales se realizaron ayer jueves 21, en el Cementerio Municipal Sara Braun. Agradecen: Su esposa Amanda, hijos Cristian, Víctor y familia.

ORACIÓN DESEO IMPOSIBLE

Amadísimo señor mío, confío ciegamente porque eres tú mi eterno salvador, por eso te pido con todas las fuerzas de mi alma, para que con tu omnipotencia ilumines la gracia que tanto deseo. Señor Jesucristo, te pido la gracia para que me la concedas en nombre del padre santo. Amen. (Haces la petición). Se reza 3 días seguidos: Padre nuestro, ave María y gloria y se publica el 4. Gracias padre celestial por el favor concedido. Gracias te doy de todo corazón Dios hijo señor Jesucristo, Rey de Reyes por escuchar mi petición y obrar en nombre del Padre Santo. Les estaré a mi Padre Dios y a ti eternamente agradecida, gloria a ti señor Jesús.

†
VÍCTOR BERNARDO AGUILAR AGUILAR
(Q.E.P.D.)

Agradecemos a familiares y amigos que asistieron al velatorio y funeral del padre, suegro, abuelito y bisabuelo de nuestros queridos amigos Cristian y Jessica, don Víctor Bernardo Aguilar Aguilar (Q.E.P.D.). Sus funerales se realizaron ayer jueves 21, en el Cementerio Municipal Sara Braun. Desde la distancia les enviamos un abrazo con mucho amor en estos difíciles momentos por tan irreparable pérdida. Participan: Sus amigos Jessica, Roberto, Robbie y Dany.

Gracias Señor por favor concedido

†
VÍCTOR BERNARDO AGUILAR AGUILAR
(Q.E.P.D.)

Agradecemos a familiares y amigos que asistieron al velatorio y funeral de don Víctor Bernardo Aguilar Aguilar (Q.E.P.D.). Sus funerales se realizaron ayer jueves 21, en el Cementerio Municipal Sara Braun. Participan: Herman Gómez e Inés Gallardo y familia.

†
VÍCTOR BERNARDO AGUILAR AGUILAR
(Q.E.P.D.)

Agradecemos a familiares y amigos que asistieron al velatorio y funeral de don Víctor Bernardo Aguilar Aguilar (Q.E.P.D.). Sus funerales se realizaron ayer jueves 21, en el Cementerio Municipal Sara Braun. Participa: Manuel Bahamonde Gallardo y familia.

Gracias Dios mío por favor concedido

†
MISA DE REQUIEM
CELIA MAGALY LONCÓN GUALA
(Q.E.P.D.)
(1967 - 2020)

"Quédate en mi memoria, y en mis recuerdos, quédate allí, donde nadie te toque, donde cada vez que te busque, pueda encontrarte" En memoria de Celia Magaly Loncón Guala (Q.E.P.D.). Queridos amigos y familiares, los invitamos a que nos acompañen en la misa que se realizará hoy 22 de octubre a las 20:00 horas en el Santuario María Auxiliadora don Bosco, para conmemorar el primer aniversario de fallecimiento de quien en vida fuera, esposa, madre y abuelita. Esperamos contar con su presencia. Un afectuoso saludo. Participa: Familia Marín Loncón.

Gracias San Expedito por favor concedido

†
MISA DE REQUIEM
ALBERTINO ELISEO CÁRDENAS OJEDA
(Q.E.P.D.)

Al cumplirse un año del fallecimiento de don Albertino Eliseo Cárdenas Ojeda "Tino" (Q.E.P.D.). Invitamos a familiare4s y amigos a una misa en su recuerdo a realizarse el día domingo 24 a las 12:00 horas en la Iglesia Catedral. Invitan: Su esposa María Teresa Vargas, hijos Luis, Pamela, nuera Claudia, nietos Nicolás y Pilar.

GLORIA

Gloria al Padre y al Hijo y al Espíritu Santo. Como era en el principio, ahora y siempre, por los siglos de los siglos. **Amén.**

Guía Automotríz

Escapes y Gomería UMANZOR
Soldadura especial aluminio, tubos de escape. dobladora hidraulica.
Abate Molina 0494 (14 sur)
61 2742745 - 997579945.
(17sep)

VRSALOVIC
transporte de vehículos
AL NORTE DEL PAIS
QUILLOTA 70
Fono: 2642167 - CEL.: 999393396

ESCAPES AGUILERA
Taller de soldadura y confección de silenciadores, tubos de escapes.
Soldaduras especiales Tig y Mig, aluminio, Antimonio, Magnesio, fundiciones. Curvadora de tubos.
ESTAMOS ATENDIENDO EN NUESTRO NUEVO LOCAL... MAS ESPACIO...MAS MODERNO... ESTACIONAMIENTO PRIVADO...
AV.ESPAÑA 1939
FONO: 997479358 / 612-264623

TECSOGNV
GAS NATURAL VEHICULAR
- INSTALACIÓN DE KITS GNC EN 3RA Y 5TA GENERACIÓN
- REINSTALACIÓN DE EQUIPOS GNC
- ANÁLISIS Y REPARACIÓN, TODAS LAS MARCAS

SOMOS AUTORIZADO POR EL MINISTERIO DE TRANSPORTES.
DIR.: COVADONGA 242 BARRIO PRAT
FONO: 61 2 222865

SOLOVIDRIOS
PARABRISAS
- TOYOTA - HYUNDAI
- MAZDA - MITSUBISHI
Mejicana Nº 762 Fono 61 2224835 Punta Arenas
Blanco Encalada Nº 761 Fono 61 2412101

MECÁNICA - AUTOMOTRIZ MILTON PÉREZ

- Mecánica diesel y bencinero, todas las marcas y modelos
- Scanner todas las marcas
- Servicio de frenos

Horario de atención de lunes a viernes de 09:00 a 13:00 y de 14:30 a 19:00 Hrs.
Pje. Dr. Juan Marín Nº550 (Barrio Sur) 988039598
E-mail: automotriz.miltonperez@gmail.com

ASOC. GREMIALES

CPC MAGALLANES
C. de la Producción y el Comercio de Magallanes
cpcparenas@tie.cl / +56-61-221.9357
'Manantiales N° 759, Punta Arenas. / http://www.cpcmagallanes.cl

ASOGAMA
Asociación de Ganaderos de Magallanes
secretaria@asogama.com / +56-61-221.3029
Manantiales N° 759, Punta Arenas. / http://www.asogama.com

C.Ch.C.
Cámara Chilena de la Construcción (Sede Punta Arenas)
puntaarenas@cchc.cl / +56-2-2258.7490
Magallanes N° 671, Punta Arenas
http://www.cchc.cl/gremial/camaras-regionales/punta-arenas

APSTM.
Asoc. Productores Salmones y Truchas de Magallanes
contacto@salmonicultoresmagallanes.cl / +56-61-221.3029
Roca N° 1030 Oficinas 301 - 302, Tercer Piso
http://salmonicultoresmagallanes.cl

CAMARA FRANCA
Asoc. de Usuarios de la Zona Franca de Punta Arenas
camfranca@entelchile.net / +56-61-221.4511
Avda. Bulnes, Km 3½ Norte Lote-D, / Manzana 8, Z. Franca.

ARMASUR
Asoc. de Armadores de Transp. Marítimo, Fluvial, Lacustre y Turístico Sur Austral.
'+56-61-272.8100 anexo 2210 / Juan Williams N° 06450
http://www.armasur.cl

AUSTRO CHILE A.G.
Asoc. Magallánica de Empresas de Turismo, Austro Chile
info@austrochile.cl / +56-61-264.2350
Avda. Costanera del Estrecho, local N° 4, Punta Arenas.
http://www.austrochile.cl

CÁM. DE COMERCIO E INDUSTRIAS DE MAGALLANES
Cámara de Comercio e Industrias de Magallanes A.G.
ccmagallanes@123.cl / +56-61-261.4550/51
O'Higgins N° 942, Punta Arenas / http://www.cnc.cl

CÁMARA DE COMERCIO DETALLISTA DE PUNTA ARENAS
Cámara de Comercio Detallsta de Punta Arenas
contacto@camaradetallistapuntaarenas.cl / +56-61- 261.3365
Pedro Montt N° 925, Piso 2, Punta Arenas.
/ http://www.camaradetallistapuntaarenas.cl

AGIA MAGALLANES
A.G. Industrial y Artesanal de Magallanes
agia.magallanes.2007@gmail.com / +56-61-222.2239
Sarmiento N° 677, Punta Arenas.
/ http://www.agiamagallanes.cl

HORÓSCOPO

POR: YOLANDA SULTANA **Atiendo en Santiago** (José Domingo Cañas 386, Ñuñoa. fono 7780731)

ARIES

(21 de marzo al 20 de abril)
AMOR: Compartir con la pareja permite que cualquier distancia que se haya generado termine por acortarse. SALUD: No se descuide o puede arriesgarse a sufrir contagios. DINERO: Sea cauteloso/a con su dinero, no deje que alguien sin escrúpulos pueda aprovecharse. COLOR: Marengo. NUMERO: 2.

TAURO

(21 de abril al 20 de mayo)
AMOR: Analice su situación para ver cuál es el mejor camino que puede tomar para lograr la felicidad. SALUD: Cuidado con el sobrepeso. DINERO: No deje de tener fe en el futuro, el destino premia a quienes perseveran y no se rinden a pesar de los problemas. COLOR: Celeste. NUMERO: 1.

GÉMINIS

(21 de mayo al 21 de junio)
AMOR: Cuidado con jugar juegos peligrosos, le aseguro que saldrá perdiendo. SALUD: Protéjase del sol, evite el cáncer de piel. DINERO: Es el momento de ajustar el cinturón en los negocios, en los gastos del hogar y en los personales. COLOR: Terracota. NUMERO: 3.

CÁNCER

(22 de junio al 22 de julio)
AMOR: Es fácil arruinar las cosas si se deja llevar por la impaciencia. SALUD: Debe darse un respiro para evitar sobrecargar su organismo. DINERO: Tiene posibilidades de mejorar las cosas para su fin de mes. Trate de ser responsable en lo que resta de octubre. COLOR: Azul. NUMERO: 3.

LEO

(23 de julio al 22 de agosto)
AMOR: No sirve de nada la porfía cuando se trata de resolver problemas de pareja. SALUD: Cambie un poco de ambiente. DINERO: Cada paso que da debe ser analizado detalladamente para no correr el riesgo de arruinar su presupuesto de modo catastrófico. COLOR: Verde. NÚMERO: 27.

VIRGO

(23 de agosto al 22 de septiembre)
AMOR: Merece ser feliz, pero no por ello tiene derecho a entrometerse en una relación ya establecida. SALUD: Sea consiente con su salud. DINERO: Los cambios laborales pueden complicar un poco su fin de mes. Trate de tomar las cosas con prudencia. COLOR: Gris. NUMERO: 9.

LIBRA

(23 de septiembre al 22 de octubre)
AMOR: Si las cosas están en armonía con su pareja no es bueno que por una tontería genere un conflicto. SALUD: Cuidado con acarrearse problemas de salud. DINERO: Cuidado durante el día, no despilfarre los recursos que le queden. COLOR: Marrón. NUMERO: 18.

ESCORPIÓN

(23 de octubre al 22 de noviembre)
AMOR: Esa persona merece la verdad, si opta por ocultar lo que está pasando puede terminar siendo peor. SALUD: Ya es hora de controlar su impulsividad. DINERO: Tiene que definir cuál es el camino que realmente quiere seguir para lograr sus objetivos. COLOR: Blanco. NUMERO: 7.

SAGITARIO

(23 de noviembre al 20 de diciembre)
AMOR: Puede perder una buena oportunidad si continúa demorándose en decir lo que siente. SALUD: Relájese un poco o puede terminar con varias alteraciones a los nervios. DINERO: Debe separar más los gastos de índole personal con los de su negocio. COLOR: Beige. NUMERO: 9.

CAPRICORNIO

(21 de diciembre al 20 de enero)
AMOR: No debe perder el toque romántico, eso puede ayudarle mucho a la hora de conquistar un corazón. SALUD: No despilfarre la salud solo por no cuidarse. DINERO: Resguarde lo más que pueda los recursos que dispone, sea responsable. COLOR: Rosado. NUMERO: 7.

ACUARIO

(21 de enero al 19 de febrero)
AMOR: No tiene nada de malo arrepentirse, en especial cuando esto evita que se meta en un problema por algo que no vale la pena. SALUD: Protéjase y no se descuide. DINERO: Es muy importante cuidar las finanzas de su hogar. COLOR: Fucsia. NUMERO: 2.

PISCIS

(20 de febrero al 21 de marzo)
AMOR: En el amor no sirve calcular las cosas ya que el corazón no se maneja así. SALUD: Tómese un tiempo para usted, eso le ayudará. DINERO: No tome decisiones apresuradas y que afecten su desempeño en el trabajo. Haga las cosas pensándolas bien. COLOR: COLOR: Violeta. NUMERO: 1.

Guía Comunitaria

BARCAZAS Pta. Arenas: 2728100
Porvenir: 2580089 / www.tabsa.cl

TRANSBORDADORA AUSTRAL BROOM
@TABSA @_tabsa
www.tabsa.cl
PUNTA ARENAS: Juan Williams 06450 Terminal Tres Puentes
NATALES: Av. Costanera Pedro Montt N°605
1968 TABSA 53 Años 2021

+56 61 2728100
Opción 1 Ventas y Reservas
Anexos Ventas y Reservas
#2270 #2271 #2272 #2218 #2220

HORARIOS DE CRUCES
" FERRY PATHAGON" PUNTA ARENAS - PORVENIR - PUNTA ARENAS

Fecha	Tres Puentes	Bahía Chilota
vie-22-oct	9:00	19:00
sáb-23-oct	9:30	14:00
dom-24-oct	9:30	19:00
lun-25-oct	S/viaje	S/viaje
mar-26-oct	9:00	14:00
mar-26-oct	17:00	-
mié-27-oct	-	9:00
mié-27-oct	17:30	20:30
jue-28-oct	9:00	14:00
vie-29-oct	9:00	19:00
sáb-30-oct	9:30	14:00
dom-31-oct	S/viaje	S/viaje
lun-01-nov	9:30	14:00
lun-01-nov	17:00	20:00
mar-02-nov	9:00	14:00
mar-02-nov	17:00	-

Fecha	Tres Puentes	Bahía Chilota
mié-03-nov	-	9:00
mié-03-nov	17:30	20:30
jue-04-nov	9:00	14:00
vie-05-nov	9:00	19:00
sáb-06-nov	9:30	14:00
dom-07-nov	9:30	19:00
lun-08-nov	S/viaje	S/viaje
mar-09-nov	9:00	14:00
mar-09-nov	17:00	-
mié-10-nov	-	9:00
mié-10-nov	17:30	20:30
jue-11-nov	9:00	14:00
vie-12-nov	9:00	19:00
sáb-13-nov	9:30	14:00
dom-14-nov	9:30	19:00
lun-15-nov	S/viaje	S/viaje

OCTUBRE/NOVIEMBRE

PRESENTACIÓN EN LOS RESPECTIVOS TERMINALES 1 HORA Y 30 MINUTOS ANTES DEL ZARPE

HORARIOS DE CRUCES
NATALES - EDEN-TORTEL- P.YUNGAY

Tramo	Zarpe Día	Zarpe Hora	Arribo Día	Arribo Hora
Pto. Natales - Edén	mié-20-oct	05:00	jue-21-oct	07:00 *
Edén - Tortel	jue-21-oct	09:00	jue-21-oct	22:00
Tortel - Yungay	jue-21-oct	21:00	vie-22-oct	01:00
Yungay - Tortel	vie-22-oct	20:00	vie-22-oct	22:00
Tortel - Edén	vie-22-oct	23:00	sáb-23-oct	12:00
Edén - Pto. Natales	sáb-23-oct	14:00	dom-24-oct	16:00
Pto. Natales - Edén	lun-25-oct	05:00	mar-26-oct	07:00 *
Edén - Tortel	mar-26-oct	09:00	mar-26-oct	22:00
Tortel - Yungay	mar-26-oct	21:00	mié-27-oct	01:00
Yungay - Tortel	mié-27-oct	20:00	mié-27-oct	22:00
Tortel - Edén	mié-27-oct	23:00	jue-28-oct	12:00
Edén - Pto. Natales	jue-28-oct	14:00	vie-29-oct	16:00
Pto. Natales - Edén	jue-28-oct	05:00	vie-29-oct	07:00
Edén - Tortel	vie-29-oct	09:00	vie-29-oct	22:00
Tortel - Yungay	vie-29-oct	23:00	sáb-30-oct	01:00
Yungay - Tortel	sáb-30-oct	20:00	sáb-30-oct	22:00
Tortel - Edén	sáb-30-oct	23:00	dom-31-oct	12:00
Edén - Pto. Natales	dom-31-oct	14:00	lun-01-nov	16:00
Pto. Natales - Edén	jue-04-nov	05:00	vie-05-nov	07:00
Edén - Tortel	vie-05-nov	09:00	vie-05-nov	22:00
Tortel - Yungay	vie-05-nov	23:00	sáb-06-nov	01:00
Yungay - Tortel	sáb-06-nov	20:00	sáb-06-nov	22:00
Tortel - Edén	sáb-06-nov	23:00	dom-07-nov	12:00
Edén - Pto. Natales	dom-07-nov	14:00	lun-08-nov	16:00

* Viaje ida y retorno atendido por Ferry Fueguino

OCTUBRE/NOVIEMBRE

HORARIOS DE CRUCES
"FERRY YAGHAN" PUERTO WILLIAMS

PUNTA ARENAS Día	PUNTA ARENAS Hora	
jue-21-oct	18:00	
lun-25-oct	01:00	**
jue-28-oct	18:00	*
jue-04-nov	18:00	
lun-08-nov	01:00	
jue-11-nov	18:00	
jue-18-nov	18:00	
lun-22-nov	01:00	**
jue-25-nov	18:00	*
jue-02-dic	18:00	
lun-06-dic	01:00	**

P. WILLIAMS Día	P. WILLIAMS Hora
sáb-23-oct	16:00
mar-26-oct	14:00
dom-31-oct	16:00
sáb-06-nov	16:00
mar-09-nov	14:00
sáb-13-nov	16:00
sáb-20-nov	16:00
mar-23-nov	14:00
dom-28-nov	16:00
sáb-04-dic	16:00
mar-07-dic	14:00

* Viaje a Puerto Toro
** Viajes especiales gas (sin escala)

OCTUBRE/NOVIEMBRE

Recepción y entrega de Cargas en Punta Arenas
- De lunes a Miércoles de 08:00 a 12:00 y de 14:00 a 17:00 hrs.
-Jueves: recepción vehículos de 13:00 a 15:00 hrs.
-**Recepción y entrega de Cargas en Puerto Williams**
- Sábado de 08:00 a 16:00 hrs.
- Viaje 25/06 Sábado 27: de 08:00 a 12:00 y de 14:00 a 17:00 hrs.

ESTE ITIERARIO PUEDE SUFRIR VARIACIONES POR CONDICIONES CLIMÁTICAS U OTRAS DE FUERZA MAYOR.

Dato Útil

CARABINEROS

PRIMERA COMISARIA PUNTA ARENAS
2761095

SEGUNDA COMISARIA PUERTO NATALES
2761139

TERCERA COMISARIA PORVENIR
2761171

VIOLENCIA INTRAFAMILIAR
149 / 24761171

TENENCIA MONTE AYMOND
2761122

PLAN CUADRANTE PUNTA ARENAS

CUADRANTE N°1
DELEGADO SGTO1° SUSANA LEIVA MONTECINO, AVDA. INDEPENDENCIA- AVDA. ESPAÑA- C.A. MERINO BENÍTEZ.
976691792

CUADRANTE N°2
DELEGADO CABO 1° ALEJANDRA CUEVAS SILVA, OVEJERO- AVDA. ESPAÑA – C.A. BENÍTEZ.
976691775

CUADRANTE N°3
DELEGADO SGTO 2° CLAUDIA BARRIENTOS IRRIBARRA, OVEJERO- AVDA. ESPAÑA- REPÚBLICA- AVDA. COSTANERA DEL RÍO.
976691837

CUADRANTE N°4
DELEGADO SGTO 2° MARCELO TOLEDO CACERES. E. LILLO- J.E. ROSALES- PRAT- PÉREZ DE ARCE- AVDA. ESPAÑA- REPÚBLICA- AVDA. COSTANERA DEL RÍO.
976691811

CUADRANTE N°5
DELEGADO SGTO 2° HECTOR TRONCOSO ALBORNOZ, E. LILLO- JUAN E. ROSALES- PRAT- PÉREZ DE ARCE- AVDA. INDEPENDENCIA.
976691832

PROGRAMACIÓN - VIERNES

EL PINGÜINO TELEVISIÓN
Canal 4 señal abierta - Canal 30 cable - Canal 4.1 Señal Digital

08:00 A 09:00	NOTICIAS AM DE PINGÜINO MULTIMEDIA
09:00 A 12:45	"NUESTRA MAÑANA", EL MATINAL DE PINGÜINO TV
12:45 A 13:00	ESPACIO PUBLICITARIO
13:00 A 13:45	NOTICIAS 13 HORA DE PINGÜINO MULTIMEDIA
13:45 A 14:00	SE VENDE TV
14:00 A 15:00	BAROMETRO (REPETICIÓN)
15:00 A 16:00	RETRUCO (REPETICION)
16:00 A 19:00	TODO NOTICIAS
19:00 A 21:00	LA TARDE DEL TUKA
21:00 A 21:40	NOTICIAS CENTRALES DE PINGÜINO MULTIMEDIA
21:40 A 22:00	SE VENDE
22:00 A 01:00	LA TUKA NOCHE
01:00 A 01:30	NOTICIAS CENTRALES DE PINGÜINO MULTIMEDIA (REPETICION)
01:30 A 02:00	SE VENDE
02:00 A 03:00	PROGRAMA MISCELÁNEO
03:00 A 04:00	PROGRAMA MISCELÁNEO
04:00 A 05:00	RETRUCO (REPETICION)
05:00 A 06:00	PROGRAMA MISCELÁNEO
06:00 A 06:40	ESPACIO PUBLICITARIO
06:40 A 06:55	SE VENDE TV
06:55 A 08:00	ESPACIO PUBLICITARIO

EL PINGÜINO RADIO
95.3 FM RADIO | 590 AM RADIO

07:00	NOTICIAS AM
09:00	LA MAÑANA ENTRETENIDA DE PINGUINO RADIO
13:00	NOTICIAS AL MEDIO DÍA
16:00	TODO NOTICIAS
19:00	LA TUKA TARDE
21:00	NOTICIAS CENTRALES

Top Night

Pública tu foto Gratis Aquí!

JOVENCITA TRAVESTY

(27)

+56942859835

KARLITA

TU MEJOR AMANTE LINDA Y COMPLACIENTE, PROMO DESDE $10.000. 942740311.

(19-22)

PALOMA

CALIENTE SEXO COMPLETO, CON PROMOCIONES TODO EL DÍA. 965645131.

(19-22)

MAÑANERAS CON PROMOCIONES

TODO EL DÍA. 958331443.

(19-22)

CHILENA

RECIÉN LLEGADA, CARIÑOSA Y ARDIENTE. 942740311. (19-22)

PAOLITA

MUY BONITA, ME ENCANTAN MADURITOS, BESITOS Y CARICIAS. 979216253.

(19-22)

Clasificados

CHILENA

CON PROMO $10.000, TODO EL DIA. 937179369

(19-22)

COTE

LINDA MUJER, RECIEN LLEGADA, CARIÑOSA Y ARDIENTE. 965673066

(19-22)

HOLA SOY SOL

25 AÑOS EXPERTA EN AMERICANA REAL, ATIENDO MADURITOS, RICAS MAÑANERAS. 952045097.

(18-23)

AMBAR

CHICA COMPLACIENTE, RECIÉN LLEGADA, BESOS DE PIES A CABEZA. 950362515.

(19-22)

TRIGUEÑA

RICA, LINDO CUERPO, ATENCIÓN A MAYORES, CARICIAS Y BESOS, MASAJES DE RELAJACIÓN. 950829469.

(19-22)

NINA

ME GUSTAN MADURITOS PARA HACERLO MÁS RICO, ATENCIÓN RELAJADA. 965344376.

(19-22)

TREISI

TRIGUEÑITA RICA, SEXO SIN LÍMITES, ATENCIÓN TODO EL DÍA, LUGAR PROPIO. 965344376. (19-22)

KARINA

DELGADITA, ARDIENTE, ATENCIÓN TODO EL DÍA, DESDE 10.000. 979237599.

(19-22)

RICAS

MAÑANERAS POSES CARICIOS RICAS Y MÁS. 950362515.

(19-22)

RECIÉN SEPARADA

CON GANAS DE HACER COSAS RICAS, LUGAR PROPIO. 950362515.

(19-22)

YOBANKA TRIGUEÑA

RICA, DELGADITA, RICA ATENCIÓN, COMPLACIENTE. 965344376.

(19-22)

KAREN

MASAJISTA FINAL FELIZ 922029891.

(19-22)

GYNA PECHUGONA

JUGUETES, MASAJES, HOT PROMOCIÓN. 993286685.

(19-05)

JOVENCITA

TRAVESTY
24 HORAS
+56942859835

(21-21nov)

VOLUPTUOSA MOMENTO

15.000. 973146313

(21-30)

GORDITA MORENITA

15.000. 973146313

(21-30)

MORENITA 25 AÑOS

973146313.

(21-30)

VALENTINA

HOT, COLOMBIANA. +56977071050

(21-30)

JOVENCITA AYANTY

PARAGUAYA (21-21nov)
+56967962489.

PALOMA

ARGENTINA MUY CALIENTE, ÚLTIMOS DÍAS. 957214550

(22-27)

MARIAN

GUATEMALTECA, RECIÉN LLEGADA, CARIÑOSA Y MUY COMPLACIENTE. 965952314.

(22-03)

ANYI

BESADORA, MUCHOS CARIÑITOS, RICA ATENCIÓN RELAJADA, LUGAR PROPIO. 950362515.

(06-09)

NICOL

TRIGUEÑITA, RICA CON PROMOCIONES TODO EL DÍA. 965344376.

(22-25)

LARA

(22-25)

PROMOCIONES, MAÑANERAS, BUEN TRATO, ATENCIÓN RELAJADA. 958331443.

PUERTORRIQUEÑA

ATREVIDA, CARIÑOSA, BESOS DE PIES A CABEZA. 950829469.

(22-25)

PANAMEÑA

DELGADITA, CON GANAS DE HACER COSAS RICAS. 979237599. (22-25)

PROMOCIONES

MAÑANERAS, ATENCIÓN TODO EL DÍA, LUGAR PROPIO. 950362515.

(22-25)

CAREN

(22-25)

RECIÉN SEPARADA, GUACHITA RICA, CON GANAS DE COMPLACERTE, BESOS, POSES Y CARICIAS. 965344376.

YARIZA

ME GUSTA COMERTE COMPLETITO, ATENCIÓN SIN LÍMITES. 965344376.

(22-25)

YANET

EMPIEZA TU DÍA CON UN RICO MAÑANERO, ARDIENTE DESDE 10 MIL. 950362515.

(22-25)

YULI

LINDO CUERPO, POTONCITA, VEN A HACER COSITAS RICAS. 979237599.

(22-25)

KARLITA

TU MEJOR AMANTE LINDA Y COMPLACIENTE, PROMO DESDE $10.000. 942740311.

(22-25)

EP PINGÜINO MULTIMEDIA
DIARIO) TV) RADIO) WEB @