ANALISTAS INTERNACIONALES OPINAN TRAS IMPASSES EN LA CONMEMORACIÓN DE LOS 40 AÑOS DEL TRATADO DE PAZ

Jorge Guzmán: "Sorprende que la clase política (en especial parlamentarios del centro) siga ignorando la importancia de las cuestiones limítrofes australes con Argentina".

Analista Guillermo Holzmann: "Ha habido desde el punto de vista de quien dirige las relaciones exteriores una visión de dejarse llevar por la ideología antes que una visión de largo plazo".

(Página 2)

PRESIDENCIALES

Fin de semana de encuestas: todos los caminos llevan a Evelyn Matthei hasta La Moneda

(Página 30)

EXIJA HOY

Posesiones Efectivas

Año XVII, N° 6.231

Punta Arenas, lunes 2 de diciembre de 2024

EL PINGÜINO

www.elpinguino.com | Canal 30 señal cable | Pingüino Radio 95.3 FM / 590 AM | 61 2 292900 | Radio +569 58575527

Trabajadora social muere en accidente de tránsito

● Como Claudia Godoy Cárcamo, trabajadora social del Centro de Rehabilitación, fue identificada la víctima fatal de la violenta colisión registrada ayer a las 5:30 horas en la intersección de calle Magallanes y Avenida Colón, en Punta Arenas. Otras dos personas resultaron lesionadas y una tercera permanecía grave. Uno de los conductores está detenido.

(Páginas 4 y 5)

HOY PARTE EL PROCESO

Párroco bendijo lápices en antesala de rendición de la PAES

(Página 16)

MUNICIPIO

Hoy vence plazo para pago de derechos de aseo domiciliario

(Página 13)

CHILE Y ARGENTINA

CIJ

Emotivo acto por la paz y en recuerdo de cardenal Samoré

(Página 15)

CEDIDA

Ciclismo vivió su décima versión de Vuelta al Estrecho de Magallanes

(Página 26)

ENTREVISTA

CEDIDA

Dominga Rodríguez: la "pequeña gigante" del básquetbol local

(Páginas 22 y 24)

EN CHILE DURANTE 2024

Fiscalía reporta que tasa de homicidios ha subido 10,54%

(Página 32)

TURISMO EN TIMAUKEL

La Fiesta del Guanaco abrió la temporada en comuna fueguina

(Páginas 10 y 11)

EDITORIAL: La PAES: un reto para la Educación en Chile *(Página 8)*

OPINIÓN: Francisco Léon: "Cuarenta años de paz" / David Paillán: "Navidad 2024" / Tomás Ruz: "Buscadores de Inteligencia Artificial: ¿Rival o complemento de Google?" *(Página 9)*

El Tiempo: Punta Arenas - Despejado - Mínima 4° - Máxima 10°

Tras sucesivos impasses en la conmemoración de los 40 años del Tratado de Paz de 1984

Analistas advierten falta de visión política a largo plazo en la relación con Argentina

● Este viernes, cuando se conmemoró 40 años de la firma del tratado, se vivió otro episodio vergonzoso al ausentarse ambos mandatarios de otro hito relevante: la navegación conjunta de las armadas chilena y argentina en el canal Beagle.

Pedro Escobar
pescobar@elpinguino.com

Un alto oficial en retiro de la Armada de Chile recordaba hace un tiempo: "Era 1983 y estábamos patrullando de noche cerca de Puerto Williams, cuando una torpedera argentina pasó cerca de nosotros. De pronto, sin motivo alguno, la nave abrió fuego con todas sus armas hacia el mar, por un largo rato. Pararon y luego volvieron a disparar varias veces".

La crisis del 78 había pasado, la guerra de las Malvinas había terminado, "y estábamos en plena mediación papal en esos momentos, pero aún así ellos querían demostrarnos toda su fuerza militar".

Pasaría un año antes que, finalmente, un 29 de noviembre de 1984, se firmara en El Vaticano el tratado de paz y amistad que rige hasta ahora entre ambas naciones.

Por ello, fue tan importante que este viernes, 40 años después de la firma de este documento, una embarcación de la Armada argentina y otra de la Armada de Chile navegaran simbólicamente juntas por las aguas de ese mismo Canal Beagle, en reconocimiento de aquel histórico acuerdo diplomático.

Lamentablemente, y de manera vergonzosa, a la ceremonia no asistió ninguno de los mandatarios de ambos países, debido a sus diferencias ideológicas y el reciente impasse en la cumbre G20. Ni siquiera asistió algún ministro, sólo mensajes en "X" (ex Twitter) con palabras de buena crianza, lo cual empañó toda la celebración, y que, probablemente, resultó aún más doloroso para los marinos chilenos y argentinos, que vivieron aquellos años y también para aquellos que participaban en esta ceremonia.

Los analistas Jorge Guzmán y Guillermo Holzmann fueron especialmente duros este fin de semana con la clase política chilena, por la forma cómo ha encarado la complejidad de la relación con Argentina.

Jorge Guzmán

El analista Jorge Guzmán, en una columna publicada este viernes en el sitio de Radio Biobío, escribió a propósito de éste episodio y la ausencia de los presidentes en el encuentro con el Papa. "Parecería que ambos mandatarios subestiman la trascendencia de la relación bilateral, que supera a sus respectivos periodos de gobierno. La circunstancia agravó la preocupación por el futuro de las relaciones con Argentina... sorprende que mientras la discusión sobre la relación bilateral con Argentina se focaliza en la mera coyuntura, la clase política (y los parlamentarios de la regiones del centro del país en particular), siga ignorando la importancia de las cuestiones limítrofes australes con Argentina. No sabemos de ningún debate parlamentario sobre tan serio problema, que aporte luz respecto de qué tan preparado está el país para este desafío".

Su vaticinio no es alentador: "Es necesario preparar al país para un largo y complicado nuevo diferendo austral con Argentina. Éste tendrá lugar a pesar de las expresiones de amistad y las reuniones cordiales de las cancillerías. El escenario inicial será, o debería ser, la Comisión de Conciliación del Tratado de 1984. Desde allí, el tema escalará a instancias superiores. Los dados están echados. ¿Quién se hace cargo?"

ARMADA ARGENCINA

Un importante momento protagonizaron este viernes dos naves de las armadas chilena y argentina al navegar juntas en el canal Beagle.

Holzmann

A su vez, el analista internacional Guillermo Holzmann "es un momento delicado desde el punto de vista diplomático y de las relaciones bilaterales".

-Se ha dicho que es el peor momento de las relaciones bilaterales en 40 años.

"Creo que eso es darle un dramatismo que, la verdad sea, no tiene, pero lo que sí debiera preocuparnos es que no haya una visión de Estado, para reconocer el valor que tuvo esa firma hace 40 años de un tratado de paz y amistad, refrendado por El Vaticano, luego de que todas las instancias jurídicas internacionales habían fracasado y donde Argentina tuvo una posición clara de rechazar todos los acuerdos de estos organismos internacionales".

-Y además es un tratado que se ha cumplido, eso también cuenta...

"Eso es lo notable, porque se trata de un acuerdo que se basa en el honor de las naciones ante una autoridad espiritual, un jefe de Estado que representa una visión religiosa, y que ambos países han cumplido. Entonces hoy, cuando los altos jefes de Estado no colocan de sí, para potenciar y consolidar este acuerdo vital que debe ser recordado permanentemente, lo peor que le puede pasar para un país es una guerra, por eso se evitó y se aceptó la mediación papal que condujo a este acuerdo de paz"-

-Ahora hay un reto aún más complejo que es la plataforma continental...

"Efectivamente, Argentina se adelantó por mucho, ingresó un requerimiento ante la Corte Internacional y desde esa perspectiva tiene una proyección a la Antártica y que también afecta al Reino Unido. En esa perspectiva, Chile siempre tiene que estar alerta con su diplomacia... Acá ha habido desde el punto de vista de quien dirige las relaciones exteriores del país, dejarse llevar por la ideología, pero que no plantea una visión de largo plazo. Lo otro, Argentina ha mantenido históricamente durante 100 años, su doctrina geopolítica independiente de cada gobierno y este hito no es una buena noticia".

"Sorprende que la clase política (en especial parlamentarios del centro) siga ignorando la importancia de las cuestiones limítrofes australes con Argentina"

Jorge Guzmán, analista internacional.

"Ha habido desde el punto de vista de quien dirige las relaciones exteriores una visión de dejarse llevar por la ideología antes que una visión de largo plazo".

Guillermo Holzmann, analista internacional.

*Fotos referenciales. Estos productos son exhibidos en nuestra sala de ventas con sus respectivos valores.

COMERCIAL DE LA PATAGONIA
FONO CEMENTO
Reparto Gratis
COMODORO CEMENTO
61 2 214111 - +569 85806125 - +569 95439069
ADHERIDOS A TARJETA PUNTA ARENAS

NUEVA PARTIDA DE MUEBLES ZANZINI
NUEVA PARTIDA DE CERÁMICAS

NUEVOS PRODUCTOS
MANZANA 12 SITIO 71 ZONA FRANCA / 612-214111
+569 85806127 / +569 85806125 / +569 95439069
HORARIOS: LUNES A VIERNES DE 09:00 A 12:30 HRS.
Y DE 14:30 A 19:00 HRS. SÁBADO DE 09:30 A 13:30 HRS.
PINCHE AQUÍ

CENTRAL DE CARNES
PINCHE AQUÍ
IMPERDIBLE DE LA SEMANA
VÁLIDO HASTA EL 03 DE DICIEMBRE
¡El orgullo de ser magallánicos!
CAJA MERLUZA ARGENTINA
CAJA 10 KG - CONGELADA
$59.990
$49.990
*STOCK 200 CAJAS
TAPAPECHO
FRIGOCHACO
$5.990
$4.990
VALOR POR KILO
*STOCK 500 KG
LUNES A SÁBADO 10.00 a 20.00 HRS
HORARIO CONTINUADO

Ayer en Avenida Colón con calle Magallanes de Punta Arenas

Accidente cobró la vida de trabajadora social del Centro de Rehabilitación

- La afectada, madre de dos niños, salió eyectada desde el interior del vehículo, sufriendo un paro cardiaco traumático.
- El conductor del mismo vehículo donde iba la víctima fatal, quedó en custodia de Gendarmería hasta su formalización.

Policial
policial@elpinguino.com

Ya parece ser normal, todos los domingos Punta Arenas amanece con una transmisión en vivo o información referente a accidentes de tránsito, que se registran ya sea durante la madrugada o en la mañana.

Ayer no fue la excepción, aunque esta vez la tragedia golpeó fuerte los corazones de los magallánicos.

El desenfreno de los conductores en estado de ebriedad pareciera ser algo ya incontrolable en Punta Arenas, y esto quedó al descubierto pasadas las 5:30 horas de la mañana del domingo, cuando en pleno centro de Punta Arenas se registró un violento accidente de tránsito.

Los involucrados: un Mazda Demio que circulaba por calle Magallanes, y un Honda Fit, que bajaba por Avenida Colón, frente al Liceo María Auxiliadora de Punta Arenas.

Tras el violento impacto los llamados a los organismos de emergencia no se hicieron esperar, angustiados, informando que existía la presencia de una mujer que mantenía compromiso de conciencia, lo que hizo presumir que la situación era grave.

Rescate de la Bomba Magallanes y dos ambulancias del SAMU se hicieron presentes rápidamente en el lugar, pudiendo evidenciar que se trataba de una emergencia de alta energía, y que efectivamente había una paciente grave.

De inmediato, los esfuerzos se concentraron en la joven mujer que estaba en la esquina tras salir eyectada de uno de los móviles. De esta manera, se iniciaron las labores de reanimación en conjunto entre voluntarios de Bomberos y los funcionarios del SAMU, viviéndose momentos de profunda angustia entre las personas que estaban presentes en el lugar, mientras el resto del personal se abocó a entregar la asistencia al resto de los lesionados, partiendo una ambulancia hasta el centro asistencial con otros tres lesionados.

Los conductores, en presencia de Carabineros fueron subidos a la patrulla, para también ser trasladados hasta la asistencia pública.

Luego de algunos minutos, y con la intención de salvarle la vida, la paciente fue subida a la ambulancia, iniciándose el traslado urgente hasta el Hospital Clínico de Magallanes para tratar de recuperar los signos vitales. Tras ingresar al box de atención de pacientes críticos, nuevamente cayó en paro cardiaco.

Cristián Contreras, segundo comandante de Bomberos, estuvo a cargo de la emergencia en cuanto al trabajo de los voluntarios: "Nos encontramos trabajando en la intersección de Avenida Colón con Magallanes, donde se registró una colisión de dos vehículos. Al momento de llegar la unidad había dos personas al exterior del vehículo, personal de Bomberos cooperó con SAMU en la reanimación de uno de los pacientes. En cuanto a la emergencia, se encuentra controlada y los pacientes fueron trasladados al centro asistencial".

Lamentablemente, los esfuerzos realizados por los funcionarios de atención pre hospitalaria y de personal de urgencia del Hospital Clínico de Magallanes no tuvieron resultados favorables para la persona lesionada, constatándose su fallecimiento antes de las 7 horas, al interior del centro asistencial.

Carabineros entregó la información a la Fiscalía de Punta Arenas, que dispuso la inmediata concurrencia de un equipo de la SIAT y Labocar de Carabineros, con la finalidad de realizar las diligencias pertinentes, considerando que se trataba de un cruce regulado por semáforos.

Dinámica del accidente

Las cámaras de seguridad de la Municipalidad lograron captar el avance de los vehículos, donde se aprecia como el Mazda Demio cruzó la avenida con la luz verde del semáforo. En tanto, se observa que el vehículo Honda (donde viajaba la víctima fatal) no respetó la luz roja del semáforo.

El conductor del primer vehículo resultó ser un menor de edad, de tan solo 16 años, quien no cuenta con licencia de conducir, mientras que el joven al volante del móvil Honda lo hacía bajo los efectos del alcohol. Con dicha información, la Fiscalía dio orden de detención para ambos.

Las pericias, efectuadas por las unidades especializadas de Carabineros se extendieron por varias horas, manifestando el capitán Álvaro Baquedano que "el día de hoy a raíz de un accidente de tránsito, del tipo colisión con una persona fallecida, el Ministerio Público por la gravedad de hecho dispuso la concurrencia del Equipo SIAT Magallanes para verificar y realizar el análisis del mismo y poder establecer de forma científica y técnica las circunstancias para determinar la causa basal, y entregar el sustento respectivo para el estado procesal de los conductores".

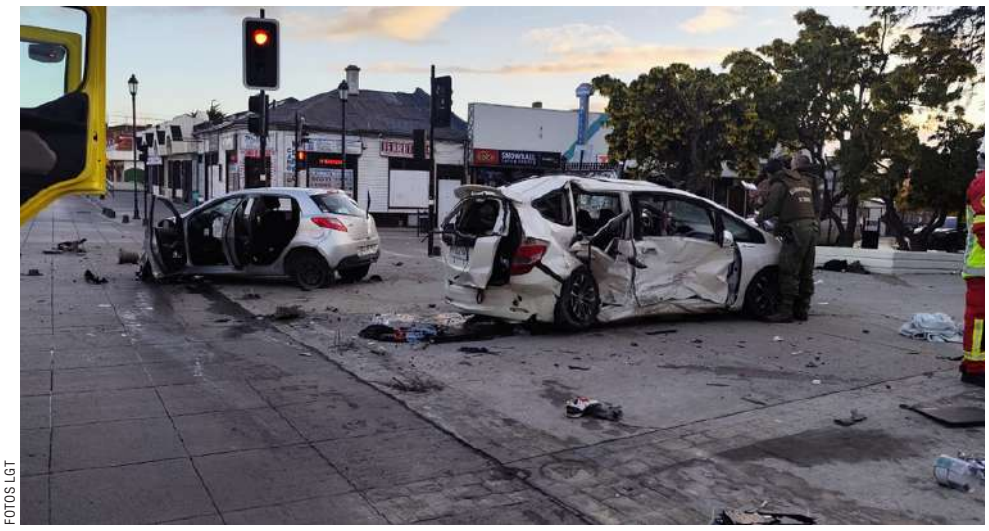

FOTOS LGT

En estas condiciones quedó el vehículo Honda Fit, en el cual circulaba la víctima fatal junto al imputado y otras personas.

"Personal de Bomberos cooperó con SAMU en la reanimación de uno de los pacientes y en cuanto a la emergencia se encuentra controlada".

Cristian Contreras, segundo comandante de Bomberos.

"Lamentamos el fallecimiento de uno de los pasajeros del móvil, el que a raíz de la naturaleza y gran energía liberada fue proyectado al exterior".

Capitán Álvaro Baquedano, jefe de la SIAT de Carabineros.

El vehículo Mazda Demio era conducido por un menor de 16 años, quien quedó en libertad a la espera de citación.

Miguel Ángel Raipane fue sometido a la audiencia de control de detención ayer a las 18:40 horas.

Agregó que "lamentamos el fallecimiento de uno de los pasajeros del móvil, el que a raíz de la naturaleza y gran energía liberada fue proyectado al exterior. Es por eso que como Carabineros instamos a los conductores a respetar las normativas del tránsito y sistemas de seguridad que existen en los vehículos, para prevenir estas situaciones".

En el vehículo marca Honda Fit se trasladaban 4 personas: M.R.S. y A.B.M. (ambos lesionados), C.A.R. (grave) y la fallecida Claudia Godoy Cárcamo. En el Mazda Demio lo hacían dos menores de edad (ambos con lesiones leves).

Ante la justicia

Ayer en la tarde, a eso de las 18:40 horas, el conductor del vehículo Honda, identificado como Miguel Ángel Raipane, fue puesto a disposición del Juzgado de Garantía de Punta Arenas. En la audiencia la Fiscalía indicó que su detención se produjo a las 8 horas, luego que personal policial fuera notificado de la muerte de una de las personas lesionadas.

Se argumentó que Raipane conducía con 0.98 gramos de alcohol por litro de sangre, y sin contar con licencia de conducir, además de no haber respetado la luz roja del semáforo.

Luego que el procedimiento policial se ajustara a derecho, la fiscal Katherina Aranis solicitó que se amplíe el plazo de la detención del imputado por 48 horas, considerando que falta por realizar la autopsia, la cual se efectuará hoy, además de ver la evolución de las demás personas involucradas. Esto último, tomando en cuenta que una de ellas se encuentra de extrema gravedad en la UCI del centro asistencial.

"Se paso a control de detención a un imputado por el delito de conducción en estado de ebriedad con resultado de muerte, lesiones graves entre otras lesiones y daños".

Katherina Aranis, fiscal del Ministerio Público.

Pese a que la defensa del imputado se opuso a dicha solicitud, el tribunal accedió a lo solicitado por el Ministerio Público, por lo que la audiencia de formalización de cargos quedó fijada para mañana martes al mediodía.

"El día de hoy se pasó a control de detención a un imputado por el delito de conducción en estado de ebriedad con resultado de muerte, lesiones graves, entre otras lesiones y daños; se solicitó a ampliación de plazo de detención hasta el día de martes, con la finalidad de realizar distintas diligencias investigativas que están pendientes y que, eventualmente, nos van a permitir formalizarlo el día martes en la mañana", señaló la fiscal.

Agregó que "la conducción en estado de ebriedad sin licencia de conducir es una agravante cuando ocurre con resultado de muerte, una circunstancia a tener en consideración al momento de solicitar las medidas cautelares en esta causa".

Raipane quedó en custodia de Gendarmería, en la cárcel de Punta Arenas, hasta mañana cuando se realice la audiencia ante el Juzgado de Garantía de Punta Arenas. Cabe hacer presente que el imputado no cuenta con antecedentes penales, por ningún tipo de delito.

En el caso del conductor menor de edad, quedó en libertad, pero no se descarta que pueda ser llamado a comparecer ante el tribunal al no contar con licencia para conducir.

Centro de Rehabilitación

A través de sus redes sociales, el Centro de Rehabilitación emitió un comunicado que señala lo siguiente:

"Una triste noticia nos ha despertado esta mañana.

• Con profundo pesar, la Corporación de Rehabilitación Club de Leones Cruz del Sur lamenta informar el fallecimiento de nuestra querida colaboradora, Claudia Andrea Godoy Cárcamo, trabajadora social que deja un enorme vacío en nuestros corazones.

• Su partida nos ha dejado consternados. Claudia era una persona dulce, siempre dispuesta a ayudar y con una sonrisa que iluminaba cualquier espacio.

• Su profesionalismo y calidez humana serán siempre recordados.

• Acompañamos a su familia y amigos en este difícil momento. Descanse en paz, Claudia".

Claudia Godoy Cárcamo, la víctima fatal del accidente de tránsito.

Víctima fatal

La persona fallecida a causa del accidente de tránsito era ocupante del Honda Fit. Fue identificada como Claudia Godoy Cárcamo, de 30 años.

La joven cumplía funciones como trabajadora social en el Centro de Rehabilitación de Punta Arenas, y era madre de dos hijos. Su deceso causó profundo pesar entre sus seres queridos, tras la comunicación de su fallecimiento.

Tras las pericias en el Servicio Médico Legal, se espera que hoy sea entregada a familiares.

Jornada de exploración

Comunidad de San Gregorio visitó ecosistema único en Parque Pali Aike

- La actividad se realizó en el marco del Día Nacional de las Áreas Protegidas.
- La visita fue organizada por la Municipalidad de San Gregorio.

Pedro Escobar
pescobar@elpinguino.com

En el marco de la celebración del Día Nacional de las Áreas Protegidas, miembros de la comunidad de Villa Punta Delgada, comuna de San Gregorio, realizaron una visita de exploración al Parque Nacional Pali Aike, ubicado a 196 kilómetros de Punta Arenas. La actividad tuvo como objetivo promover el conocimiento y la valorización de este ecosistema único por parte de la comunidad.

Durante la jornada, los participantes realizaron un recorrido por los sectores de Cueva Pali Aike y Laguna Ana. Con lupa en mano y guiados por Gabriel Soto, guardaparque de Pali Aike, los asistentes pudieron adentrarse en el mundo de las briofitas y otros organismos diminutos que habitan en este peculiar paisaje volcánico. La actividad permitió derribar el mito de Pali Aike como un "lugar desolado", revelando un entorno lleno de vida que desafía las condiciones más adversas.

Además, Millaray Berríos, guardaparque de Pali Aike, compartió detalles sobre la historia volcánica y natural del lugar, incluyendo datos sobre las investigaciones de la megafauna que habitó en las provincias de Magallanes y de Última Esperanza, y los primeros humanos que transitaron este vasto territorio. Los visitantes también pudieron conocer más sobre las investigaciones que buscan descifrar los secretos del parque, un campo volcánico de gran importancia científica.

Municipalidad

La visita fue organizada en conjunto por la Municipalidad de San Gregorio, la Estrategia de Comunidades Portal de las áreas protegidas de la Patagonia chilena y el equipo de guardaparques del Parque Nacional Pali Aike y de la oficina de Conaf regional.

En la instancia se reafirmó que la Municipalidad de San Gregorio está comprometida con la conservación y la divulgación de los atractivos del Parque Nacional Pali Aike, recordando que cuenta con un Plan de Acción de Comunidades Portal, que busca fortalecer el vínculo entre los habitantes de la comuna y esta importante área protegida.

MUNICIPALIDAD DE SAN GREGORIO

Los visitantes visitaron la Cueva Pali Aike y Laguna Ana.

El guardaparques Gabriel Soto mostró en detalle la riqueza geológica y antropológica del parque.

HIPERMERCADO
punta arenas

OFERTAS

FOTOGRAFIAS REFERENCIALES

POSTA NEGRA, ROSADA O PALETA
CAT. V IMP · BEEF CLUB O PUL
Stock: 6495 Kilos
$ 6.990 Kg.
Antes: ~~$7.790~~

COSTILLAR DE CERDO
SMITHFIELD
Stock: 16714 Kilos
$4.290 Kg.
Antes: ~~$ 4.990~~

GUACAMOLE
450 GRS · MC CAIN
Stock: 763 Unidades
$5.990 Un.
Antes: ~~$ 7.990~~

CEBOLLA EN TIRAS
1 KG · C. NAVARRA
Stock: 797 Unidades
$2.290 Un.
Antes: ~~$ 2.990~~

ACEITE DE GIRASOL
900 ML · COCINERO
Stock: 15229 Unidades
$1.790 Un.
Antes: ~~$ 2.290~~

GALLETAS CRACKER
VARIADA SELECCIÓN · GRANIX
Stock: 6860 Unidades
$1.990 Un.
Antes: ~~$ 2.590~~

HELADOS SIN AZÚCAR
CHOCO/VAINILLA, CHOC. TRUFADO, LECHE TRUFADO O ACAI
1 LT · SORVEBOM
Stock: 2845 Unidades
$4.990 Un.
Antes: ~~$ 5.990~~

OFERTA VÁLIDA DESDE EL 02 AL 03 DICIEMBRE 2024

PREFIERE ALIMENTOS CON MENOS SELLOS DE ADVERTENCIA

CARTAS AL DIRECTOR

ENVIAR A: editor@elpinguino.com

INCENTIVO A EMPRENDEDORES EN LA REFORMA TRIBUTARIA

Señor Director:

La reforma al impuesto a la renta debe considerar cuidadosamente el impacto sobre los emprendedores bajo el régimen 14D3 o Régimen General. Si bien la tasa real del 14D3 o Régimen General es de un 25%, en los últimos tres años se establecieron tasas diferenciadas de un 10%, 10%, y 12,5%, lo que ha sido clave para fomentar la formalización de los pequeños negocios. Alejarse significativamente de estas tasas podría generar un efecto contraproducente, desincentivando la formalidad y el crecimiento del emprendimiento. Es fundamental que cualquier nueva tasa mantenga un equilibrio razonable, reconociendo los esfuerzos ya realizados y apoyando la sostenibilidad de los emprendimientos en su etapa inicial.

Fernando Saavedra,
Abogado y CEO de Ferconsultor

SUSPENSIÓN DE SERVICIOS PÚBLICOS

Señor Director:

El artículo 52 2) b) de la Constitución Política de la República establece que es causal de acusación constitucional contra los ministros de Estado "infringir la Constitución o las leyes o haber dejado éstas sin ejecución".

En los recientes casos de "movilizaciones" ilegales de funcionarios de la DGAC y del SAG la ministro del Interior y Seguridad Pública debería ser acusada por haber dejado sin ejecución el artículo 11º de la ley 12.927 sobre Seguridad del Estado -"Toda interrupción o suspensión colectiva, paro o huelga de los servicios públicos sin sujeción a las leyes y que produzcan alteraciones del orden público o perturbaciones en los servicios de utilidad pública constituye delito"-, no haber ejecutado las acciones tendientes a condenar a los responsables y haber cedido a abusos o verdaderas extorsiones de quienes desempeñan funciones críticas.

Por otra parte, las personas particulares podrían demandar al Estado por falta de servicio.

Adolfo Paúl Latorre,
Abogado

EDITORIAL

La PAES: un reto para la Educación en Chile

"La prueba busca poner el foco en las competencias que los estudiantes deben tener para desempeñarse en la educación superior".

Hoy los jóvenes de nuestro país comienzan a rendir una vez más la Prueba de Acceso a la Educación Superior (PAES). Instaurada en 2022, este examen se presenta como un nuevo desafío tanto para los estudiantes como para el sistema educativo chileno. Su creación fue un intento de modernizar la Prueba de Selección Universitaria (PSU), buscando ofrecer una evaluación más inclusiva, equitativa y alineada con las necesidades actuales de los jóvenes. Sin embargo, a pesar de sus buenas intenciones, la PAES ha generado una serie de interrogantes y críticas que merecen una reflexión profunda.

En primer lugar, se caracteriza por una estructura de evaluación más diversa, con pruebas que se centran en habilidades específicas como lectura, matemáticas y ciencias. Esto, a priori, es un avance respecto a la PSU, que muchas veces se percibía como una evaluación que primaba la memorización de contenidos. La PAES busca poner el foco en las competencias que los estudiantes deben tener para desempeñarse en la educación superior, algo que resulta positivo para una sociedad que cada vez valora más las capacidades críticas y analíticas.

No obstante, un aspecto que genera controversia es el acceso desigual a una educación de calidad. A pesar de los esfuerzos por hacer la PAES más equitativa, los resultados de la prueba siguen reflejando las brechas sociales y educativas que existen en el país. Los estudiantes de sectores más vulnerables, que han tenido menos oportunidades de acceder a una educación de calidad, continúan enfrentando grandes dificultades para obtener puntajes competitivos. En este contexto, la PAES no logra equilibrar del todo la balanza entre aquellos que han recibido una educación de excelencia y los que, por razones socioeconómicas, no han tenido la misma suerte.

Además, la presión que genera la PAES sobre los jóvenes es otro tema que preocupa. La evaluación sigue siendo un factor determinante para el acceso a la educación superior, lo que provoca que muchos estudiantes se enfrenten a niveles de estrés elevados durante su preparación. Esto tiene efectos perjudiciales sobre su bienestar mental y emocional, especialmente en un contexto donde las expectativas de los padres y la sociedad sobre el éxito académico son cada vez mayores.

Por último, es necesario reflexionar sobre el papel de la educación superior en Chile. La PAES, al igual que la PSU, sigue siendo vista como la puerta de entrada a la universidad, dejando en el camino a muchos jóvenes que, por diversas razones, no se sienten representados por este sistema. El desafío es crear un sistema educativo que valore y potencie otras formas de aprendizaje y talento, más allá de lo que se mide en una prueba estandarizada.

La PAES representa un paso hacia una evaluación más moderna, pero no resuelve los problemas estructurales del sistema educativo chileno.

CARTAS AL DIRECTOR

ENVIAR A: editor@elpinguino.com

LUGARES QUE CUIDAN

Señor Director:

SISTER es el primer Sistema de Monitoreo Territorial con Enfoque de Género en Chile, Latinoamérica, y probablemente, el mundo. Funciona mediante la identificación participativa de lugares atemorizantes, entendidos como aquellos sitios que generan miedo y se tienden a evitar en la ciudad; y lugares cuidadores, donde realizamos prácticas de cuidado a otros seres o a nosotras/os mismas/os. Su finalidad es identificar zonas prioritarias para la inversión pública desde la percepción ciudadana.

El proyecto SISTER -que nace a raíz del trabajo Colectivo Género y Territorio (GyT), y la plataforma digital de participación ciudadana SENSUR Sensor Urbano-, vincula los principios del diseño urbano con enfoque de género, con la ciencia ciudadana, entendiendo que cada persona actúa como experta evaluadora de los elementos de su entorno que requieren ser mejorados. Su implementación institucional nace como iniciativa del Consejo de Desarrollo Regional de Santiago, cuenta con el apoyo del Gobierno Regional de Santiago, y es ejecutado por la Corporación de Desarrollo Regional, junto con el Colectivo Género y Territorio.

A la fecha SISTER ha capacitado a 22 funcionarias/os del sistema público, ha desarrollado 13 talleres participativos, con más de 600 participantes y 2000 lugares atemorizantes y cuidadores identificados. Entre los principales resultados se reconoce que los lugares atemorizantes tienden a estar en torno a grandes infraestructuras viales, seguidas por zonas en límites comunales donde las municipales no tienen competencias claramente distribuidas. En paralelo, los lugares cuidadores se reconocen asociados a las áreas verdes bien cuidadas, equipamientos municipales, y ejes comerciales al interior de las comunas.

El sistema no sólo permite identificar los lugares prioritarios de inversión desde la percepción ciudadana, también permite reconocer los elementos de diseño urbano que requieren ser mejorados para cada uno de los lugares identificados. A modo de ejemplo, los entornos a grandes infraestructuras viales requieren mejoras en iluminación y mantención, así como programas que permitan regular el desarrollo de conductas y actividades amenazantes. La calidad de las aceras y la mejora en la visibilidad también son aspectos clave de abordar en estos espacios.

SISTER es una iniciativa disruptiva en la gestión pública. Por un lado, logra sistematizar y localizar la opinión de la ciudadanía sobre su entorno, identificando los lugares que generan miedo y bienestar a la población. Y por otro, consigue cruzar estos datos perceptuales con información pre existente del ámbito institucional, identificando lugares y características de espacio público que requieren ser mejoradas. Así, esta herramienta emerge como una oportunidad innovadora para rescatar la opinión ciudadana, y transformarla en dato medible para la toma de decisión en la administración pública.

Montse Delpino-Chamy,
Consejera Consejo de
Políticas de Infraestructura

VIOLENCIA Y MUJERES

Señor Director:

El 25 de noviembre se conmemoró el Día Internacional de la Eliminación de la Violencia contra la Mujer, un recordatorio urgente de la necesidad de erradicar esta problemática en nuestra sociedad. Como matrona, he visto de cerca el impacto devastador de la violencia en la salud y bienestar de las mujeres y sus familias.

En Chile, la violencia contra la mujer es un problema persistente, según el Servicio Nacional de la Mujer y la Equidad de Género, en 2022 se registraron más de 74.000 denuncias de violencia intrafamiliar. Esta cifra es solo la punta del iceberg, ya que muchas mujeres no denuncian por miedo o vergüenza.

La violencia contra la mujer tiene consecuencias graves en la salud física y mental de las mujeres. Un estudio publicado en la Revista Chilena de Obstetricia y Ginecología encontró que la violencia durante el embarazo aumenta el riesgo de parto prematuro y bajo peso al nacer (Márquez et al., 2019).

Como matronas, tenemos un papel fundamental en la detección y prevención de la violencia contra la mujer. Nuestra relación cercana con las mujeres durante el embarazo, parto, posparto y controles ginecológicos nos permite identificar señales de alerta y brindar apoyo y orientación.

Para abordar esta problemática, es fundamental fortalecer la educación y conciencia sobre la violencia contra la mujer en todos los niveles educativos, implementar protocolos de detección y atención en los servicios de salud y asegurar el acceso a servicios de apoyo y protección para las mujeres víctimas de violencia.

Carolina Poblete,
Académica Obstetricia y Puericultura
Universidad Autónoma de Chile

¿OBLIGACIÓN U OPORTUNIDAD? LO QUE LA LEY ANTIEVASIÓN SIGNIFICA PARA LOS EMPRENDEDORES

Señor Director:

La reciente Ley Antievasión representa un cambio importante para el ecosistema empresarial en nuestro país. En un esfuerzo por reducir la evasión fiscal, la normativa implementará medidas que fortalezcan el monitoreo de transacciones y la transparencia financiera, tanto así que la iniciativa recaudará un 1,5% del PIB, es decir, alrededor de US$4.500 millones. Sin embargo, este cambio afectará también a miles de pequeñas empresas que aún no están formalizadas, llevándolas a un nuevo y, en muchos casos, difícil desafío: comenzar a tributar.

Es importante abordar esta nueva exigencia con empatía, entendiendo que la formalización implica una serie de nuevos trámites y gastos, como por ejemplo iniciar actividades o pagar multas. No obstante, formalizarse puede también traer ventajas para los pequeños negocios, como la posibilidad de acceder a créditos, fondos de apoyo, e incluso aumentar la confianza de los clientes. En un mercado cada vez más exigente, la formalización puede representar un respaldo adicional para quienes buscan estructurar su negocio y fortalecer su reputación.

Para hacer más llevadero este proceso, la tecnología puede ser una aliada clave. Hoy existen herramientas diseñadas para simplificar la gestión de pagos, la emisión de documentos y el cumplimiento tributario. Por ejemplo, las plataformas de pago permiten a los pequeños negocios emitir documentos electrónicos que cumplen con la normativa del Servicio de Impuestos Internos (SII), sincronizando todas las transacciones de manera que el negocio pueda concentrarse en su operación diaria sin verse agobiado por la carga administrativa.

Es natural que este cambio genere incertidumbre entre los pequeños empresarios, pero consideramos que la formalización también abre la puerta a oportunidades de crecimiento. Desde una mayor seguridad jurídica hasta la posibilidad de acceder a programas de financiamiento, dar este paso puede mejorar la estabilidad del negocio. No obstante, es crucial reconocer que este proceso no es igual para todos. Para muchos, puede representar un reto significativo, lleno de incertidumbres y costos iniciales. Por eso, como sociedad, debemos ser empáticos con estos desafíos y brindar el apoyo necesario para que ningún emprendedor sienta que está caminando solo. Con el respaldo adecuado, la formalización puede convertirse en un medio para estructurar, proyectar el negocio de forma más profesional y, en última instancia, llevar sus sueños aún más lejos

Nicole Revillot,
Country Manager de TUU

** Las cartas publicadas no representan necesariamente el pensamiento de Diario El Pingüino y son de exclusiva responsabilidad de quienes las emiten. Si usted desea ser parte no dude en escribirnos a editor@elpinguino.com. La extensión no debe superar 1.500 caracteres y el diario puede omitir o editarlo parcialmente*

• Director Gerente y Representante Legal Pingüino Multimedia:
Alberto Solo de Zaldívar Pérez
• Domicilio: Avenida España 959, Punta Arenas • Teléfono: 2292900 • www.elpinguino.com
EDITADO E IMPRESO EN PUNTA ARENAS POR PATAGÓNICA PUBLICACIONES S.A.

EL PINGÜINO
Fundado el 2 de julio de 2008

Diario miembro de la Asociación Nacional de la Prensa Chile.

La columna de...

FRANCISCO LEÓN PONCE,
CONCEJAL

Cuarenta años de paz

Hace cuarenta años Chile y Argentina firmaron un tratado de Paz y Amistad, que garantizó cuatro décadas de paz entre ambos países.

La mediación del Papa Juan Pablo Segundo, posteriormente santificado por la Iglesia Católica, y su artífice en terreno, el cardenal Antonio Samoré, permitió desplegar intensos esfuerzos diplomáticos y personales para evitar una guerra que estuvo a horas de iniciarse.

Las consecuencias y secuelas de un conflicto son imprevisibles, pero la cantidad de muertos, heridos en cuerpo y alma en los campos de batalla, más lo que hubiera afectado a la población, pudieran haber sido nefastos para ambos países y "ese monstruo cruel" iba a causar mayores daños, dolores y penas en la zona austral, en la Patagonia ya que existen lazos familiares binacionales.

Aceptar la mediación papal, buscar los caminos d la paz, fue una decisión más que acertada de los gobernantes chilenos y argentinos de la época sin entrar a analizar, criticar o aplaudir sus respectivas gestiones al frente de cada país, pero es evidente que merecen nuestro reconocimiento a esos hombres y su opción por la Paz.

Aquí en Magallanes resalta el nombre del general Nilo Floody Buxton, Intendente regional y jefe de la entonces Región Militar Austral, nombrado por el General Augusto Pinochet, Comandante en Jefe del Ejército y Presidente de Chile, por esos años, sin desmerecer a ninguno de sus subalternos, desde el de mayor grado hasta el más joven de los miles de militares, marinos, aviadores, carabineros y detectives destacados en la zona.

Por eso y por mucho más, como Concejal, de Punta Arenas, apoyé la construcción en Avenida Bulnes y Manantiales, lo que para mí es un modesto Memorial de homenaje a todos los movilizados y los veteranos de esos tiempos: ellos están aún, dispuestos a defender nuestra soberanía "hasta rendir la Vida si fuera necesario".

Pero no puedo dejar de rendir homenaje a la "Retaguardia Heroica", a esas madres, padres, hijos, hijas, transportistas, comerciantes, ganaderos, pilotos civiles, artesanos, médicos, enfermeras, paramédicos, empleados, obreros, medios de comunicación y su personal, que mantuvieron en alto la moral y la entereza de los hoy "Veteranos del 78" y los "Movilizados" de entonces en las frías trincheras, en medio del frío, de la nieve y el viento magallánico.

Un hermoso Memorial, gestionado por el escritor y suboficial en retiro del Ejército, don Carlos Burnes Torres, numerosas otras personas, suboficiales en retiro, el alcalde Claudio Radonich, la Fundación Raíces Magallánicas, la Dirección Regional de Monumentos Nacionales, don doña Javiera Gaona al frente, tuvieron mi modesto, humilde, apoyo como Concejal y por el gran respeto que merece esa patriótica causa, no la mencioné durante mi campaña reciente: pero está allí, en avenida Bulnes y Manantiales, con banderas desafiando al viento.

Viene otra tarea: la construcción de un monumento en homenaje al general Nilo Floody Buxto, QEPD, a quien conocí a través de nuestro gran amigo Vicente Karelovic Vrandecir, QEPD, y que, de seguro, seguirán compartiendo su amistad cimentada en el cariño por esta tierra austral, hasta el fin de los tiempos y brindarán copas de Eternidad cuando ese monumento se levante con el apoyo de miles de magallánicos de hoy, de ayer y de mañana.

La columna de...

DAVID PAILLÁN CONEY,
PROFESOR DE TEOLOGÍA BÍBLICA

Navidad 2024

Esta columna no tiene la intención de crítica, sino de enseñanza, no pretendo saber todo, ni mucho ser arrogante con lo que la vida me enseñó.

Tenía alrededor de 10 años cuando comencé hacer muchas preguntas a mis padres y las personas que me rodeaban, a veces encontrando respuesta muy básica, pues eso era lo que sabían y otras veces haciéndome callar, diciendo que era muy preguntón y cuestionador. Como saben quiénes me conocen crecí en un ambiente de pobreza, pero a su vez con una cosmovisión cristiana.

Mi madre (destaco su trabajo) nos leyó la Biblia como si fueran cuentos e historias, que nosotros en las largas noches de invierno en Puerto Natales las imaginábamos, ella pedagógicamente le daba mucha emoción e intención a la lectura.

¿Por qué en chile a la navidad se le llama pascua? Fue una de mis preguntas, sin respuesta alguna, ¿Por qué a papá Noel se le llama viejito Pascuero? ¿por qué al pan dulce de navidad se le llama pan de pascua?

No hay información en las redes excepto "la relación de Pesaj (en hebreo liberación) con el nacimiento del salvador Jesús"

Desde el año 1974 mi padre y nuestra familia tuvo relación directa con Argentina, mis amigos en Río Turbio; hablaban de la Navidad, de Papá Noel, del pan dulce, de los reyes magos etc. yo con mi temperamento pasivo siempre guardé silencio, trataba de entender la diferencia y luego decidí estudiar las razones o descubrir los verdaderos conceptos y nombres.

1. Navidad, no es pascua, es la celebración del nacimiento de Jesús, en la fe cristiana el salvador del mundo. Natividad es el otro nombre, en la historia la fecha no coincide con el 25 de diciembre, pero vale ya está así marcado en el calendario, para la gran mayoría de los cristianos es tiempo de conmemoración de ese momento, tan especial cuando literalmente el cielo se une con la tierra.

2.Pan dulce de navidad, Panettone, budín, garrapiñada, bastones, luces, velas, chocolates, guirnaldas, sidra, etc. todo brilla en esta celebración, todo luce bien rico y sabroso.

3.El árbol de navidad, se cree según la tradición cristiana que fue Martín Lutero quien, por primera vez, tomó un abeto (un pino) simbolizando al ser humano según el salmo 1:3 Será como árbol plantado junto a corrientes de aguas, Que da su fruto en su tiempo, Y su hoja no cae… destacando el estado perenne de este árbol, colocó velas (sí, velas como las luces que hoy usamos) y las encendió en alusión a las palabras de Jesús que dice "Yo soy la luz del mundo"

4.Papá Noel, Santa Claus, Nicolás etc. recibe un sinfín de nombres dando alusión a la actitud y decisión de Nicolás de Bari, un obispo griego que vivió en los siglos III y IV. San Nicolás es conocido por su generosidad y actos caritativos, y se dice que tuvo una gran influencia en el personaje moderno de Santa Claus. El "viejo" de traje rojo es un buen invento de Coca-Cola en una campaña publicitaria.

No tengo más líneas para continuar, vecinos de Magallanes ciudadanos conscientes todos, les invito a no exagerar, a no gastar más de lo que puedes, mi esposa y yo recordamos con mucho cariño todo el esfuerzo de nuestros padres (en pobreza absoluta), hacernos disfrutar de cosas muy triviales, pero nuestro corazón de niño estuvo lleno de alegría y gozo, hoy llenos de recuerdos y agradecimiento a Dios y a nuestros padres. Que el consumismo y la demanda del mercado no dominen nuestras vidas.

La columna de...

TOMÁS RUZ HIDALGO, SEO & CONTENT WRITING DIRECTOR

Buscadores de Inteligencia Artificial: ¿Rival o complemento de Google?

El panorama de búsqueda en Internet está evolucionando rápidamente. Mientras que Google ha sido por décadas el principal motor de búsqueda, una nueva ola de buscadores impulsados por inteligencia artificial (IA) ha irrumpido en el mundo tecnológico, desafiando el modelo tradicional. ¿Pueden estas nuevas tecnologías basadas en IA realmente competir con el gigante de Silicon Valley o están destinadas a coexistir en sus propios nichos?

Lo cierto es que una de las principales diferencias entre los buscadores tradicionales, como Google, y los motores de búsqueda basados en IA, como Chat GPT Search o Bing con Copilot, es la experiencia de usuario. Mientras que Google aún se centra en responder dudas a partir de palabras clave, los motores con IA entregan respuestas directas y detalladas en un formato conversacional. Esto ha permitido a los usuarios interactuar con la búsqueda de forma más natural, sin tener que adivinar las palabras exactas que generarán el mejor resultado de búsqueda. En lugar de buscar "receta pie de limón", ahora se puede preguntar directamente "¿cómo puedo hacer un pie de limón casero?" y recibir instrucciones precisas y fáciles de entender.

Junto con ello, estos motores de IA pueden aprender de las interacciones anteriores para ofrecer una experiencia más personalizada, una capacidad limitada en buscadores tradicionales. En este nuevo escenario, la IA no solo comprende las palabras, sino también la intención de cada usuario, adaptando las respuestas para ser más precisas para ellos.

De esta forma, la inteligencia artificial está revolucionando la forma en que accedemos a la información, con interacciones que incluso simulan una conversación humana. Esto ha permitido, por ejemplo, a un estudiante pedir "consejos para un proyecto universitario" y recibir recomendaciones detalladas o incluso acceder a más información para profundizar sobre algún tema.

Y aunque podríamos preguntarnos si estos buscadores potenciados con IA podrían reemplazar a Google, la realidad que vemos desde Cebra Agencia Digital parece ser más compleja. Google, consciente de estos avances, también ha comenzado a integrar herramientas de IA en su propio sistema, como el modelo SGE (Search Generative Experience), que busca competir con el enfoque conversacional de los nuevos motores. Esto sugiere que ambos coexistirán en el mercado, adaptándose a diferentes tipos de usuarios y necesidades de búsqueda. Es posible que, a largo plazo, cada buscador encuentre su propio nicho, combinando fuerzas en un ecosistema en el que Google y los motores de IA compartan el protagonismo.

Mientras estos buscadores sigan evolucionando, algunas tendencias prometedoras están en el horizonte. La búsqueda por voz, cada vez más avanzada gracias a la IA, permitirá a los usuarios realizar consultas sin siquiera tocar el teclado, mientras que la búsqueda visual está abriendo nuevas posibilidades de interacción. Los motores de IA también están en camino de ofrecer experiencias de búsqueda hiperpersonalizadas, adaptándose no sólo a las preferencias, sino a la forma en que cada usuario estructura sus preguntas y navega por la información.

Estos motores de búsqueda no sólo están transformando la forma en que encontramos información, sino que también están forzando a los gigantes tecnológicos a replantearse sus estrategias. Para los usuarios, esto significa que estamos entrando en una era de mayor diversidad en la búsqueda, donde el motor que elijamos podrá ajustarse cada vez más a nuestras necesidades individuales, ya sea para una receta de cocina o para investigar profundamente un tema especializado.

** Las opiniones escritas en estas columnas son de exclusiva responsabilidad de los autores que emiten y no representan necesariamente el pensamiento editorial de Pingüino Multimedia.*

Con gran participación

La Fiesta del Guanaco abrió la temporada de turismo en la comuna de Timaukel

● La reciente reapertura del paso fronterizo Bellavista promete una temporada turística que podría entregar cuentas alegres en la localidad de Tierra del Fuego.

FOTOS CEDIDAS

Con entusismo se vivió el campeonato del Leñador 2024, en la comuna de Timaukel.

Crónica
periodistas@elpinguino.com

A un mes de la re apertura del Paso Río Bellavista, en la comuna de Timaukel, la municipalidad de la localidad fueguina realizó la segunda versión de la Fiesta del Guanaco y del Campeonato del Leñador, con un gran marco de asistentes a una jornada donde la gastronomía típica fue el principal atractivo.

Este año se logró la reapertura del paso fronterizo para toda la temporada de turismo, por lo que se espera que ingresen por Río Bellavista más de 7.000 personas. El alcalde de Timaukel, Luis Barría, destacó este logro y señaló que están trabajando para aumentar la fiscalización de la pesca recreativa y colaborando para se concrete prontamente la Ruta de los Fuegos, en conjunto con el sector público-privado de Río Grande y para potenciar el turismo de Tierra del Fuego. "Tuvimos mucha más gente que el año pasado y ya podemos decir que la Fiesta del Guanaco se ha ganado un espacio en el calendario cultural de la región", dijo Barría para luego resaltar que "aquí estamos impulsando la gastronomía de la carne de guanaco, algo muy propio de Timaukel y del pueblo selknam que era su fuente de alimento y abrigo".

En la jornada del pasado sábado, se contó con la participación de expositores y emprendedores de productos del guanaco y el frigorífico Tierra del Fuego, que llega por segundo año con sus productos.

Los asistentes pudieron degustar de empanadas, milanesas, hamburguesas, paté, jamón y salame de guanaco, productos que tuvieron gran aceptación. El evento contó con dos grupos musicales y un conjunto folclórico para bailar el típico chamamé.

Junto a la música de la Reina Isabel y de JP y su banda llanera, los asistentes pudieron disfrutar también del típico asado de cordero, de una selección de cerveza Austral y de la ya típica candola de Timaukel.

Campeonato del Leñador

También por segunda vez se organizó el campeonato del Leñador en Pampa Guanaco, como una jornada doble junto a la Fiesta del Guanaco. En la modalidad de tronco tendido y tronco vertical compitieron varios fueguinos, que con su propia hacha debieron cortar troncos de 30 centímetros de diámetro en el menor tiempo. Como premio hubo una

motosierra para el primer lugar de cada categoría.

Rodrigo Paredes y Cristián Oyarzo, ganaron en varones, y Pamela Peralta triunfó en la categoría damas por segundo año consecutivo. El entusiasmo de la gente para apoyar a los leñadores generó mayor interés en contar con más participantes para el próximo año y retornar con la categoría de esculturas en lenga.

El alcalde Luis Barría aprovechó de reconocer a los antiguos leñadores de la comuna, destacando que "han sido por años los que han traído la leña para los habitantes de Timaukel y de la Tierra del Fuego. Nuestra comuna es también forestal y es una tradición que debemos cultivar".

Asimismo, se adelantó que la Municipalidad de Timaukel inició contactos con la organización TimberSport que a nivel mundial realiza este tipo de campeonatos de leñadores, y también con los organizadores de la Fiesta Provincial de la Lenga, en Tolhuin, como parte de la integración cultural con ese municipio.

Carrera Karukinka Gravel Race

Por otra parte, del 4 al 7 de diciembre próximo se llevará a cabo la segunda edición de Karukinka Gravel Race, una carrera de ciclismo de gravel por etapas en la comuna de Timaukel, que considera prueba de montaña y alcanza los 400 kilómetros en total, iniciando su recorrido en Villa Cameron.

Esta prueba nació como una iniciativa de MTB Patagonia y la Municipalidad de Timaukel, apuntando a promocionar el turismo de la comuna y consolidar a la Ruta Vicuña-Yendegaia como un ícono para pruebas de gravel, una disciplina que sigue ganando popularidad en todo el mundo.

Además, este año la carrera forma parte del Grand Fondo World Tour, una prestigiosa serie de competencias de ciclismo a nivel mundial.

Asimismo, se espera contar con la participación de ciclistas de fama mundial y con más de 10 países participantes.

El evento cuenta con el respaldo del Gobierno Regional de Magallanes y la Cámara de Turismo de Timaukel, quienes ven en este evento una oportunidad única para potenciar del deporte, y el desarrollo turístico de naturaleza de la Isla de Tierra del Fuego.

Durante todo el 2024

Avanzada de la Fuerza Aérea desarrolla distintas labores en territorio antártico

● La idea fundamental es poder poner en funcionamiento la Estación Polar Científica, situada en la Antártica, a 1.129 kilómetros del Polo Sur y a 3 mil kilómetros de Punta Arenas.

Crónica
periodistas@elpinguino.com

Durante el año 2024 se han llevado a efecto preparativos con el objetivo de poner en funcionamiento la Estación Polar Científica Conjunta Glaciar Unión, ubicada en la Antártica, a 1.129 kilómetros del Polo Sur, en la latitud 79° 46' sur y longitud 83° 19' oeste. Esta estación se encuentra aproximadamente a 6.000 kilómetros de Santiago y a 3.000 kilómetros de Punta Arenas.

La dotación está compuesta por funcionarios del Ejército, la Armada, la Fuerza Aérea, el Instituto Antártico Chileno (Inach) y la Dirección General de Aeronáutica Civil (DGAC). Cada integrante desempeñará diversas funciones destinadas a apoyar las investigaciones científicas y garantizar el correcto funcionamiento de la estación polar.

El personal que será desplegado en la zona, ha participado en una serie de capacitaciones realizadas en la Base Aérea Chabunco de la IVª Brigada Aérea, en Punta Arenas, en áreas como seguridad, medio ambiente, logística, evacuación aeromédica, normativa del Tratado Antártico, técnicas para enfrentar amagos de incendio, manejo de equipos de telecomunicaciones y operación del sistema eléctrico, entre otros.

El lunes 25 de noviembre, la dotación de avanzada abordó una aeronave que los trasladó a una instalación ubicada en el mismo sector que la Estación Glaciar Unión. Allí, el personal trabaja en el desenterrado y puesta en marcha de los distintos módulos de la estación polar. Estas labores buscan garantizar que las instalaciones estén completamente operativas antes del arribo de la dotación, asegurando así el inicio de las actividades programadas.

Cabe hacer presente que la dotación de avanzada ha realizado sus labores con temperaturas que bordean los -17°C. "Actualmente se encuentran trabajando, principalmente, en abrir el domo comedor, la llamada cuncuna que es donde está ubicada la bodega, la cual almacena comida, herramientas, motos de nieve y carpas. De igual forma, el personal especialista en electrónica está trabajando para poner en marcha los generadores de energía", explicó el comandante de la Estación Glaciar Unión, Coronel de Aviación (A) Eduardo Cuadra.

FACH

El personal ha cumplido una ardua labor para habilitar todas las dependencias.

Como en ocasiones anteriores, la Fuerza Aérea no solamente prestará apoyo con el trabajo y conocimiento de sus aviadores militares, sino también con los materiales aéreos DHC-6 Twin Otter y C-130 Hércules, fundamentales para el traslado de cargas y personal.

"Cabe precisar que el despliegue total contempla a 13 personas de la Fuerza Aérea, más un meteorólogo de la DGAC. En esto se consideran las tripulaciones de los DHC-6 Twin Otter, los cuales son dos, dotación del Grupo de Aviación N°6 de la IVª Brigada Aérea. Una vez logren arribar a Glaciar Unión, prestarán apoyo a las investigaciones científicas del Inach", concluyó el coronel Cuadra.

Auto volcó camino a Laguna Lynch

Ayer en la tarde, una unidad del SAMU fue despachada hasta la Ruta Y-590, camino a la Laguna Lynch, alertada de un volcamiento. Al llegar al lugar, los ocupantes habían abandonado el móvil, el cual además de volcar impactó contra el cierre perimetral de una parcela del sector.

Municipio atenderá de manera presencial y también online

Hoy vence el plazo para pago de derechos de aseo y habrá atención extraordinaria

● El trámite se podrá realizar de manera presencial en las oficinas municipales de Colón 1209 y Errázuriz 447, de 8:15 a 17:00 horas. Además, el pago se puede efectuar a través de www.puntaarenas.cl o en la AppArenas (Android y Apple).

Crónica
periodistas@elpinguino.com

Hoy vence el plazo para realizar el pago de derechos de aseo municipal. A raíz de esto, el Departamento de Rentas y Patentes de la Municipalidad de Punta Arenas, ubicado en Av. Colón 1209, realizará una atención de horario continuado durante la jornada de hoy, de 8:15 a 17:00 horas.

Como una segunda opción para realizar el pago de manera presencial durante la misma jornada, los contribuyentes también podrán concurrir a las oficinas municipales de Errázuriz 447, de 8:15 a 17:00 horas.

"Además de las modalidades de pago presencial, se puede cancelar a través de nuestro sitio web www.puntaarenas.cl o por medio de nuestra aplicación App Arenas (tanto en Android como en Apple)", indicó Ricardo Barría, jefe de Rentas y Patentes, quien recordó que "con motivo de este vencimiento, como cayó este sábado 30 de noviembre, por ley se extiende al primer día hábil siguiente, que en este caso es el lunes 2 de diciembre". Para concluir, el funcionario municipal señaló que "el llamado es a que los vecinos cumplan con esta obligación y eviten el pago de reajustes e intereses que son cuantiosos, pero están establecidos en la ley, donde hablamos de montos reajustados en los que se aplica un 1,5% de interés mensual".

En este mismo sentido, el alcalde de Punta Arenas, Claudio Radonich, explicó que "para la recolección domiciliaria, el vertedero y la limpieza de las áreas verdes, el municipio invierte cerca de $5.000 millones, que es alrededor del 13% de su presupuesto, lo que permite que la ciudad se mantenga limpia, pero también, si todos pagan, destinar más dinero a, por ejemplo, los programas de salud".

"Nosotros cobramos según las normas generales que tiene el país, por lo tanto, dentro del margen también hemos levantado opciones para que personas adultas mayores puedan estar exentas de los trámites, donde son más de 2.500 vecinos que cuentan con este beneficio", afirmó el jefe comunal, quien agregó para concluir que "la invitación es a no quedarse atrás; para las personas que pagan contribuciones este cobro va directo dentro ese pago; los propietarios de predios o lugares que tienen un avalúo fiscal de menos de 225 UTM, que son cerca de $15 millones, quedan exentas; pero las propiedades que están entre los $15 millones y $50 millones aproximadamente, tienen que pagarle directamente al municipio, y para esto se han enviado cartas durante este trimestre para que se entienda que esto se paga en cuatro cuotas y está por vencer la última".

CEDIDA

El municipio realizará atención especial durante esta jornada, atendiendo de manera continuada hasta las 17 horas.

Algunos no pueden creerlo

Argentinos sorprendidos con el asado, la pampa y el chamamé en Magallanes

● Documental regional suma más de 370 mil visitas e hilarantes comentarios. Investigador Mario Moreno explicó las similitudes, especialmente en la música que fue lo que más los desconcertó.

Pedro Escobar
pescobar@elpinguino.com

Una turista de Buenos Aires comentaba este fin de semana en la Zona Franca de Punta Arenas. "Primera vez acá y no me esperaba tanta belleza, no sabía nada de esto".

Y parece ser que la mayoría de los habitantes en Buenos Aires no tiene idea de la belleza de Magallanes y Torres del Paine y, más aún, de las profundas similitudes que existen entre la cultura magallánica y la argentina, al menos en lo que se refiere a algo tan querido para ellos, como es el asado, aunque en su versión más extrema.

El documental "A fuego lento, el asado patagónico", de la serie "Secretos de la Pampa Patagónica" de Pingüino Multimedia, acumulaba ayer 375 mil visitas y 150 comentarios, algunos de los más hilarantes.

Lo que más sorprendió a los argentinos, era el asado de la Patagonia y, tanto o más que ello, lo más desconcertante fue la música de chamamé, que acompaña el programa. "¡Es música paraguaya!, ¿qué hacen los chilenos escuchando esa música?", se decían.

> *Qué hermosa estancia... qué hermosa estepa patagónica y un aplauso para el asador, lo sacó en el momento justo. Saludos desde Buenos Aires".*
>
> **Waly 7276.**

Mario Moreno

Sobre este últmo punto, el investigador magallánico Mario Isidro Moreno, quien asesoró a la serie, explicó que durante los inicios de la colonización chilota de Magallanes, a comienzos del siglo 20, venían en su gran mayoría procedentes de Argentina, que había sido su primer lugar de éxodo desde fines del siglo pasado, cuando la población de la isla empezó a emigrar hacia otros confines. "Ellos trabajaron en estancias por toda la Argentina y ahí se trajeron consigo no sólo su música tradicional sino que sobre todo la música folclórica de esos territorios, la cual se arraigó profundamente acá".

De hecho, es tanto el fenómeno, que la mayoría de los grupos folclóricos de Magallanes cultiva al chamamé como la música propia de la zona, incluso, por sobre los otros baile, al punto que el último encuentro binacional realizado en Punta Arenas tuvo como acto principal un baile de chamemé a cargo de una pareja de bailarines de Punta Arenas.

> *Qué pampa es eso, eso es estepa, hace un frío para cagarse, con música de Paraguay"*
>
> **Raúl San Martín**

> *Que estás hablando. Punta Arenas esta lleno de pampas*
>
> **Felipe León.**

CAPTURA

El fallecido Carlos Rohers fue el asador que conjugó su experiencia y talento en este documental.

> *Un desequilibrio completo de realidad y de diseño cultural música del litoral en el sur patagónico"*
>
> **Vicente Eugenio Vásquez.**

> *El concepto de pampa patagónica ¿desde cuándo existe?, ¿en Magallanes, hay pampa?*
>
> **Alberto Rojas.**

> *Aplausos para esos asados, saludos desde Santiago del Estero, a puras chacareras".*
>
> Ernesto Eliseo Loray.

EPAUSTRAL
CONECTANDO A MAGALLANES

INSCRIPCIÓN Y RENOVACIÓN
REGISTRO DE CONTRATISTAS Y CONSULTORES

La Empresa Portuaria Austral le invita a formar parte del Registro de Contratistas en obras mayores y menores, para que participen en los procesos de cotización asociados a las siguientes áreas:

- **Obras Civiles**
- **Construcción y remodelaciones en edificación.**
- **Instalaciones domiciliarias e industriales, Especialidades (Gasfitería, electricidad, estructuras metálicas)**
- **Servicios de Mantención y otros asociados**

Consultores para proyectos y asesorías de mejoramiento de infraestructura y proyectos de inversión que se ejecutarán en la XII Región de Magallanes.

Solicitar mayores antecedentes al correo electrónico:
registrocontratista@epaustral.cl

Enviar antecedentes hasta el 31 de Diciembre de 2024.

La Iglesia de Magallanes quiso destacar su rol en la mediación

Recuerdan al cardenal Samoré por su papel hace 40 años en tratado de Chile y Argentina

● Autoridades políticas reconocieron la capacidad de diálogo que tuvo el representante del Papa Juan Pablo II para evitar una inmimente guerra entre dos países gobernados por militares.

"Hemos querido hacer un gesto público, reconocer la importancia que tuvo este acontecimiento y que nos comprometemos a seguir trabajando por mantener las relaciones de paz entre Chile y Argentina como debe ser"

Obispo diocesano Óscar Blanco.

Christian Jiménez
cjimenez@elpinguino.com

Autoridades políticas, de las Fuerzas Armadas y de Orden, eclesiásticas y comunidades representativas a la sociedad civil, se agolparon en el monumento al Cardenal Antonio Samoré en Punta Arenas para conmemorar los 40 años de la firma del tratado por la paz entre Chile y Argentina, que dio claridad al término del conflicto perimetral entre ambas naciones.

Es importante recordar que este tratado estableció el límite entre los países desde el canal Beagle hasta el pasaje de Drake, al sur de Cabo de Hornos.

También incluyó derechos de navegación para Chile en el Estrecho de Magallanes. Y, de igual manera, decretó rutas de navegación para Argentina hacia la Antártica y su zona económica exclusiva.

En la ceremonia, organizada por la Diócesis de Magallanes, el Obispo Óscar Blanco resaltó la intervención desde El Vaticano con el Papa Juan Pablo II y el excardenal Antonio Samoré.

"Hemos querido venir hacer un gesto público, reconocer la importancia que tuvo este acontecimiento y que nos comprometemos a seguir trabajando a mantener las relaciones de paz y amistad entre Chile y Argentina como debe ser", enfatizó.

Reacciones por hito sin presidentes

De la ceremonia participó el cónsul de Argentina, Germán Domínguez, quien destacó este hito. Sin embargo, pese a la ausencia del Presidente Javier Milei en actos de esta conmemoración, señaló: "Creo que debemos verlo en clave regional, y los cónsules somos funcionarios de carrera, y normalmente vemos el largo plazo, y somos constructores de puentes básicamente, por lo tanto, todas las particularidades de la política circunstancial", señaló.

Por su parte, el representante del Ejecutivo en Magallanes, el delegado presidencial José Ruiz, le bajó el perfil y su relevancia a la ausencia de los mandatarios, en particular del Presidente Gabriel Boric: "Tengo entendido de qué es un tema de agenda presidencial, pero quiero reafirmar el compromiso del Gobierno de Chile en confirmar la paz y la colaboración con la república Argentina, que es ineludible y se reafirma en estos actos", concluyó.

A este hito también estuvieron presentes delegaciones de los cuatro colegios salesianos de la capital magallánica, así como también estudiantes de la Escuela República Argentina, fundada en 1988 cuatro años después de la firma de este tratado.

CJ

El cónsul argentino Germán Domínguez hizo reverencia a la figura del cardenal Samoré en el monumento conmemorativo.

Trabajo por dos semanas

Explican arreglo de las letras "Punta Arenas"

Tal como ya adelantamos, actualmente las letras volumétricas de Punta Arenas ubicadas en el borde costero de la ciudad presentan un importante deterioro, por lo que serán reparadas por profesionales de Asmar Magallanes para su refacción.

Este proceso tardará unas dos semanas, donde cada pieza de este monumento conmemorativo que resalta los 500 años del descubrimiento del Estrecho de Magallanes.

Jorge Solnner, funcionario de Asmar, explicó que se realizará un trabajo de soldadura perimetral en cada estructura y también se le integrará poliuretano inyectable para "tener una mejor resistencia, más durabilidad en el tiempo".

Por su parte, el alcalde Claudio Radonich indicó que el deterioro de estas letras se debe a que algunos visitantes se suben sobre ellas pese a las advertencias existentes en el lugar. A su vez, explicó que el mejoramiento de este icono de la ciudad se concretó gracias a un convenio que existe con la empresa.

El proceso de refacción de estas estructuras tendrá un plazo estimado de dos semanas en el astillero de Asmar Magallanes.

CEDIDA

Por primera vez

Párroco de Fátima bendijo lápices para la PAES

Ayer se vivió un hito en la Parroquía Nuestra Señora de Fatima de Punta Arenas, por iniciativa del párroco local Bernardo Astudillo. Se trató de la bendición de una decena de lápices grafito para los jóvenes que rendirán la PAES entre hoy y el miércoles.

El sacerdote asumió la dirección de esta comunidad en mayo pasado, por lo tanto, quiso replicar este gesto luego de una experiencia que tuvo en Rapa Nui donde estuvo 15 años.

"Cuando llegué a esa comunidad, en el colegio católico egresaban por primera vez los cuartos medios. Hicimos la bendición por todos los jóvenes de todos esos colegios de la isla y desde siempre he dado la bendición a jóvenes y adultos que van dar la prueba. Eso mismo quise replicar acá", narró.

A su vez, explicó que actos como éstos ayudan a canalizar la fe ante factores como el estrés, la ansiedad o el nerviosismo, que resultan ser habituales para quienes formarán parte de este proceso.

Una de las feligresas que cogió un lápiz para su nieta Martina fue Ángela Avendaño, quien destacó este acto por ser novedoso, asegurando que le brinda seguridad y apoyo a los jóvenes que rendirán este ciclo de exámenes y que en muchos casos les llena de incertidumbre.

CIJ

Punta Arenas, Puerto Natales y Primavera

Película "Los Colonos" con funciones gratis en tres comunas

● La muestra es organizada por la Seremi de las Culturas para conmemorar el Día del Cine Chileno que fue el 29 de noviembre.

Christian Jiménez
cjimenez@elpinguino.com

La premiada película "Los Colonos", dirigida por Felipe Gálvez, será exhibida gratuitamente en tres comunas de la región: Natales, Primavera y Punta Arenas. Esto en el marco de la conmemoración del Día del Cine Chileno, impulsada por la Seremi de las Culturas.

> *Nos conecta no sólo con los agentes nacionales de la industria cinematográfica, sino que además nos vincula e invita a recorrer diferentes paisajes, la diversidad cultural e identidad de nuestro país".*
>
> **Carolina Herrera,** seremi de las Culturas.

La cinta fue estrenada en enero de este año y ganó el premio de la crítica internacional en el Festival de Cannes.

"Los Colonos" es una ficción histórica que transcurre en la Patagonia entre 1901 y 1908. Un terrateniente contrata a tres jinetes para delimitar su propiedad y abrir camino al océano Atlántico por la Patagonia. La expedición, compuesta por un joven mestizo chileno, un mercenario estadounidense y un teniente inglés, se transforma en una incursión "civilizadora".

El elenco de la cinta está conformado por Camilo Arancibia, Benjamín Westfall, Alfredo Castro, Marcelo Alonso, Mishell Guaña y Mark Stanley.

CEDIDA

Producción realizada en la Patagonia chilena

Punta Arenas

Bajo la modalidad de "Auto Cine", la primera exhibición de la película será este jueves 5 de diciembre, a las 20:00 horas, en el sector de estacionamientos (acceso Avenida Bulnes) de Zona Austral.

La semana siguiente, el viernes 13 de diciembre, a 18:30 horas, los vecinos del Barrio Juan Pablo II podrán disfrutar de esta realización audiovisual en la sede vecinal, ubicada en calle Gaspar Marín N° 01170,

Puerto Natales

A las 17:00 horas, en horario familiar, se exhibirá en la Sala Estrella de la capital provincial de Última Esperanza.

Primavera

En tanto, el próximo jueves 12 a las 20:00 horas, se ofrecerá una función en el cine de la localidad de Cerro Sombrero, comuna de Primavera.

Reconocimientos

Esta cinta fue reconocida en diversas competencias de la industria.

-Fue nominada en los Premios Ariel 2024, máximo reconocimiento de la industria mexicana.

-Nominada en los Premios Platino del Cine Iberoamericano 2023.

-Nominada a los Premios Macondo 2024 de la industria colombiana.

-Nominada al Festival Internacional de Tokyo 2023.

-El portal de reseñas de cine y TV "Rotten Tomatoes" catalogó a esta película como una de las 10 mejores películas del año.

Más de 294 mil inscritos en todo Chile

Hoy parte rendición de la PAES con Matemática 2

Con la rendición de la prueba específica de Matemáticas 2, desde las 15 horas, comenzará el proceso de rendición de la Prueba de Acceso a la Educación Superior.

Este facsímil contiene un total de 55 preguntas y quienes la darán tendrán un plazo de 2 horas y 20 minutos para responder el cuestionario.

Pero antes, entre las 11:30 horas y las 12:30 horas, será el proceso de reconocimiento de salas.

Colegios sedes

Algunos establecimientos educativos no tendrán clases durante estos tres días debido a que son centros de rendición de este ciclo de exámenes.

Entre ellos, se destacan los que son considerados como locales de cabeceras: Liceo Experimental UMAG de Punta Arenas, Liceo Gabriela Mistral de Puerto Natales, Liceo Bicentenario Hernando de Magallanes de Porvenir, y el Liceo Bicentenario Donald McIntyre Griffiths de Puerto Williams.

La sugerencia es acudir a estos recintos con unos 15 minutos de anticipación al comienzo de cada prueba.

TikTok asegura que bloqueará filtros de belleza a menores de 18 años para cuidar salud mental

● La plataforma sostiene que ya informa "proactivamente" a los usuarios cuándo se han usado ciertos efectos en los contenidos que ven.

La red social TikTok confirmó el pasado 27 de noviembre que impedirá que los menores de 18 años usen filtros de belleza, que alteran la apariencia, como una medida para proteger su salud mental a nivel global.

A través de un comunicado informaron que esta decisión se aplicará "en las próximas semanas" y que responde a un estudio que encargó a la ONG británica, Internet Matters, que plantea preocupaciones por el impacto de esos filtros en el sentido de identidad de los menores.

Sobre esta acción, la red social dijo que es importante establecer una "diferencia clara" entre los filtros diseñados para ser "obvios y divertidos", como los que añaden rasgos animales, y los que "alteran tu apariencia" de manera casi indetectable para quien mira.

En su comunicado sobre el foro, se comprometió a restringir el uso de "algunos efectos de apariencia" a los menores de 18 años, algo que se aplicará en todo el mundo, según indicó la responsable de Políticas Públicas de Seguridad y Bienestar de Europa, Nikki Soo.

La plataforma sostiene que ya informa "proactivamente" a los usuarios cuándo se han usado ciertos efectos en los contenidos que ven, pero ahora dará "más información sobre cómo un efecto puede cambiar su apariencia" y se centrará en hacer entender los "resultados indeseados" de estos.

El mes pasado, 14 fiscales estatales de EE.UU. denunciaron a TikTok por perjudicar la salud mental infantil y la acusaron de usar un sistema de contenidos adictivo para sacar beneficio con los usuarios más jóvenes, apuntando directamente al uso de este tipo de filtros de belleza.

En concreto, denunciaron que estos pueden bajar la autoestima, especialmente la de las chicas menores, y citaron estudios según los cuales el 50% no se ven lindas sin editar sus rostros y el 77% dicen que intentan cambiar u ocultar alguna parte de su cuerpo con esa herramienta.

TikTok reveló en su nota que tiene 175 millones de usuarios mensuales en Europa y que elimina 6 millones de cuentas cada mes creadas por menores de 13 (su edad mínima), por lo que colabora con ONG, legisladores y reguladores en reforzar sus barreras, y baraja ayudarse de la tecnología "machine learning".

También anunció que en las próximas semanas ofrecerá a sus usuarios en 13 países europeos líneas telefónicas de ayuda locales con expertos para el momento en que "reporten contenidos en la app sobre suicidio, autolesión y acoso", que la plataforma ya investiga y elimina si detecta que se han violado sus políticas.

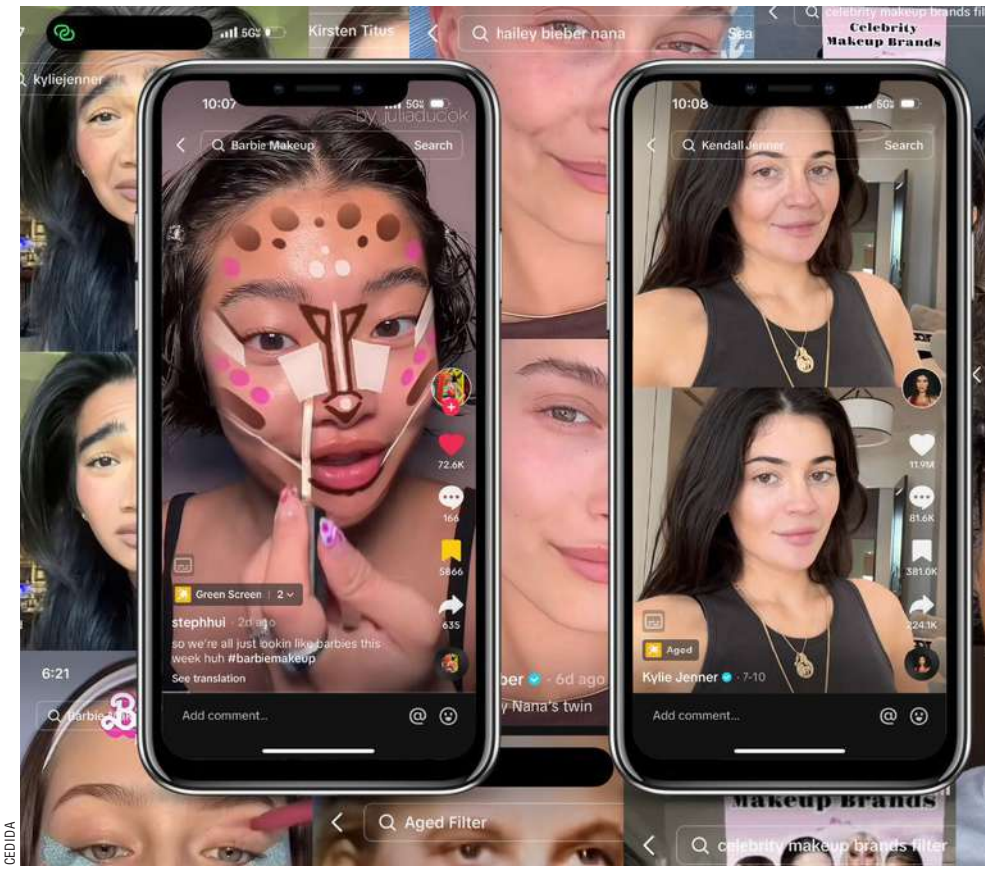

CEDIDA

WWW.NEWARK.CL - DESPACHO A DOMICILIO

NewArk
DISTRIBUIDORES AUTORIZADOS APPLE

IPHONE 16 128 GB
$849.900

iPhone 16
Innovación, Rendimiento, Potencia.
Reinventa tu manera de vivir la tecnología.
¡Ya disponible!

WWW.NEWARK.CL
ENTREGA INMEDIATA

DUDAS Y CONSULTAS AL +56 9 8215 0930

FOTON
TRACCION 4 X 4 LITE
CAPACIDAD DE CARGA KG
CAMARA Y SENSOR DE RETROCESO
FOTON G7 LITE
DIESEL AÑO 2025
EN VENTA
DISEÑADA PARA RESISTIR, CREADA PARA VIVIRLA
5 COLORES DISPONIBLES
PRECIO OFERTA
$17.900.000
ANTES $19.900.000
STOCK 4 UNIDADES

CONTACTO: +569 54822859 / AUTOMOTORA@NEWARK.CL

Servicio de Registro Civil e Identificación
Dirección Regional
Región de Magallanes y de la Antártica Chilena

POSESIONES EFECTIVAS DE HERENCIAS INTESTADAS. La Directora Regional(s) del Servicio de Registro Civil e Identificación Región de Magallanes y de la Antártica Chilena, concedió Posesión Efectiva de la Herencia Intestada de los causantes que se señalan a continuación, a los herederos y en la fecha que se indica en cada caso:

ÁLVAREZ BARRIENTOS, JULIA EDITA: a Hijo(a) Claudio René Hernández Álvarez, con fecha 26-11-2024.

ANDRADE MÁRQUEZ, HÉCTOR: a Cónyuge Bernardita De Lourdes Márquez Gómez, con fecha 25-11-2024.

BARRIENTOS HARO, NEFTALÍ ANTONIO: a Hermano(a)s Judith Del Carmen Barrientos Haro, Marina De Lourdes Barrientos Haro, Sixto Del Carmen Barrientos Haro, César Gastón Barrientos Haro, con fecha 25-11-2024.

BARRIENTOS NAVARRO, FRANCISCO SEGUNDO: a Hermano(a)s Ana María Barrientos Navarro, María Doralisa Barrientos Navarro, con fecha 15-11-2024.

BECERRA JACOBINA, ARMANDO: a Hijo(a) Susana Noidelis Becerra Vargas, a Cónyuge Julia Benita Vargas Sánchez, con fecha 21-11-2024.

CONTRERAS CHICUY, DIEGO GABRIEL: a Hijo(a) Manuel Arturo Contreras Álvarez, con fecha 26-11-2024.

CORBETT OJEDA, MARINA DE LOURDES: a Hijo(a)s Katya Elizabeth Mansilla Corbett, Héctor Rodrigo Mansilla Corbett, con fecha 19-11-2024.

COSTA IRIBARREN, EMA VICTORIA: a Hijo(a)s Marcela Alejandra González Costa, Úrsula Andrea González Costa, a Cónyuge Bartolomé Segundo González Rojas, con fecha 18-11-2024.

FIERRO ROA, YOLANDA DEL CARMEN: a Hijo(a)s Juan Francisco Belmar Fierro, Margarita Pamela Belmar Fierro, a Cónyuge Juan Bautista Belmar Ríos, con fecha 21-11-2024.

GALLARDO CARVALLO, EDITH DEL CARMEN: a Hijo(a)s Jorge Baldomero González Gallardo, Luis Armando Aguilar Gallardo, con fecha 15-11-2024.

HERRERA OLATE, MÓNICA ARLETY: a Hermano(a)s Rafael Wilson Herrera Olate, Aurora Eduvijes Herrera Olate, Dagoberto Omar Herrera Olate, Juana Margot Herrera Olate, con fecha 21-11-2024.

JARAMILLO DÍAZ, ATILIO: a Hijo(a)s Atilio Javier Jaramillo Jaramillo, Nancy Jaramillo Jaramillo, Álvaro Iván Jaramillo Jaramillo, con fecha 19-11-2024.

LAUSIC PETROVICH, IGOR CRISTÓBAL: a Hijo(a)s Darko Tomislav Lausic Pérez, Natalia Miriana Lausic King, Goran Yakov Lausic King, Jovan Josip Lausic King, Petar Gerald Lausic King, con fecha 18-11-2024.

LLEGER BUSTAMANTE, MARÍA ELSA: a Hijo(a)s Jorge Armando Lleger Lleger, Andrea Teresa Lleger Lleger, Rodrigo Andrés Lleger Lleger, Guillermo Enrique Lleger Lleger, con fecha 18-11-2024.

MANCILLA VILLARROEL, GLORIA DEL CARMEN: a Hijo(a)s Ruth Verónica Igor Mancilla, Gloria Jeannette Igor Mancilla, con fecha 15-11-2024.

MÁRQUEZ RAIN, ROSARIO: a Hijo(a) Cindy Beatriz Alvarado Márquez, con fecha 21-11-2024.

MAYORGA SOTO, RAMÓN SERGIO: a Hijo(a)s Susana De Lourdes Mayorga Barrientos, Juan Víctor Mayorga Barrientos, José Fernando Mayorga Barrientos, Filomena Del Carmen Mayorga Barrientos, con fecha 25-11-2024.

MÉNDEZ ARENAS, YOLANDA DEL CARMEN: a Hijo(a)s Jorge Tomás Miranda Méndez, José Octavio Miranda Méndez, Patricio Javier Miranda Méndez, Carmen De Las Mercedes Miranda Méndez, con fecha 15-11-2024.

MEYER MALDONADO, ALFREDO FERNANDO: a Hijo(a)s Jorge Antonio Meyer Fernández, Alfredo Marcelo Meyer Fernández, con fecha 25-11-2024.

MIRANDA GONZÁLEZ, NELSON GUILLERMO: a Hijo(a)s Pamela Evelyn Miranda Álvarez, Paola Mabel Miranda Álvarez, con fecha 15-11-2024.

NENEN NENEN, JOSÉ FRANCISCO: a Cónyuge Jacqueline Patricia Rain Ayamante, con fecha 21-11-2024.

NÚÑEZ ROBIS, GEORGINA TERESA: a Sobrino(a)s Jorge Ricardo Cantillano Núñez, Ximena Roxana Cantillano Núñez, con fecha 15-11-2024.

OJEDA AUBEL, JOSÉ VÍCTOR: a Hijo(a)s Claudia Alejandra Ojeda Álvarez, José Miguel Ojeda Álvarez, Jessica Pamela Ojeda Álvarez, Aylin Daiana Ojeda Sobarzo, con fecha 25-11-2024.

OJEDA SANTANA, GERARDO: a Hermano(a) María Inés Ojeda Santana, con fecha 18-11-2024.

OJEDA VERA, MENOLINDO: a Hijo(a)s Nelson Del Carmen Ojeda Muñoz, José Patricio Ojeda Muñoz, Rodrigo Humberto Ojeda Muñoz, Patricia Oddete Ojeda Muñoz, Marcela Odette Ojeda Muñoz, a Nieto(a)s César Mauricio Ojeda Torres, Gisela Andrea Ojeda Torres, a Cónyuge Bernardita Del Carmen Muñoz Bustamante, con fecha 18-11-2024.

OYARZO DÍAZ, IRIS DE LOURDES: a Hijo(a)s Palmenia Elizabeth Cárcamo Oyarzo, Moisés Eladio Cárcamo Oyarzo, Iris Orietta Cárcamo Oyarzo, Carlos Alejandro Cárcamo Oyarzo, a Cónyuge Moisés Del Carmen Cárcamo Bórquez, con fecha 18-11-2024.

OYARZO MONTENEGRO, FABIOLA SORAYA: a Hijo(a) Pedro David Alvarado Oyarzo, con fecha 19-11-2024.

OYARZO SUBIABRE, ANGÉLICA DEL CARMEN: a Hijo(a) José Alfredo Rojas Oyarzo, con fecha 18-11-2024.

OYARZÚN NANCUANTE, ELIANA XIMENA: a Hermano(a)s Rosa Amelia Oyarzún Nancuante, Delfina De Lourdes Oyarzún Nancuante, Luis Roberto Oyarzún Nancuante, Alejandro César Oyarzún Nancuante, a Sobrino(a) Vanessa Betsabé De Lourdes Pérez Oyarzún, con fecha 19-11-2024.

PACHECO MIRANDA, SONIA INÉS: a Hijo(a) Amalia Elizabeth Vargas Pacheco, con fecha 15-11-2024.

PAREDES LEIVA, JOSÉ RODOLFO: a Hijo(a)s José Rodolfo Paredes Garay, Viviana Makarena Paredes Garay, a Cónyuge María Jerardina Garay Herrera, con fecha 18-11-2024.

RODRÍGUEZ MUÑOZ, UBALDO: a Hijo(a)s Alex Américo Rodríguez Roco, Celso Conrado Rodríguez Roco, César Omar Rodríguez Roco, Waldo Eriko Rodríguez Roco, a Cónyuge Rosa Delia Contreras, con fecha 22-11-2024.

RUIZ RUIZ, MARÍA ANITA: a Hijo(a)s Sandra Gimena Velásquez Ruiz, Lucio Adrián Velásquez Ruiz, Hugo Alfonso Velásquez Ruiz, Gladys Marisol Velásquez Ruiz, a Nieto(a)s Nicolás Eduardo Velásquez Gallardo, Silvana Cristina Velásquez Gallardo, Yanira Stefani Velasquez Risco, a Cónyuge José Reinaldo Velásquez Oyarzo, con fecha 21-11-2024.

SAAVEDRA CAILLETT, EDGARD ERNESTO: a Hijo(a)s José Luis Ernesto Saavedra Dollenz, Fabiola Angélica María Saavedra Dollenz, Edgard Allan Ernesto Saavedra Dollenz, Ismael Osvaldo Ernesto Saavedra Dollenz, a Cónyuge María Angélica Dollenz Ojeda, con fecha 21-11-2024.

SANTANA CUITIÑO, NELSON HUGO: a Hijo(a)s Claudia Patricia Santana Vidal, Nelson Alejandro Santana Vidal, Mary Carmen Santana Vidal, Paula Andrea Santana Vidal, a Cónyuge Rosa Del Carmen Vidal Cárdenas, con fecha 25-11-2024.

SANTANA SANTANA, CARLOS DEL CARMEN: a Hijo(a) José Manuel Santana Solís, con fecha 18-11-2024.

SOBARZO LAGO, FLOR IBERIA: a Hijo(a)s Vania Dannisa Sapunar Sobarzo, Iván Alejandro Sapunar Sobarzo, Jaime Andrés Sapunar Sobarzo, con fecha 21-11-2024.

TUREO AMPUERO, NELDA DEL CARMEN: a Hijo(a)s Mónica Emma Miranda Tureo, Juanita De Lourdes Miranda Tureo, Humberto Enrique Miranda Tureo, con fecha 21-11-2024.

ULLOA OYARZÚN, SILVANA ANDREA: a Hijo(a) Exequiel Ignacio Alvarado Ulloa, a Cónyuge Boris Mauricio Alvarado Aguilar, con fecha 19-11-2024.

VARGAS SÁNCHEZ, JULIA BENITA: a Hijo(a) Susana Noidelis Becerra Vargas, con fecha 21-11-2024.

VEAS GONZÁLEZ, JORGE LUIS: a Hijo(a)s Thamara Alejandra Veas Vargas, Joaquín Esteban Veas Vargas, a Cónyuge Elvira Margoth Vargas Montiel, con fecha 18-11-2024.

YUDIKIS LÓPEZ, DELIA: a Hijo(a) Pedro Iván Zuvic Judikis, sin perjuicio derechos cónyuge sobreviviente Pedro Zuvic Garafulic, con fecha 18-11-2024.

RECTIFICACIÓN

CÁRDENAS CÁRDENAS, JUAN CARLOS: con fecha 25-11-2024 agrega heredero(a) Sobrino(a) Pedro Germán Abelardo Barría Cárdenas, en Posesión Efectiva concedida el 25-06-2021, publicada el 01-07-2021.

MODIFICACIONES INVENTARIO DE BIENES

ÁGUILA OYARZO, MARÍA DEL CARMEN: con fecha 21-11-2024 autoriza modificación inventario Posesión Efectiva concedida el 04-04-2024, publicada el 15-04-2024.

BAHAMÓNDEZ FLÁNDEZ, AUGUSTO CÉSAR: con fecha 19-11-2024 autoriza modificación inventario Posesión Efectiva concedida el 10-10-2024, publicada el 15-10-2024.

BARRÍA RUIZ, JUAN SEGUNDO: con fecha 22-11-2024 autoriza modificación inventario Posesión Efectiva concedida el 24-09-2010, publicada el 01-10-2010.

CÁDIZ OSORIO, RAMÓN HORACIO: con fecha 19-11-2024 autoriza modificación inventario Posesión Efectiva concedida el 23-07-2024, publicada el 01-08-2024.

CAMPOS BUSTAMANTE, ILDA ELIANA: con fecha 18-11-2024 autoriza modificación inventario Posesión Efectiva concedida el 25-04-2011, publicada el 02-05-2011.

CÁRDENAS CÁRDENAS, JUAN CARLOS: con fecha 22-11-2024 autoriza modificación inventario Posesión Efectiva concedida el 25-06-2021, publicada el 01-07-2021.

CAYÚN ANDRADE, EMA DORILA: con fecha 25-11-2024 autoriza modificación inventario Posesión Efectiva concedida el 11-09-2019, publicada el 16-09-2019.

CHAURA CHAURA, MARÍA ORFELINA: con fecha 20-11-2024 autoriza modificación inventario Posesión Efectiva concedida el 18-02-2022, publicada el 01-03-2022.

CHIGUAI CATIPILLÁN, ERMERINDA: con fecha 19-11-2024 autoriza modificación inventario Posesión Efectiva concedida el 13-07-2023, publicada el 17-07-2023.

CURGUÁN, SYLVIA MARTA: con fecha 18-11-2024 autoriza modificación inventario Posesión Efectiva concedida el 04-12-2023, publicada el 15-12-2023.

DÍAZ HERNÁNDEZ, JUAN CARLOS: con fecha 19-11-2024 autoriza modificación inventario Posesión Efectiva concedida el 25-09-2024, publicada el 01-10-2024.

ESPARZA FLORES, MOISÉS: con fecha 19-11-2024 autoriza modificación inventario Posesión Efectiva concedida el 25-04-2013, publicada el 02-05-2013.

FERNÁNDEZ FERNÁNDEZ, SALVADOR: con fecha 20-11-2024 autoriza modificación inventario Posesión Efectiva concedida el 10-06-2024, publicada el 17-06-2024.

FIERRO RODRÍGUEZ, DAGMIANO HIPÓLITO: con fecha 20-11-2024 autoriza modificación inventario Posesión Efectiva concedida el 24-10-2024, publicada el 04-11-2024.

GALINDO CALISTO, ROSA EDITA: con fecha 19-11-2024 autoriza modificación inventario Posesión Efectiva concedida el 21-07-2022, publicada el 01-08-2022.

GALLARDO GÓMEZ, MARÍA ELIANA: con fecha 19-11-2024 autoriza modificación inventario Posesión Efectiva concedida el 28-08-2014, publicada el 01-09-2014.

GALLEGOS ZÚÑIGA, HORTENSIA AUDELIA: con fecha 19-11-2024 autoriza modificación inventario Posesión Efectiva concedida el 12-01-2021, publicada el 15-01-2021.

GUICHAPANY MIRANDA, PEDRO ANTONIO: con fecha 25-11-2024 autoriza modificación inventario Posesión Efectiva concedida el 10-04-2024, publicada el 15-04-2024.

HIJERRA TAPIA, MITZI IVETT: con fecha 19-11-2024 autoriza modificación inventario Posesión Efectiva concedida el 29-05-2023, publicada el 01-06-2023.

KING MIRANDA, JUAN CARLOS: con fecha 19-11-2024 autoriza modificación inventario Posesión Efectiva concedida el 12-06-2024, publicada el 17-06-2024.

KRUGER RODRÍGUEZ, MARINA: con fecha 22-11-2024 autoriza modificación inventario Posesión Efectiva concedida el 16-02-2009, publicada el 02-03-2009.

LLANCALAHUEN GONZÁLEZ, JOSÉ ERNESTO: con fecha 18-11-2024 autoriza modificación inventario Posesión Efectiva concedida el 20-11-2018, publicada el 03-12-2018.

MANCILLA ÁGUILA, IRENE DEL TRÁNSITO: con fecha 21-11-2024 autoriza modificación inventario Posesión Efectiva concedida el 15-05-2024, publicada el 03-06-2024.

OBERREUTER CÁRDENAS, SERGIO FRANCISCO: con fecha 18-11-2024 autoriza modificación inventario Posesión Efectiva concedida el 12-04-2023, publicada el 17-04-2023.

ORTEGA MUÑOZ, SAMUEL ARÍSTIDES: con fecha 20-11-2024 autoriza modificación inventario Posesión Efectiva concedida el 25-09-2024, publicada el 01-10-2024.

OYARZÚN MANCILLA, ELENA CATALINA: con fecha 21-11-2024 autoriza modificación inventario Posesión Efectiva concedida el 15-05-2024, publicada el 03-06-2024.

PÉREZ PÉREZ, LORENZO: con fecha 18-11-2024 autoriza modificación inventario Posesión Efectiva concedida el 19-07-2006, publicada el 01-08-2006.

PÉREZ VIDAL, LUIS RAMÓN: con fecha 18-11-2024 autoriza modificación inventario Posesión Efectiva concedida el 24-11-2023, publicada el 01-12-2023.

REYES GALLARDO, LUZMIRA DEL CARMEN: con fecha 25-11-2024 autoriza modificación inventario Posesión Efectiva concedida el 02-08-2024, publicada el 16-08-2024.

REYES MANSILLA, SERGIO HAROLDO: con fecha 19-11-2024 autoriza modificación inventario Posesión Efectiva concedida el 23-05-2013, publicada el 03-06-2013.

RODRÍGUEZ ROBLES, VICTORIA CECILIA: con fecha 19-11-2024 autoriza modificación inventario Posesión Efectiva concedida el 15-07-2024, publicada el 01-08-2024.

SOTO MILLALONCO, CELINDA DEL CARMEN: con fecha 19-11-2024 autoriza modificación inventario Posesión Efectiva concedida el 06-11-2024, publicada el 15-11-2024.

TORRES GÓMEZ, LEOPOLDO: con fecha 18-11-2024 autoriza modificación inventario Posesión Efectiva concedida el 13-07-2017, publicada el 17-07-2017.

VILICIC PEÑA, GLORIA GERÓNIMA: con fecha 19-11-2024 autoriza modificación inventario Posesión Efectiva concedida el 28-08-2024, publicada el 02-09-2024.

Espacio "Escarabajo"

Inauguran galería de arte con ilustración y bordado

El espacio de creaciones artística "El Escarabajo" inauguró su espacio de exhibición de obras artísticas con trabajos de ilustración, papel calado, bordado y otras técnicas de las artistas Pamela Seoane e Isabel Peña.

El espacio colaborativo, dedicado a las artes visuales, lleva casi dos años funcionando en el segundo piso de calle O'Higgins 1013 en Punta Arenas.

En este lugar se realizan talleres formativos en distintas disciplinas, además se han realizado ferias de oficios y eventos culturales en pequeño formato con música en vivo, exhibición de películas y exposición de artistas itinerantes

La muestra permanecerá abierta de lunes a viernes 12:00 a 17:00 horas, mientras que los fines de semana desde las 15:00 a las 19:00 horas.

CEDIDA

Organizada por el Ministerio de Educación

Lectura, música y pintura tuvo Feria Vendaval en Cabo de Hornos

● Intervenciones culturales fueron disfrutadas por estudiantes de establecimientos educativos de la ciudad más austral del país.

Christian Jiménez
cjimenez@elpinguino.com

En la comuna de Cabo de Hornos concluyó su periplo regional la Feria Literaria "Vendaval Cultural en Magallanes", organizada por el Ministerio de Educación, y que en esta oportunidad contó con la participación de librerías, instituciones y variadas expresiones artísticas.

Al gimnasio del Liceo Donald Mc Intyre Griffiths acudieron los estudiantes de este establecimiento educativo perteneciente al SLEP Magallanes para disfrutar del taller de pintura impartido por el profesor Marcelo Letelier.

También hubo un ciclo de cuenta cuentos realizado por la funcionaria de Educación Parvularia, Marcela Garcés, inspirado en las fascinantes historias del pueblo ancestral kawésqar.

Durante el acto, se presentó el cantautor regional Julio Argentino Díaz, quien interpretó con guitarra y armónica tres de sus canciones, para luego dar paso a la estudiante de 3° año medio, Emilia Illanes, quien cantó "Deja la vida volar" del artista nacional Víctor Jara.

SECREDUC

El cuenta cuentos estuvo a cargo de la educadora de párvulos Marcela Garcés.

Los estudiantes conocieron nuevos títulos literarios gracias a libreros locales.

Ciclo de lecturas

Como si fuera poco, los niños y jóvenes tuvieron la oportunidad de compartir talleres de lectura realizados por la destacada escritora nacional, Camila Valenzuela León; el periodista creador de contenidos, Joaquín Reynaud, más conocido como "Albo Lectxra"; y los escritores que residen en Cabo de Hornos: Felipe Sasso y Perla Bollo.

Entrega colección literaria

Al término del periplo de este evento en la Provincia Antártica y que recorrió Punta Arenas, Natales y Porvenir, el seremi de Educación, Valentín Aguilera, entregó una colección literaria denominada "Letras en Tinta Morada", que reúne distintas obras de escritoras chilenas.

Junto con ello, resaltó la importancia de esta feria como iniciativa de fomento lector que forma parte del Plan de Reactivación Educativa del Mineduc.

FUNDO
Entre Rios
Tu proyecto en el sur
VENTA
de Parcelas de Agrado
PINCHE AQUÍ
www.fundoentrerios.cl
+56 9 6766 5148
+56 9 6837 8509

Dominga Rodríguez, la pequeña gigante del básquetbol magallánico: "Lo que quiero a futuro es jugar en las grandes ligas"

● A sus 12 años la jugadora del Club Español y seleccionada de Punta Arenas U14, ya registra varios triunfos y reconocimientos a nivel regional y nacional.

Christian González
cgonzalez@elpinguino.com

La deportista magallánica y seleccionada de básquetbol de Punta Arenas U14, Dominga Rodríguez Dasencic, sigue cosechando triunfos a nivel regional y nacional junto a su Club Español, tanto en la competencia de la Asociación Puntas Arenas como en el Femisur a nivel nacional.

La joven deportista recalca que todo se debe al trabajo de equipo, al juego colectivo y al buen grupo humano que tienen junto a sus compañeras.

Alumna del Colegio Charles Darwin, además practica golf y esquí, pero reconoce que su corazón está en el básquetbol. Hoy se prepara para jugar la liga Femichile, cerrando con ello una gran temporada 2024 y dejando ya para marzo del 2025 el Nacional federado U14.

- Dominga, ¿cómo fueron tus inicios en el básquetbol?

"A los 5 años aproximadamente partió mi motivación por el básquetbol, siendo mis primeros pasos en el Club Español, camiseta que sigo defendiendo hasta los días de hoy. Si bien durante la pandemia hice una pausa, me reincorporé el 2022, siempre en el Español, donde además potencié mis entrenamientos de forma extra con Patricio Pacheco. Todo eso me sirvió para mejorar y hasta hoy todo ese trabajo ha dado buenos resultados".

- ¿Qué ha significado el básquetbol en tu vida?

"Ha significado mucho, porque me ha abierto las puertas hacia varios lugares, donde nunca me imaginé estar ahí compitiendo, como Santiago y prácticamente todo el sur de Chile que, si bien lo conocía de forma de paseo o vacaciones, el poder llegar ahí siendo parte de una competencia se vive de otra manera".

- Has sido campeona con Español de la Femisur, ¿qué ha significado esa experiencia?

"Una experiencia muy linda, es un triunfo en la cual uno se siente muy alegre, orgullosa y una motivación muy grande cuando tu club gana este certamen por segunda vez y de forma consecutiva (2023 y 2024), lo que demuestra el gran trabajo que realizamos como equipo, el afiatamiento que tenemos con mis compañeras y el gran grupo humano que somos para llegar hasta ahí. Obviamente siempre está la motivación cuando vas a una competencia nacional, lo que te permite medirte con el resto del país para saber si estás mejor que tus rivales o bien cómo seguir trabajando para alcanzar el rendimiento de ellas, incluso sobrepasarlo".

Continúa nota pagina 24.

WELL SERVICES GROUP

EMPRESA REGIONAL CON TRAYECTORIA FAMILIAR, MAS DE 20 AÑOS DE EXPERIENCIA EN EL AREA PRODUCTIVA PRESENTA SUS AREAS DE APOYO A LA INDUSTRIA:

WELL SERVICES CAPACITACION:

CURSO Y CAPACITACIONES PARA OPERADORES DE CAMIONES PLUMA – OPERADORES DE GRUAS – OPERADORES DE GRUAS HORQUILLAS - SUPERVISORES DE IZAJE DE CARGAS – TRABAJO EN ALTURAS – SEGURIDAD EN ESPACIOS CONFINADOS – FORMACION DE BRIGADAS DE RESCATE – CURSOS DE CERTIFICACION DE COMPETENCIAS TECNICAS LABORALES - CURSOS DE FUNDAMENTOS NORMATIVOS (ASME – API – ASTM – NACE – ASNT – DECRETOS SUPREMOS – NORMAS CHILENAS)

WELL SERVICES INSPECCIONES NO DESTRUCTIVAS:

INSPECCIONES DE ULTRA SONIDO – LIQUIDOS PENETRANTES – PARTICULAS MAGNETIZABLES - INSPECCION VISUAL – MEDICION DE ESPESORES – LRUT ONDAS GUIADAS DE LARGO ALCANCE – CORRIENTES EDDY – BOROSCOPIA INDUSTRIAL – INSPECCION DE SOLDADURAS – DETECCION DE FALLAS EN ELEMENTOS MECANICOS – INSPECCION SUBMARINA DE MUELLE, PILOTES Y BOYAS.
SERVICIOS DE INSPECCION DE PLANTAS DE PROCESOS – REFINERIAS – EQUIPOS ESTATICOS – TORRES DE PROCESAMIENTO - TUBERIAS DE PROCESOS DE ALTA PRESION – CABEZALES - RECIPIENTES Y EQUIPOS A PRESION – CALDERAS TUBULARES – SEPARADORES - INTERCAMBIADORES Y AERO ENFRIADORES.

WELL SERVICES CERTIFICACIONES:

CERTIFICACIÓN DE EQUIPOS DE IZAJE: CAMIONES PLUMAS – GRÚAS – PUENTES GRUAS – POLIPASTOS Y TECLES – ACCESORIOS DE IZAJE DE CARGAS - ANDAMIOS TUBULARES – ALZA HOMBRES – MANIPULADORES TELESCOPICOS – GRUAS HORQUILLAS – SPREADER MARITIMOS – YUGOS – PRUEBAS CARGA CON DINAMOMETROS CALIBRADOS Y CERTIFICADOS HASTA 50 TONS.
CERTIFICACION DE CAMIONES DE COMBUSTIBLES Y ESTANQUES DE COMBUSTIBLES.
CERTIFICACION ESTRUCTURAL DE INSTALACIONES – ESTRUCTURAS METALICAS - EQUIPOS.
CERTIFICACIÓN DE PINTURA INTUMECENTE Y RETARDANTES DE FUEGO DE ACUERDO A NORMA CHILENA Y PROTOCOLOS DEL MINVU.

NUEVO

WELL SERVICES SERVICIOS DE FILMACION Y FOTOGRAFIA INDUSTRIAL:

FILMACION Y FOTOGRAFIA PROFESIONAL PARA EMPRESAS O INSTITUCIONES CON VEHICULO AEREO NO TRIPULADO O DRON AEREO.
FILMACION Y FOTOGRAFIA PROFESIONAL PARA EMPRESAS O INSTITUCIONES CON DRON SUBMARINO DE PROFUNDIDAD Y LARGO ALCANCE.

LABORATORIO REGIONAL DE CALIBRACION Y METROLOGIA WELL SERVICES:

REVISIÓN Y CALIBRACIÓN DE BALANZAS – MANOMETROS – TERMOMETROS – TAMICES – TORQUIMETROS – PIES DE METRO – MICROMETROS INTERIORES Y EXTERIORES – REGLAS - ESCUADRAS – FLEXOMETROS O HUINCHAS DE MEDIR – PROFUNDIMETROS - MEDIDORES DE RUGOSIDAD – MEDIDORES DE ESPESORES DE PINTURA Y SUSTRATOS.

WELL SERVICES UNA AMPLIA OFERTA DE SERVICIOS PARA HACER MAS FACIL Y OPERATIVO SU PROCESO PRODUCTIVO. CONTAMOS CON UN EQUIPO DE TECNICOS Y PROFESIONALES ACREDITRADOS Y CERTIFICADOS INTERNACIONAL MENTE, ADEMAS DE INSTRUMENTACION Y EQUIPOS DEL MAS ALTO ESTANDAR PARA APOYARLO EN TODAS SUS NECESIDADES.

CONTACTANOS Y ESTAREMOS DISPONIBLES PARA ATENDER SU REQUERIMIENTO.
LLAMANOS AL +56 972942115 O ESCRIBEMOS A:
contacto@wellservices.cl / mjara@wellservices.cl / laboratorio@wellservices.cl

WELL SERVICES, SOMOS LIDERES Y ESTAMOS A SU SERVICIO.

- Dentro de tus logros sumas los títulos regionales ganados con Español en la competencia federada, pero también los triunfos escolares obtenidos con el Charles Darwin, ¿cómo vas asimilando los triunfos y experiencias a tu corta edad?

"Bueno, comencé con los triunfos obtenidos con el Charles Darwin en la Liga Escolar al ganar tres veces consecutivas (2022-2023 y 2024) y ser campeones de la Copa de Oro U12. Este año ganamos a nivel regional el campeonato escolar U14 y eso nos llevó a representar a Magallanes a nivel nacional. Ha sido una de las experiencias vividas que más me ha gustado de este 2024; me permitió visualizar a varias chicas que tienen un nivel increíble, y eso me ayudo también a sumar mucha experiencia en mi desarrollo como jugadora. Con Español, como ya dije, ganamos el campeonato de primera división Femisur 2023 (U11 y U13) y 2024 (U13), más el 2024 campeonas de la Asociación Punta Arenas, ser campeonas en el torneo del Sokol U13 y ahora del 6 al 8 de diciembre jugaremos la final Femichile en Puerto Saavedra, es decir los desafíos siguen y con ello siempre nuestra fuerte preparación para dejar todo lo mejor de cada una de nosotros en cancha".

- ¿Qué significó este año haber sido nominada a la Selección de Punta Arenas U14 y clasificar para un Nacional?

"Es algo muy lindo. Cuando me nominaron sentí que todo mi esfuerzo valió la pena y ahora en marzo estaremos jugando el Nacional, que esperamos ganarlo; al menos por esfuerzo y entrega no nos quedaremos atrás".

- En una radiografía deportiva, ¿qué es lo mejor que tienes como jugadora y qué es lo que te falta por mejorar?

"Las tres cosas que siento que son fundamentales en mi juego son mi tiro, mi mente de ganadora y luchadora, y mi dribling. Y en ello quiero destacar el trabajo de lanzamiento y dribling gracias a Patricio Pacheco, y la mentalidad a mi entrenador actual, Rudy Twyman, que está en el Español. Y por mejorar siento que me falta, bueno, trabajar aún más para potenciar mi estatura y mi envergadura física, algo que a veces me juega en contra".

- ¿Cuáles son los proyectos que restan para el 2024 y lo que se viene a futuro?

"Primero ganar FemiChile, un objetivo mío, y como club Español y como categoría en realidad. Segundo llegar a ser seleccionada chilena y llegar a estudiar en el extranjero y, por supuesto, jugando básquetbol".

- ¿Te vez a futuro jugando en las grandes ligas?

"Sí, sí me veo. Es lo que quiero a futuro, jugar en las grandes ligas".

- ¿A quiénes tienes que agradecer por todo lo recorrido hasta ahora en el deporte?

"Agradecer el apoyo fundamental de mi familia, papá y mamá y mis entrenadores que me han ayudado a hacer una mejor jugadora y a potenciar mi básquetbol. Y, por supuesto, al Club Español por ser mi casa deportiva".

COLEGIO NOBELIUS

"LEALTAD, NOBLEZA, SABIDURÍA"

ESTABLECIMIENTO EDUCACIONAL PARTICULAR PAGADO

35 años al servicio de la educación en Punta Arenas

Nobelius Liceo PUNTA ARENAS

ADMISIÓN 2025

Consultas por vacantes al correo: admision@nobelius.cl

FORMA PARTE DE LA COMUNIDAD NOBELIANA

- Formación integral
- Gimnasio propio en el mismo establecimiento
- Grato ambiente
- Preparación para la PAES
- Centro de Aprendizaje
- Programa propios de inglés con énfasis en lo conversacional (preparación para exámenes internacionales)

VARIEDAD DE ACTIVIDADES:

- Deportivas
- Artísticas
- Musicales
- Debate
- KIOSKO MESÓN SALUDABLE

COLEGIO NOBELIUS:

Av. Arturo Merino Benitez 777-783, Punta Arenas
612 231196
secretaria@nobelius.cl
Consultas Directora: +569 83548943
Consultas Secretaría: +569 83549559

FINANZAS:

Lautaro Navarro 1066, Oficina 405, Punta Arenas
612 227034
+569 83550123
finanzas@nobelius.cl

ADMISIÓN:

612 227034
+569 83550123
admision@nobelius.cl

INGRESE AQUÍ

Pedro Chelech fue el ganador de la X versión ciclística de la "Vuelta del Estrecho de Magallanes"

● El puntarenense se quedó con la primera ubicación del certamen en ruta vivido ayer y que consideró un recorrido de 105 kilómetros. En tanto, en damas destacó Constanza Fernández.

Christian González
cgonzalez@elpinguino.com

Ayer, desde las 10:00 horas y teniendo como punto de partida la Plaza de Armas Benjamín Muñoz Gamero, se llevó a cabo el segundo día de competencia de la X versión de la "Vuelta del Estrecho", carrera de fondo de 105 km llevada a cabo en el sector Sur de Punta Arenas hasta el centro geográfico con retorno hasta la Plaza de Armas, donde estuvo ubicado el punto de meta.

El certamen ciclístico fue organizado por el Club Scuderia Mosso, en conjunto con la Municipalidad de Punta Arenas y apoyada por el Gobierno Regional.

La jornada tuvo como gran protagonista al crédito magallánico Pedro Chelech, quien una vez más mostró su jerarquía quedándose con el triunfo de su categoría y la general, con un tiempo de 2H:48:24.

FOTOS: DIEGO CAMPOS

La mejor en damas fue Constanza Fernández, con un tiempo de 3H:32:12.

En nuestra edición de la semana entregaremos detalles y resultados de cada una de las categorías.

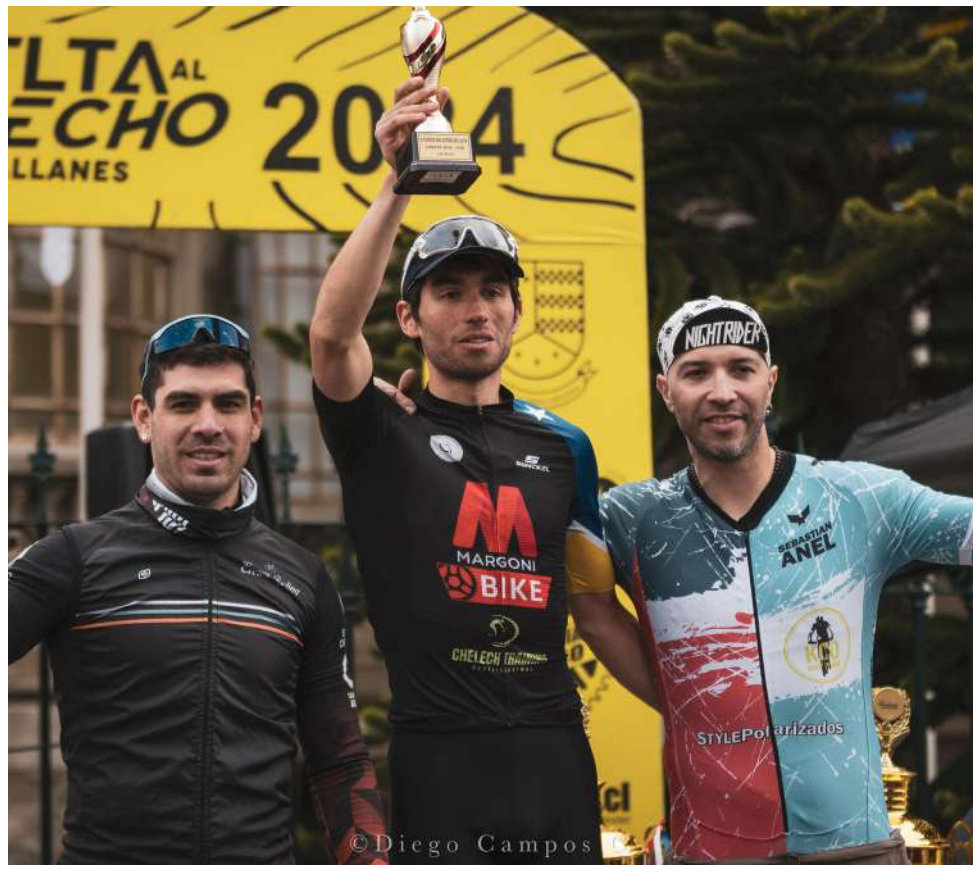

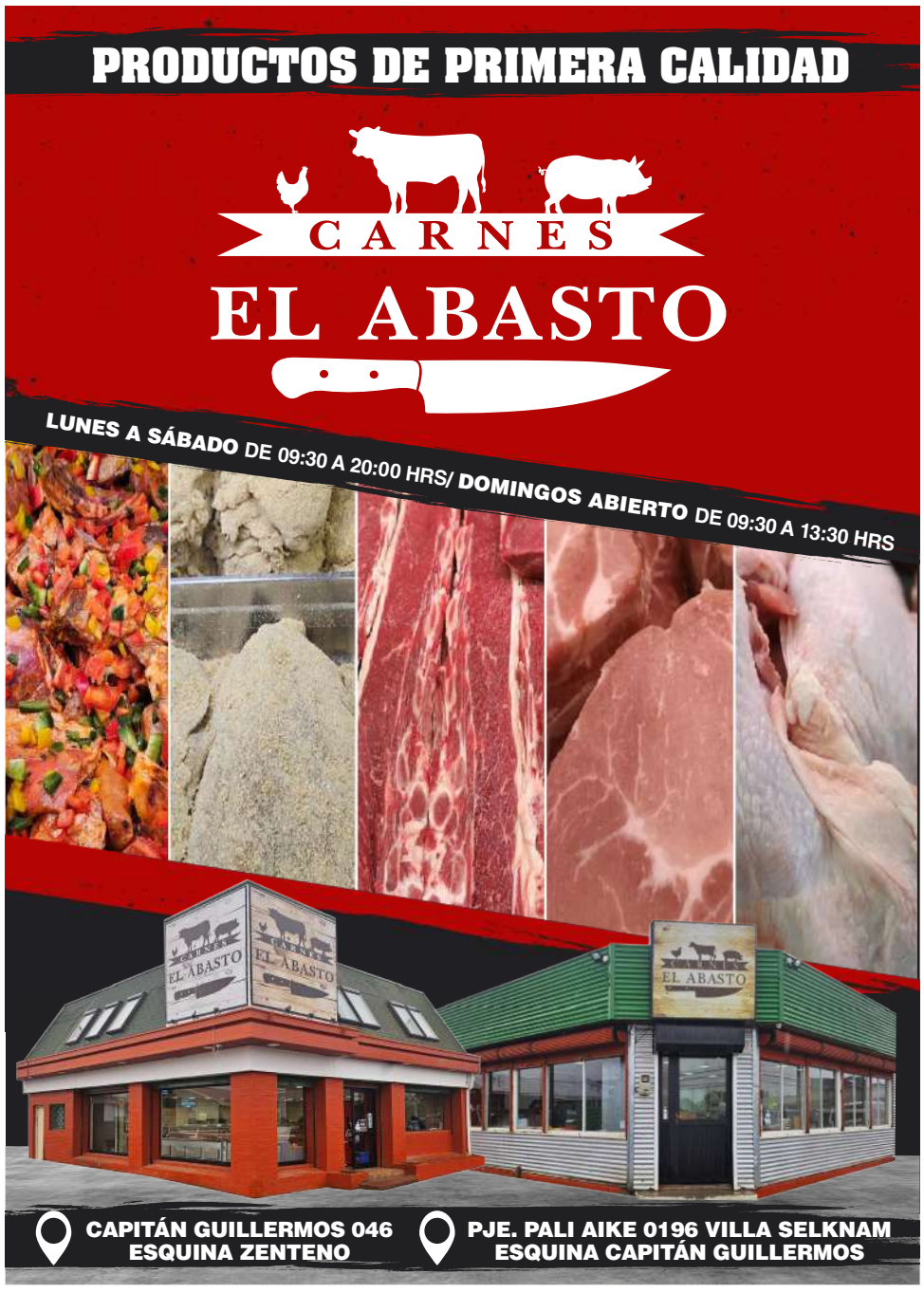

DISTRIBUIDORA del Tierra Fuego

LUNES DE ALTO IMPACTO

OFERTAS VÁLIDAS SOLO POR HOY
LUNES 2 DE DICIEMBRE

ANTES $1.390
AHORA
$990 1 LT.
STOCK: 600 UN.

ANTES $4.990
AHORA
$3.750 1 LT.
STOCK: 2.000 UN.

ANTES $1.390
AHORA
$990 1 LT.
STOCK: 600 UN.

ANTES $790
AHORA
$590 60 GRS.
STOCK: 2.000 UN.

ANTES $1.390
AHORA
$990 1 LT.
STOCK: 600 UN.

ANTES $1.800
AHORA
$1.590 6 X 200 ML
STOCK: 2.000 UN.

ABIERTO DE LUNES A SÁBADO
10:00 A 21:00 HRS. HORARIO *Continuado*

Angamos 401A esquina Av. España

Max Verstappen ratificando que fue el mejor del año se quedó con el Gran Premio de Qatar en la F1

● El piloto neerlandés y campeón de la temporada 2024, se impuso en el circuito internacional de Losail.

El neerlandés Max Verstappen (Red Bull), que el pasado fin de semana se convirtió en cuádruple campeón del mundo, ganó ayer el Gran Premio de Qatar, el penúltimo del Mundial de Fórmula 1, que se disputó en el circuito de Lusail.

Verstappen, de 29 años, logró su victoria número 63 en la F1 -la novena del año- al imponerse en la noche catarí por delante del monegasco Charles Leclerc (Ferrari) y del australiano Oscar Piastri (McLaren), que acabaron segundo y tercero, respectivamente.

Los españoles Carlos Sainz (Ferrari) y Fernando Alonso (Aston Martin) concluyeron sexto y séptimo, respectivamente, en una carrera en la que abandonaron el argentino Franco Colapinto (Williams), en la primera vuelta y el mexicano Sergio Pérez (Red Bull), en el cuadragésimo de los 57 giros que se dieron el pasado domingo a la pista de Lusail.

El inglés George Russell (Mercedes), que había salido desde la 'pole', acabó cuarto, un puesto por delante del francés Pierre Gasly (Alpine).

Por detrás de los dos españoles cruzó la meta el chino Guanyu Zhou, que este domingo logró los primeros puntos del año para su escudería, Kick Sauber, al acabar octavo.

Noveno fue el danés Kevin Magnussen (Haas), un piloto que, al igual que el asiático, no seguirá el año que viene en la Fórmula 1.

El inglés Lando Norris (McLaren), sancionado durante la carrera con un 'stop and go' de 10 segundos cuando rodaba segundo, acabó décimo y añadió al punto conseguido por esa posición el de la vuelta rápida en carrera.

Norris sigue segundo en el Mundial, pero ahora con sólo ocho puntos de ventaja (349 frente a 341) sobre Leclerc.

McLaren, que pudo haberlo dejado matemáticamente todo resuelto ayer, sigue al frente del Mundial de constructores con 21 puntos de ventaja sobre Ferrari (640-619), que se decidirá en el último Gran Premio de la temporada, el de Abu Dabi, el próximo fin de semana en el circuito de Yas Marina.

SERVINAUT
SERVICIOS NAUTICOS
MULTAS POR NO PORTAR EXTINTOR VIGENTE, $35.000.
NO SE ARRIESGUE!
EN SERVINAUT AMPLIA VARIEDAD CON PRECIOS MUY CONVENIENTES
CONSULTE MANTENCIÓN Y EQUIPOS NUEVOS

DESDE
$15.000
Calle del Arriero Nº05872, Sector Humedal Punta Arenas.
Teléfonos 612214200-612214872
+56 9 9169 9440 / ventas@servinaut.com

SE ARRIENDA
INMUEBLE PARA OFICINA EN PLENO CENTRO DE PUNTA ARENAS
AVENIDA COLÓN 466 (400 M2 CONSTRUIDOS)
CON BODEGA Y ESTACIONAMIENTOS PRIVADOS

+INFO

Interesados contactar al mail vms@puntaarenas.com

Comercializadora
SOLARGAS
TOYOTA
HORQUILLAS
TOYOTA
ENTREGA INMEDIATA
GRUA HORQUILLA TOYOTA 8FGU30
CAP 6.000 LBS 3 "TN" 1.200H
MADE IN JAPAN
Desde $24.990.000.- neto
ENTREGA INMEDITA
Locales Comerciles
Av.España #1057 Punta Arenas
Baquedano #668 Puerto Natales
+56-91590692
www.solargas.cl
Av.españa 1057

Cuatro sondeos se dieron a conocer este fin de semana

Encuestas: todos los caminos llevan a Evelyn Matthei hasta La Moneda

● La líder de la oposición se consolida en la carrera presidencial ganando, incluso, en todos los escenarios de segunda vuelta.

Concluida las elecciones municipales y regionales, que dejó un amargo sabor de boca tanto en el oficialismo como en la oposición, y cuando falta cerca de un año para los comicios presidenciales, las encuestas empiezan a arrojar los nombres que podrían figurar en la papeleta y llegar al Palacio de La Moneda.

Durante el último fin de semana se publicaron cuatro encuestas, con las que se puede dibujar un panorama para el 2025. De todas, Evelyn Matthei es quien lidera las preferencias.

Pulso Ciudadano

Matthei marca 26,4% y su persecutor más cercano está 11,5% más abajo, Michelle Bachelet con 13,1%. Luego sigue José Antonio Kast con 10,4% y la irrupción del diputado Johannes Kaiser (8,1%).

La otra figura del oficialismo que está en los primeros cinco lugares es Tomás Vodanovic con 4,7%. También se mencionan otros nombres como Franco Parisi 2,1%, Camila Vallejo 1,9%, Carolina Tohá 1,8% y Claudio Orrego.

Un 10,8% declaró que no sabe por quién votar y un 8,3% dice que por ninguno.

Panel Ciudadano

Este sondeo lo lidera Evelyn Matthei con 26%. El segundo lugar, 11% puntos más abajo, es para José Antonio Kast con 15%. Aquí, Tomás Vodanovic y Michellet Bachelet comparten el tercer lugar con 11%, siendo las cartas oficialistas mejor posicionadas. El diputado Johannes Kaiser asoma quinto con 5%, mismo porcentaje que marca Camila Vallejo. Más atrás se menciona a Franco Parisi 4%, Claudio Orrego 4%, Rodolfo Carter 3%, Carolina Tohá 3% y Marco Enríquez-Ominami 1%.

Cadem

Aquí el escenario tampoco cambia. Evelyn Matthei lidera las menciones y en cualquier escenario de segunda vuelta sería la ganadora. La alcaldesa tiene un 22% de las menciones, seguida por José Antonio Kast (14%) y Michelle Bachelet (6%). Más atrás se ubican Tomás Vodanovic (5%), Johannes Kaiser (4%), Carolina Tohá (2%), Camila Vallejo (1%), Franco Parisi (1%) y Claudio Orrego (1%).

Evelyn Matthei sigue firme liderando las encuestas de cara a las presidenciales.

Encuesta Black & White

La encuesta B&W midió a las figuras del oficialismo mejor posicionadas para enfrentar a las dos cartas fuertes de la oposición Evelyn Matthei y José Antonio Kast.

En concreto pone en primer lugar con 28% a Tomás Vodanovic, seguido por Michelle Bachelet 24% y el gobernador metropolitano Claudio Orrego 24%.

Primer cumpleaños tras su trágica muerte en febrero

Cecilia Morel en acto familiar por cumpleaños de Piñera: “Fue un hombre bueno, fue noble”

● El exPresidente de Chile habría celebrado su 75º cumpleaños ayer domingo 1 de diciembre.

Cecilia Morel encabezó durante este domingo un acto familiar en el Cementerio Parque del Recuerdo de Huechuraba, en la Región Metropolitana, a propósito del cumpleaños de Sebastián Piñera, quien este 1 de diciembre habría cumplido 75 años.

Se trata del primer natalicio del exPresidente tras su trágica muerte el pasado 6 de febrero, durante un accidente en helicóptero en el Lago Ranco, Región de Los Ríos.

En la íntima convocatoria la viuda destacó que su esposo “era un hombre que se cultivó en todos sus aspectos. Realmente Sebastián se fue con su misión muy cumplida. Más que cumplida. Como pocas personas haber cultivados sus distintas facetas, sus distintos talentos, que por Dios que tenía hartos talentos y hartos dones”, remarcó.

“Más allá de los talentos conocidos públicamente, de su gran capacidad, su gran gestión, su gran esfuerzo, capacidad de trabajo, lo que ya todos saben… fue un hombre bueno, fue un hombre noble”, añadió.

Sumado a dicho acto, durante la mañana su hija Magdalena Piñera Morel publicó un video y dedicó emotivas palabras a su padre. “Hoy cumplirías 75 años. Por Dios que te echamos de menos, pero también qué alegría haberte tenido”, escribió en su perfil de Instagram.

El post fue una publicación compartida entre Cecilia Morel, y sus otros hijos, Cristóbal Piñera y Cecilia Piñera, donde se mostraban varios momentos que compartió en familia el exmandatario.

El registro, que acompaña su mensaje, comienza con las palabras: “Hoy cumplirías 75 años, pero ¿cómo celebrarte si ya no estás aquí? Quizás como nos enseñaste”.

A continuación, se muestra un emotivo compilado de imágenes que capturan al expresidente realizando actividades deportivas y compartiendo momentos con su familia.

Piñera falleció luego que el helicóptero que él mismo pilotaba se precipitara en el Lago Ranco, donde además transportaba a otros tres tripulantes: su hermana Magdalena, además del empresario Ignacio Guerrero y su hijo Bautista Guerrero. Los tres sobrevivieron, excepto el exPresidente.

Sebastián Piñera murió el pasado 6 de febrero, durante un accidente en helicóptero en el Lago Ranco, región de Los Ríos.

AVISO DE REMATE

Ante Primer Juzgado Letras Punta Arenas, el día 12 de diciembre de 2024 a las 12:00 horas, mediante videoconferencia plataforma Zoom, se rematará inmueble ubicado en Punta Arenas, calle o Pasaje Lago Tyndall N°04275, Conjunto Habitacional Torres del Paine, el cual se encuentra inscrito a nombre de don Carlos Andrés Rivas Saavedra a Fs.1.442 N°2.620, del Registro de Propiedad del año 2011, del Conservador de Bienes Raíces de Punta Arenas. Mínimo subasta 2.571,066 Unidades de Fomento equivalente en pesos a fecha de la subasta. Interesados no deberán encontrarse con inscripción vigente en calidad de deudores en el Registro Nacional de Deudores de Pensiones de Alimentos y deberán rendir garantía del 10% del mínimo en vale vista, el que deberá hacerse llegar a la Secretaría del Tribunal de lunes a viernes de 10:00 a 14:00 horas, a más tardar el día anterior a fecha remate. Subastador deberá pagar precio de adjudicación mediante depósito judicial o cupón de pago del Banco Estado, obtenido desde el Portal www.pjud.cl, en la cuenta corriente del Tribunal N°91.900.103.048, del Banco Estado, RUT 60.313.003-0, dentro de quinto día hábil a contar de fecha remate. Interesados deberán ingresar en la respectiva causa, con su clave única a través de la Oficina Judicial Virtual, a más tardar a las 14:00 horas del día anterior a la subasta, un escrito en el cuál junto con su individualización, manifiesten su interés de participar en el remate, señalen correo electrónico y número de contacto. Además, deben tener activa su Clave Única del Estado para la suscripción de la correspondiente acta de remate y contar con conexión a Internet para realizar las ofertas a través de la plataforma Zoom. Resto de bases y demás antecedentes en sitio Web Poder Judicial, causa Rol N°198-2021, caratulada “Banco de Chile con Rivas”.

Flavia Javiera Del Carmen Guajardo Hermosilla
Secretario
PJUD
Veintidós de noviembre de dos mil veinticuatro
14:43 UTC-3

03382210319

Pese a que el Gobieno dice otra cosa

Fiscalía reporta que tasa de homicidios registra aumento de 10,54% en 2024

● Cifras del Ministerio Público dan cuenta de 2.664 casos hasta septiembre, lo que representa un incremento de 254 episodios en comparación con el mismo período del año anterior.

La Fiscalía Nacional dio a conocer, a través de su informe estadístico del tercer trimestre, las cifras correspondientes a crímenes consumados y frustrados.

Según este balance, a septiembre se han registrado un total de 2.664 homicidios, lo que refleja un aumento de 254 episodios en comparación con igual periodo de 2023. Dicho de otra forma, se registró un alza de 10,54% en la tasa de homicidios.

Ante esto, parlamentarios manifestaron su descontento y preocupación por las estrategias del Ejecutivo.

La diputada independiente y presidenta del comité de Seguridad Ciudadana, Gloria Naveillán, expresó que las cifras del Ministerio Público reflejan la realidad y apuntó contra el Gobierno.

El senador de la Democracia Cristiana y presidente de la comisión de Seguridad Pública, Iván Flores, comentó que se debe potenciar a las policías de manera efectiva, y no solamente aumentando los presupuestos.

En esa misma línea, el diputado de la UDI, Jorge Alessandri, dejó en claro que se deben incrementar las penas contra quienes se vean involucrados en este ilícito.

En particular, la Metropolitana es la región que presenta mayor número de casos de homicidios.

En el sector sur oriente de Santiago, que abarca comunas como La Pintana, Puente Alto o La Florida, se registraron 161 casos de homicidios por imputados conocidos, mientras que por imputados desconocidos las cifras alcanzan los 371 homicidios en los primeros nueve meses del 2024.

Gobierno

Hace una semana el Gobierno a través de un comunicado, desestimó una publicación del diario La Tercera que, justamente, daba cuenta del aumento de víctimas de homicidio.

Para el el Ministerio del Interior y Seguridad Pública "Las estadísticas del Estado de Chile -validadas por distintas instituciones vinculadas al trabajo en seguridad- desmienten categóricamente un aumento a nivel nacional en las cifras de homicidio. Por el contrario, muestran que en 2023 se logró frenar la tendencia al alza registrada desde 2016 en adelante -a excepción del segundo año de pandemia-, disminución que volvió a repetirse en el primer semestre de 2024.

Hace una semana el Gobierno desestimó las cifras de un medio de comunicación, ahora es la Fiscalía la que ratifica el aumento de homicidios.

Durante rezo del Ángelus

Papa Francisco llama a la paz del Medio Oriente poniendo como ejemplo a Chile y Argentina

● "Cuando se renuncia al uso de las armas y se da el diálogo, se hace un buen camino", sostuvo ante las miles de personas reunidas en la plaza de San Pedro.

El Papa Francisco puso este domingo como ejemplo de "diálogo" para lograr el fin de los conflictos en Medio Oriente y Ucrania, el Tratado de Paz y Amistad alcanzado entre Argentina y Chile, cuyo 40 aniversario celebró él mismo el pasado lunes en el Vaticano.

"Estos días se ha celebrado el 40 aniversario del acuerdo", que "con la mediación de la Santa Sede, puso fin a una disputa territorial que había llevado a Argentina y Chile al borde de la guerra", recordó ante las miles de personas reunidas en la plaza de San Pedro del Vaticano por el rezo dominical del Ángelus.

"Y esto demuestra que cuando se renuncia al uso de las armas y se da el diálogo, se hace un buen camino", añadió antes de lanzar varios llamamientos a la paz tanto en Medio Oriente como en Ucrania.

El Papa Francisco deseó el lunes que el Tratado de Paz y Amistad entre Argentina y Chile, que puso fin, gracias a la mediación vaticana, a la controversia territorial hace 40 años, sea "un modelo a imitar" ante los actuales conflictos, y que el camino de paz y la cooperación entre ambos "pueda seguir siendo profundizado para el bien de los dos pueblos". Francisco presidió el pasado lunes una ceremonia por el 40 aniversario del Tratado de Paz y Amistad entre Argentina y Chile por la disputa del canal de Beagle, "que evitó el conflicto armado que estaba por enfrentar a dos pueblos hermanos y se concluyeron con una solución digna, razonable y ecuánime", dijo.

Junto al pontífice estuvieron presentes el canciller chileno, Alberto van Klaverenen, y el embajador de Argentina ante la Santa Sede, Pablo Beltramino, quien reemplazó al ministro de Exteriores de su país, Gerardo Werthein, por "razones de agenda".

En su discurso, el Papa agradeció "la paz y la cooperación entre las dos naciones" y confió que "este camino pueda seguir siendo profundizado para el bien de los dos pueblos". El Tratado de Paz y Amistad entre Argentina y Chile, que dio fin al conflicto territorial de Beagle, gracias a la mediación de Juan Pablo II, fue firmado el 29 de noviembre de 1984.

El Papa Francisco recordó el esfuerzo vaticano para frenar la inminente guerra entre Chile y Argentina.

Escasez de dólares

Crecen los reclamos por devolución de depósitos bancarios en moneda local

La reciente viralización en redes sociales de la denuncia de una empresaria que no pudo recuperar su dinero en dólares, avivó los reclamos de la población boliviana por la crisis económica del país y la incapacidad bancaria de devolver en dólares los depósitos realizados en esa moneda.

Si bien la medida está contemplada dentro de la legislación nacional, recuperar los ahorros en moneda local supone perder actualmente cerca del 40% del dinero, debido a que los bancos hacen el cambio a 6,96 bolivianos, el valor oficial, pero en el mercado el dólar oscila entre los 10,50 y los 12 bolivianos.

El Código de Comercio boliviano establece que "las obligaciones contraídas en moneda extranjera se cubrirán en la moneda estipulada cuando fuera legalmente posible. En caso contrario, se cubrirán en moneda nacional boliviana conforme a las regulaciones monetarias y cambiarias vigentes en el momento de hacerse el pago".

Sin embargo, "las regulaciones cambiarias vigentes" en el país solo existen en los papeles. En el tipo de cambio oficial, el dólar vale poco más de la mitad de lo que vale en las calles, por lo que aceptar la devolución en bolivianos implica perder una parte de los ahorros.

La Autoridad de Supervisión del Sistema Financiero (ASFI) confirmó a este medio que los bancos están devolviendo estos depósitos "parcial o totalmente en bolivianos" y atribuye la medida a "los acuerdos que puedan existir entre estas (las entidades financieras) y los consumidores". La ASFI sostiene que en caso de reclamos de los clientes, se coordinan audiencias de conciliación en las que se firman actas "cuyas determinaciones son de cumplimiento de quienes las suscriben".

Exigen cese de la represión del régimen

Miles de venezolanos protestan en varias ciudades contra el fraude de Maduro

● "Venezuela ganó ya, Edmundo presidente" y "basta de abusos y atropellos", fueron algunos de los mensajes de la población, que también exigió a la CPI avanzar en la investigación sobre los crímenes de lesa humanidad.

Un potente mensaje a la ciudadanía de Venezuela envió la lider de la oposición, Marina Corina Machado.

Pese a las constantes amenazas del régimen, los venezolanos se sumaron este domingo a la protesta mundial convocada por la oposición y se movilizaron en varias regiones del país contra "la persecución, el hostigamiento y la represión" perpetrada por la dictadura de Nicolás Maduro tras el fraude electoral del pasado 28 de julio, cuando el mandatario chavista se adjudicó la victoria sin haber presentado las actas.

De acuerdo a lo informado por la mayor coalición antichavista -la Plataforma Unitaria Democrática (PUD)-, ciudadanos en Bolívar, Monagas, Barinas, Mérida, Carabobo, Delta Amacuro y Miranda, entre otros estados, participaron en la convocada protesta para, desde distintas ciudades de este país y del mundo, exigir que actúe "ya" la Corte Penal Internacional (CPI), que investiga al régimen chavista por crímenes de lesa humanidad cometidos en Venezuela.

De acuerdo con las fotografías compartidas en redes sociales por la PUD, así como por activistas y partidos miembros de esta coalición, los manifestantes siguieron las instrucciones de pintarse de rojo la mano y ponérsela sobre la boca para marcar su forma, en señal de protesta contra la "represión del régimen criminal de Nicolás Maduro".

Desde Bolívar (sur, fronterizo con Brasil), los opositores señalaron que Venezuela "tomó una decisión el 28 de julio" -en referencia al reclamado triunfo del candidato de la PUD, Edmundo González Urrutia-, por lo que exigieron respeto a la Constitución y a la soberanía popular.

En Monagas (este), las personas tenían carteles con mensajes como "Venezuela ganó ya, Edmundo presidente" y "basta de abusos y atropellos", mientras que en Mérida (oeste), tras participar en una misa, exigieron la liberación de los "presos políticos" y el cese de la "persecución".

Por otra parte, la oposición mayoritaria informó, a través de X, de concentraciones en Argentina, Uruguay, Ecuador, España, Alemania, Bélgica, Países Bajos, Dinamarca, Noruega, Suecia, Inglaterra, Grecia, Croacia, Japón, Australia y Nueva Zelanda, entre otros países del mundo, donde -expresó- se "sabe que Maduro es un opresor".

"Hoy somos un país que pide justicia ya, basta de violaciones de derechos humanos, basta de persecución", agregó el antichavismo.

Horas antes, la líder opositora María Corina Machado hizo un llamado a los venezolanos a que, desde donde se encuentren, pidan a la CPI actuar "ya" para que haya "justicia".

En ese sentido, la exdiputada instó a que, en "cada ciudad del mundo en la que haya un venezolano", se envíe un mensaje "muy claro" a ese tribunal de La Haya, con el fin -explicó- de defender a las "víctimas inocentes" y "compatriotas valientes que lo han dado todo en esta lucha".

González Urrutia

Por otra parte, Edmundo González Urrutia se ve volviendo a Caracas para tomar posesión como futuro jefe de Estado y, aunque evita entrar en "hipótesis" en torno a cuándo o cómo puede fraguarse esta vuelta, sí deja claro que en ningún momento se plantea ser investido en su actual exilio.

"Absolutamente no", sentenció en una entrevista con Europa Press en la que recalcó que no renuncia a volver al país del que salió a principios de septiembre para pedir asilo en España.

El día marcado en rojo en el calendario es el próximo 10 de enero, fecha en la que expira el mandato de Maduro y debe tomar posesión el vencedor de los comicios del 28 de julio.

Argentina

Justamente, la líder opositora venezolana María Corina Machado, urgió ayer a la comunidad internacional tomar medidas ante la "tortura" contra los seis antichavistas refugiados desde marzo en la residencia de la embajada de Argentina en Caracas.

"Las cosas hay que llamarlas por su nombre: lo que ocurre hoy en la embajada de la Argentina en Caracas, bajo protección de Brasil, es tortura en territorio argentino", dijo la exdiputada en redes sociales.

Machado aseguró que Pedro Urruchurtu, Magalli Meda, Omar González, Claudia Macero, Humberto Villalobos y el exministro Fernando Martínez Mottola "permanecen aislados, sin agua, sin luz y rodeados por fuerzas del régimen que intensifican el acoso".

"El mundo democrático debe actuar ya", agregó la antichavista, quien está en la clandestinidad dentro del país caribeño tras amenazas del régimen de Nicolás Maduro.

La mayor coalición opositora, la Plataforma Unitaria Democrática (PUD), pidió esta semana presión internacional para que cese el "asedio criminal" y "se emitan cuanto antes los salvoconductos para los seis compañeros", quienes ingresaron a la sede diplomática luego de que la fiscalía los acusara de varios delitos, como conspiración y traición a la patria.

Desde agosto, la embajada permanece bajo la protección de Brasil, luego de la expulsión de los diplomáticos argentinos, aun cuando Maduro revocó esta autorización en septiembre por la supuesta planificación de actos terroristas en el interior de la sede por parte de los asilados.

RECIBE TU DIARIO
EL PINGÜINO
CLICK AQUÍ
EL PINGÜINO
¡"Súper Martes" fue un caos!
GRATIS EN TU
WHATSAPP
diarioelpinguino
el_pinguino_multimedia
@pinguinodiario
pingüino multimedia

PINGÜINO DATOS

LA MEJOR VITRINA DE MAGALLANES

www.elpinguino.com
☎ 61 2 29 29 00
Pingüino Radio 95.3 FM / 590 AM

CLÍNICA CROACIA
CENTRO MÉDICO DENTAL
Dra. Patricia Almendras
Directora Odontológica
Ortodoncia - Implantología - TTM
ODONTÓLOGOS TRATANTES:
Dra. Bárbara Barrientos / Odontología General
Dr. Oscar Hernández / Odontología General
Dr. Alex Galleguillos / Rehabilitación Oral
Dra.Francia Vojnovic / Urgencias Dentales
Dra. Marité Bastias / Endodoncia
ClinicaCroaciaPuntaArenas
Sarmiento 1053 - 612241724 - www.clinicacroacia.cl

indumotor
Nello Stefani y Cía.
Rectificación Motores
Desde 1963
612 221596 +569 7529 4644

FINIS TERRA PROPIEDADES
Fernando Descourvieres Gómez
Corretaje - Gestión Inmobiliaria
Administración de Propiedades
José Menéndez 1170 Punta Arenas
Cel. 9 9700 0299
finisterrapropiedades@gmail.com
www.finisterrapropiedades.cl

TELÉFONOS DE EMERGENCIA

INCENDIOS FORESTALES	130
SAMU	131
BOMBEROS	132
CARABINEROS	133
PDI	134
FONO DROGAS	135
RESCATE MARITIMO	137
RESCATE AÉREO	138

GASCO: www.gascomagallanes.cl
612208000

AGUA / AGUAS MAGALLANES S.A
www.aguasmagallanes.cl
2 28 00 28

EDELMAG
www.edelmag.cl
800800400

POSTA VILLA TEHUELCHES
+56 9 92659495
24 HORAS

Dato Útil

ATENCIÓN PRIMARIA DE URGENCIA SAPU - SAR

SAPU CESFAM: 18 DE SEPTIEMBRE
Mateo Toro y Zambrano N° 1893

DE LUNES A VIERNES :17:00 a 23:30 hrs.
SABADO, DOMINGO Y FESTIVOS :10:00 a 19:30 hrs.

SAPU CESFAM: DR. MATEO BENCUR
Capitán Guillermo N° 0781

DE LUNES A VIERNES :17:00 a 23:30 hrs.
SABADO, DOMINGO Y FESTIVOS :10:00 a 19:30 hrs.

SAPU CESFAM: JUAN DAMIANOVIC (SAR)
José Ignacio Zenteno N° 2850, Barrio Sur

DE LUNES A VIERNES :
Atención continuada las 24 hrs.

SABADO, DOMINGO Y FESTIVOS:
Atención continuada las 24 hrs.

SAPU CESFAM: CARLOS IBAÑEZ
Eduardo Frei N° 1102

DE LUNES A VIERNES :17:00 a 23:30 hrs.
SABADO, DOMINGO Y FESTIVOS :10:00 a 19:30 hrs.

URGENCIA DENTAL

ATENCION URGENCIA DENTAL EN EL CESFAM DR. MATEO BENCUR
CALLE CAPITAN GUILLERMO N° 0781, BARRIO PRAT

DE LUNES A VIERNES :18:00 a 22:00 hrs.
SABADO, DOMINGO Y FESTIVOS :10:00 a 14:00 hrs.

PUERTO NATALES

SAPU CESFAM: DR. JUAN LOZIC

DE LUNES A VIERNES :17:30 A 00:30 HORAS
SABADO, DOMINGO Y FESTIVOS :9:30 A 19:30 HORAS

TODO AVISOS

PENSANDO EN SU COMODIDAD
COMPRE SU AVISO CLASIFICADO EN NUESTRA PÁGINA WEB
www.elpinguino.com

CONTÁCTESE AL: 61 2292900 Anexos 145 - 143 clasificados@elpinguino.com Balmaceda 753 - Punta Arenas

60 Arriendos Ofrecidos

SE DA PENSIÓN EN CASA DE familia. Abate Molina 0398. Tel. 612260129.

CABAÑAS CAPITÁN GUILLERMO, arriendo a empresas casas para dos personas, amobladas. Llamar +56999329577. *(12dcbre)*

SE ARRIENDA UNA PIEZA para varón, central, solo interesados. Llamar 984231659, con señora María.

SE ARRIENDA DPTO EN SANTIAGO centro,cerca hospital clínico la Católica,por días,35.000 diario, llaves se entregan en Punta Arenas, consultas al 990741928.

100 Construcción

CONSTRUCCIÓN, GASFITERÍA, electricidad. Precios módicos garantizados. Fono 981357853.

CONSTRUCCIÓN EN MADERA Y Metalcom, ampliaciones de baños y cocina, cerámicos, pintura, arreglo de techo y canaletas, gasfitería, profesional. 981223399. *(26-03)*

REPARACIÓN DE alcantarillado, cámaras, pinturas de casa exterior, interior, cerámicos, reparación de baños. 981223399. *(26-03)*

SE HACEN TRABAJOS DE PINTURA exterior, interior, techos, fachadas, cocinas, baños, reparación, se instalan cerámicos, profesional en el área. 981223399. *(26-03)*

VENDO O ARRIENDO TERRENO
2,88 HA. KM 29 NORTE.
PRIMERA LÍNEA RUTA
9 POR CALETERA.
SECTOR CABO NEGRO.
+56996491164

110 Guía para el hogar

ALGUIEN DE BUENA VOLUNTAD ME regale ropa mujer, hombre, cosas de casa. 959305597. *(28-01)*

230 Otras especialidades

OPORTUNIDAD DE INVERSIÓN, Se vende sepultura 3 criptas, ampliable a 4, en Parque Cruz de Froward. Valor real $6.300.000. Precio especial $5.800.000. Espacio ideal para asegurar tu paz y la de tus seres queridos en lugar privilegiado: inmbsantagemita@gmail.com. *(17-30)*

330 Servicios Varios

DESTAPO DESAGÜES Y artefactos sanitarios, moderna maquinaria eléctrica, su única y mejor solución. Maestro Arancibia. amplia experiencia. 612213915-996493211. Todo medio de pago. *(25ene2025)*

SERVICIO DE AMPLIFICACIÓN. Tratar 950978386.

KARINA FUENZALIDA AGNELLO, Psicóloga. Atención online niños, adolescentes y adultos. Registro Superintendencia de Salud 350974. Agendar al +56974768685. *(30nov)*

SE OFRECE SERVICIO electricidad, certificado. 985336753. *(20dic)*

VENDO TIERRA NEGRA MEZCLADA con turba, turba, gravillas, arenas finas, por bolsas. $4.000. 981223399. *(26-03)*

SE HACE CORTE PASTO, dentro y fuera de la ciudad, retiro escombro. 965425803- 959402116. *(30dic)*

EP PINGÜINO MULTIMEDIA
DIARIO) TV) RADIO) WEB @

340 Empleos Ofrecidos

PRESTIGIOSA EMPRESA RUBRO marítimo busca para Punta Arenas, Asistente en el área de Recursos humanos y remuneraciones, persona con experiencia demostrable en el cargo, mínimo 2 años, que pueda trabajar bajo presión. Requisitos: Manejo de Microsof office, manejo sistemas RP Sap, manejo pag Dirección del trabajo, previred, mutual de seguros, conocimiento en leyes sociales, asignación familiar, licencias médicas, confección de contratos de trabajo, finiquitos, remuneraciones, provisión de vacaciones. Enviar CV indicar el cargo a postular en el asunto y sus pretensiones de renta al correo: puq.reclutamiento.2024@gmail.com. *(30-03)*

SE VENDE
MG 3 VERSIÓN 1.5 COMFORT, AÑO 2020 *(01)*
MECÁNICO, BENCINERO, 44.000 KM.

VALOR $6.500.000
CONTACTARSE AL CEL. +56996401235

PAPAS ROJAS NUEVAS
$20.000
(SACO 25 KG.)
REPARTO A DOMICILIO
612280749
974523586

VENDO
ESTANQUE DE AGUA NUEVO 5.400 LTS

(10)
VALOR $1.100.000. PAGO CONTADO
SOLO WHASSAP +56968471729

(06dic.)
transportes Quintana
Servicio de Carga General
+56 9 7625 1414
+56 9 9240 0684
www.transportesquintana.com
transportes_quintana@hotmail.com

PROFESIONALES

Abogados

MARIAM TOLEDO GUICHACOY
Asesoría Previsional

(31dic)

PENSIONES: Vejez, Anticipada, invalidez y sobrevivencia. PILAR SOLIDARIO.
995377796
majetogu1@gmail.com

Laboratorios

LABORATORIO MAGALLANES SpA

Análisis clínicos y tomas de muestras. Toma de muestra a domicilio.
Fonasa e Isapres
Avda. Colón N° 1098 edif. Cruz Roja
Horario atención:
Lunes a jueves 7:30 a 18:00 hrs
Viernes 7:30 a 16:00 hrs
Sábado 8:00 a 12:00 hrs.
(61) 2 244454- 2 248734
secretaria@laboratoriomagallanes.cl

Psicólogos

SÓLO MENSAJES

espaciopsicovital.

Susana Parraguez Ll.
Psicóloga
Magister en Psicoterapia familiar de Pareja e individual. Enfoque Constructivista Interaccional

Susana@espaciopsicovital.com
+56 9 68363743
@espaciopsicovital
www.espaciopsicovital.cl

CLICK AQUÍ

Podólogos y Técnicos

PODÓLOGA
FABIOLA GODOY
ATIENDE A DOMICILIO, TRATAMIENTO INTEGRAL DEL PIE. PACIENTES EN GENERAL Y DIABÉTICOS.
CELULAR WHATSAPP
+56982635021

(17may)

Veterinarios

COVEPA
Consulta Veterinaria, Vacunas, desparasitaciones, Esterilización, castración caninos y felinos.
Implantación de chip.
Gral. Salvo Nº 0648
Fono 971399112.

(15may22)

Odontólogos

CLÍNICA DE IMPLANTES
DR. EDUARDO LÉPORI DÍAZ
Diplomado en U.S.A. Miembro Soc. de Implantología Oral de Chile. Cirugía Oral Ultrasónica 22 años de experiencia en implantes. Croacia 799 Fono: 61 2 242168.

(27dic21)

EL PINGUINO
ATENCIÓN EMPRESAS
PUBLIQUE CON NOSOTROS
CONTÁCTENOS AL 2 292900
CLASIFICADOS@ELPINGUINO.COM

GUÍA AUTOMOTRIZ

Escapes y Gomería UMANZOR
Soldadura especial aluminio, tubos de escape.
dobladora hidraulica.
Abate Molina 0494 (14 sur)
61 2742745 - 997579945.

Clasificados
Balmaceda 753

TECSOGNV
GAS NATURAL VEHICULAR
- INSTALACIÓN DE KITS GNC EN 3RA Y 5TA GENERACIÓN
- REINSTALACIÓN DE EQUIPOS GNC
- ANÁLISIS Y REPARACIÓN, TODAS LAS MARCAS

SOMOS AUTORIZADO POR EL MINISTERIO DE TRANSPORTES.
DIR.: COVADONGA 242 BARRIO PRAT
FONO: 61 2 222865

COMERCIAL EL GARAGE
REPUESTOS Y ACCESORIOS AUTOMOTRIZ
DE TODAS LAS MARCAS Y MODELOS.
CONFÍA EN EL EXPERTO Y QUE NO TE TRAMITEN MÁS,
ATENCIÓN PERSONALIZADA.
VISÍTANOS EN GENERAL SALVO 0599 BARRIO PRAT - 979988354

MECÁNICA - AUTOMOTRIZ MILTON PÉREZ

- Mecánica diesel y bencinero, todas las marcas y modelos
- Scanner todas las marcas
- Servicio de frenos

Horario de atención de lunes a viernes de 09:00 a 13:00 y de 14:30 a 19:00 Hrs.
Pje. Dr. Juan Marín Nº550 (Barrio Sur) 957710494
E-mail: automotriz.miltonperez@gmail.com

SOLOVIDRIOS
PARABRISAS
- TOYOTA - HYUNDAI
- MAZDA - MITSUBISHI

Mejicana Nº 762 Fono 61 2224835 Punta Arenas
Blanco Encalada Nº 761 Fono 61 2412101

Dato Útil

CARABINEROS

PRIMERA COMISARIA PUNTA ARENAS	612761095
SEGUNDA COMISARIA PUERTO NATALES	612761139
TERCERA COMISARIA PORVENIR	612761171
VIOLENCIA INTRAFAMILIAR	149/61276111
TENENCIA MONTE AYMOND	612761122

PLAN CUADRANTE PUNTA ARENAS

CUADRANTE N°1 AVDA. INDEPENDENCIA – AVDA. ESPAÑA- C.A. MERINO BENÍTEZ	976691792
CUADRANTE N°2 OVEJERO – AVDA. ESPAÑA- C.A. BENÍTEZ	976691775
CUADRANTE N°3 OVEJERO- AVDA. ESPAÑA – REPÚBLICA- AVDA. COSTANERA DEL RÍO	976691837
CUADRANTE N°4 E.LILLO- J.E.ROSALES-PRAT- PÉREZ DE ARCE- AVDA. ESPAÑA - REPÚBLICA- AVDA. COSTANERA DEL RÍO.	976691811
CUADRANTE N°5 E.LILLO -JUAN E. ROSALES-PRAT-PÉREZ DE ARCE- AVDA. INDEPENDENCIA	976691832

CLÍNICA REDSALUD MAGALLANES

Directorio Médico - Conoce a nuestros especialistas

Reserva el especialista que necesitas en redsalud.cl
Los exámenes de laboratorio se entregan el mismo día que se realizan.

Especialistas Clínica RedSalud Magallanes — Avenida España #01455

Broncopulmonar Adulto
Dra. Fátima Zambrano
Dr. Andrés Prieto
Dr. Bernardo San Martín

Broncopulmonar Infantil
Dr. José Luis Pérez

Cardiología Adulto
Dr. Milton Alcaino
Dr. Pablo Antileo
Dra. María José Fernández
Dr. Ricardo Marín

Cirugía Bariátrica
Dr. Jorge Cárcamo Fonasa
Dr. Edgardo Córdova Fonasa

Cirugía General Adulto
Dr. Javier Poblete
Dra. Ivonne Zárate Fonasa
Dr. Jorge Cárcamo Fonasa
Dr. Edgardo Córdova Fonasa
Dr. Hernán Carrasco Fonasa
Dr. Rodrigo Mandujano Fonasa
Dr. Claudio Quintana Fonasa
Dr. Juan Retamal

Cirugía Infantil / Pediátrica
Dra. Jimena Vila
Dra. Nicole Roldán Fonasa
Dr. José Sepúlveda Fonasa

Cirugía Plástica y reparadora
Dra. Fernanda Deichler

Cirugía Maxilofacial
Dr. Francisco Silva

Cirugía Oncológica
Dr. Gustavo Soto

Cirugía Vascular
Dr. Sebastián Soto

Coloproctología
Dr. Hernán Carrasco Fonasa
Dr. Javier Gómez Fonasa

Dermatología
Dr. Diego Carrizo

Endocrinología
Dra. Carolina Carmona

Fisiatría Adulto
Dr. Hermes Abreo

Fonoaudiología
Paulina Cárdenas
Silvia Marín Fonasa
Silvia Rubio Fonasa

Gastroenterología Adulto
Dr. Luis Álvarez
Dr. Fernando Orellana
Dr. Mario Ojeda Fonasa

Ginecología
Dr. Nicanor Barrena Medel
Dr. Gabriel Álvarez
Dra. Alexandra Maldonado

Ginecología y Obstetricia
Dr. Gabriel Álvarez
Dr. Ramón Serra
Dra. Alexandra Maldonado
Dra. Cristina Pérez

Hematología Adulto
Dr. Marcelo Navarrete

Inmunología
Dr. Carlos Verdugo

Medicina General Adulto
Dr. Juan Casanova Fonasa
Dr. Roberto Castro Fonasa
Dra. Alejandra Gil Fonasa
Dr. Adolfo González Fonasa
Dr. Edixon Nava Fonasa
Dra. Aura Ospina Fonasa
Dr. Hugo Vallejos Fonasa
Dr. Fernando Veneros Fonasa
Dr. Manuel Zerpa Fonasa
Dr. Adolfo Zamora Fonasa
Dr. Manuel Oyarzo Fonasa
Dra. Mariela Quiroz Fonasa
Dra. Felimar Ochoa Fonasa

Medicina Interna
Dr. Christos Varnava
Dra. Mariana Palacios Fonasa
Dr. Jonathan Sotomayor

Medicina Familiar
Dra. Mariela Quiroz Fonasa

Nefrología Adulto
Dr. Rodrigo Mansilla

Neurocirugía Adulto
Dr. Francisco Muñoz
Dr. Hernán Rebolledo
Dr. Cristian Reyes Fonasa
Dr. Marcos Ramírez Fonasa

Neurología Adulto
Dr. Ramiro Fernández
Dr. Víctor Cid Fonasa
Dr. Marcelo Morales Fonasa

Neurología Infantil
Dra. María Paz Orellana

Nutrición
Carla Barrientos
Cecilia Loyola
Cherie Nuñez
Nicole Borguenson

Nutriología
Dra. Daniela Dusic

Nutriología y Diabetología
Dra. Jessica Ampuero

Oftalmología
Dr. Damián Muñoz Fonasa
Dr. Mario Díaz Fonasa
Dr. Rodrigo Vivado Fonasa

Especialistas Centro Médico RedSalud Punta Arenas — Pedro Montt #890

Otorrinolaringología
Dr. Andrés Molina
Dr. Nelson Pérez
Dr. Cristiano Raffael

Pediatría
Dr. César Aguila
Dra. Heidi Canelo
Dra. María José Soto
Dr. Alberto Martínez
Dra. Lorena Oyarzo

Psicología
Tamara Henríquez
Bárbara Huenchuguala
Juan Reyes
Carolina Roselfeld
Karen Tobar Fonasa
Romina Vera
Rodrigo Díaz

Radioterapia Oncológica
Dra. Evelyn San Martín Fonasa
Dra. Moyra Durán Fonasa

Reumatología
Dra. Bellanides Mansilla
Dr. Zosimo Maravi

Terapeuta Ocupacional
Carolina Córdova

TM Oftalmología
Andrea Galdames Fonasa

TM Otorrinolaringología
Sonia Calvo Fonasa
Glennis Ulloa Fonasa

Traumatología Cadera
Dr. Fernando Nemtala Fonasa

Traumatología Hombro
Dr. Pedro Ocampo Fonasa
Dr. Fernando Pinochet Fonasa

Traumatología Rodilla
Dr. Mauricio Nuñez Fonasa
Dr. Fernando Zamora Fonasa

Traumatología General
Dr. Mauricio Díaz
Dr. Stefan Lozic
Dr. Sergio Mac-Lean
Dr. Nelson Norambuena Fonasa
Dr. Gonzalo Seron

Traumatología Mano / Muñeca / Codo
Dra. Dalia López

Urología Adulto
Dr. Alexis Agudo Fonasa
Dr. Rodrigo Mandujano Fonasa
Dr. Vladimir Moraga Fonasa
Dr. Luis Vallejo Fonasa

Fonoaudiología
Silvia Marin Fonasa
Silvia Rubio Fonasa

Matrona
Ana Mendez
Patricia Varas
Patricia Cárdenas

Medicina General Adulto
Dr. Gustavo Barraza Fonasa
Dr. Manuel Oyarzo Fonasa
Dr. Manuel Zerpa Fonasa
Dr. Reinaldo Vidal Fonasa
Dr. Fernando Veneros Fonasa

Nutrición
Nicole Borguenson

Pediatría
Dr. Alberto Martínez

Podología
Rosana López
Gloria San Martín

Psicología
Carolina Roselfeld
Karen Tobar
Romina Vera

Funeraria
y salones velatorios
CORAZÓN DE JESÚS
HORARIO: 24 HORAS
TODOS LOS DÍAS DEL AÑO
Dirección: Armando Sanhueza #556
969172275

†
MARIANA GODOY AGUILAR (Q.E.P.D.)

Se comunica el sensible fallecimiento de la señora Mariana Godoy Aguilar (Q.E.P.D.). Sus restos están siendo velados en salón velatorio Funeraria Corazón de Jesús. Sus funerales se realizarán el día martes 03 de diciembre a las 16:00 hrs en el cementerio parque Punta Arenas. Participa: Funeraria Corazón de Jesús.

FUNERALES ANDANA

Comunicamos el sensible fallecimiento de don

MAURICIO ROLANDO SALDIVIA GOMEZ

(Q.E.P.D)

Sus restos son velados en Andrés Pérez Araya 2254

Sus funerales se realizarán el lunes 2 previo responso a las 15.00 hrs. en el Santuario María Auxiliadora

Posteriormente, el cortejo se dirigirá al Cementerio Municipal "Sara Braun"

FUNERALES ANDANA

ORACIÓN AL ESPÍRITU SANTO

Oh Espíritu Santo,
Amor del Padre, y del Hijo,
Inspírame siempre lo que debo pensar,
lo que debo decir,
cómo debo decirlo,
lo que debo callar,
cómo debo actuar,
lo que debo hacer,
para gloria de Dios,
bien de las almas
y mi propia Santificación.
Espíritu Santo,
Dame agudeza
para entender,
capacidad para retener,
método y facultad para aprender,
sutileza para interpretar,
gracia y eficacia para hablar.
Dame acierto al empezar
dirección al progresar
y perfección al acabar.

Milagroso San Judas Tadeo

Santo Apóstol San Judas, fiel siervo y amigo de Jesús, la iglesia te honra e invoca universalmente, como el patrón de los casos difíciles y desesperados. Ruega por mí, estoy sólo y sin ayuda. Te imploro hagas uso del privilegio especial que se te ha concedido, de socorrer pronto y visiblemente cuando casi se ha perdido toda esperanza. Ven en mi ayuda en esta gran necesidad, para que pueda recibir consuelo y socorro del cielo en todas mis necesidades, tribulaciones y sufrimientos, parwticularmente (haga aquí su petición), y para que pueda alabar a Dios contigo y con todos los elegidos por siempre. Te doy las gracias glorioso San Judas, y prometo nunca olvidarme de este gran favor, honrarte siempre como mi patrono especial y poderoso y, con agradecimiento hacer todo lo que pueda para fomentar tu devoción. Amén.

(HIC)

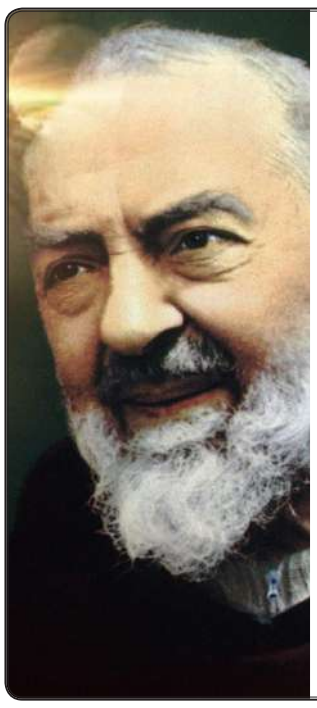

Oración al Padre Pío

Bienaventurado P. Pío, testigo de fe y de amor. Admiramos tu vida como fraile Capuchino, como sacerdote y como testigo fiel de Cristo. El dolor marcó tu vida y te llamamos "Un crucificado sin Cruz".
El amor te llevó a preocuparte por los enfermos, a atraer a los pecadores, a vivir profundamente el misterio de la Eucaristía y del perdón.
Fuiste un poderoso intercesor ante Dios en tu vida, y sigues ahora en el cielo haciendo bien e intercediendo por nosotros.
Queremos contar con tu ayuda. Ruega por nosotros.
Lo pedimos por Jesucristo, nuestro Señor. Amén.

Mil gracias, Señor

Mil gracias, Señor, por este nuevo día que me permites comenzar. ¡Es tan lindo despertar sabiendo que estás conmigo! En esta mañana recibo tu paz y tu amor. Gracias porque me acompañas siempre y me ayudas. Hoy quiero estar atento a tu presencia y a tu voz para andar conforme a tu voluntad.

Por favor, protégeme y guíame en este día. Quiero que tú me dirijas en todo lo que tengo que hacer con mi familia, en el trabajo y dondequiera que yo vaya. Quiero hacer tu voluntad y ser sensible a tu dirección. Ayúdame a saber cuándo hablar y cuándo permanecer en silencio. Que mis palabras reflejen tu amor y tu interés genuino por las demás personas. Quiero vivir para ti hoy y por siempre. En el nombre de Jesús, amén.

Oración a San Expedito

Este Santo es para la ayuda urgente, para los problemas que exigen una solución rápida y cuya invocación nunca es tarde. ORACIÓN: Mi San Expedito de las causas urgentes e inmediatas. Intercede por mí junto a nuestro Señor Jesucristo para que venga en mi auxilio en esta hora de aflicción y desesperanza. Mi San Expedito, tú que eres el Santo Guerrero. Tú que eres el Santo de los afligidos. Tú que eres el Santo de los desesperados. Tú que eres el Santo de las causas urgentes, protégeme, ayúdame, otórgame fuerzas, coraje y serenidad. ¡Atiéndeme mi pedido! (Hacer el pedido). Mi San Expedito, ayúdame a superar estas horas difíciles, protégeme de todos los que puedan perjudicarme, protege a mi familia, atiende mi pedido con urgencia. Devuélveme la paz y la tranquilidad. ¡Mi San Expedito! Estaré agradecido por el resto de mi vida y propagaré tu nombre a todos los que tienen fé. Reza un Padre nuestro, un Ave María, un Gloria y hacer la señal de la Cruz. ORACIÓN A SAN EXPEDITO. Reza 9 Ave María, durante 9 días y pide 3 deseos, uno de negocio y dos imposibles, al noveno día publicar este aviso y se cumplirá aunque sea imposible.

HORÓSCOPO

POR: YOLANDA SULTANA

Atiendo en Santiago (José Domingo Cañas 386, Ñuñoa. fono 7780731)

ARIES

(21 de marzo al 20 de abril)
AMOR: Tiene que aprovechar muy bien esta temporada primaveral. Debe salir a buscar el amor. SALUD: Tiene que controlar un poco más su carácter. DINERO: No pierda las oportunidades sólo por no prestar atención ya que el trabajo está escaseando. COLOR: Amarillo. NÚMERO: 19.

TAURO

(21 de abril al 20 de mayo)
AMOR: La felicidad se le puede escapar si es que usted no actúa con la rapidez necesaria. SALUD: Tenga cuidado con caer enfermo/a, en especial por descuidarse. DINERO: Es tiempo de apretarse el cinturón y ahorrar para esos proyectos que tiene. COLOR: Turquesa. NÚMERO: 2.

GÉMINIS

(21 de mayo al 21 de junio)
AMOR: No hay mejor aventura que vivir el amor a plenitud, pero debe dejar que este inunde su vida por completo. SALUD: Si su estado de ánimo se ve afectado busque cosas que le hagan cambia esto. DINERO: Si se ordena un poco todo puede ser para mejor. COLOR: Celeste. NUMERO: 9.

CÁNCER

(22 de junio al 22 de julio)
AMOR: Tómese el tiempo necesario para que su corazón pueda calmarse y recuperarse bien. El cariño de los suyos también le ayudará. SALUD: Lo importante es mantener una actitud calmada. DINERO: En los negocios nada debe ser apresurado. COLOR: Lila. NÚMERO: 8.

LEO

(23 de julio al 22 de agosto)
AMOR: Cuidado con que lo que ha avanzado con esa persona lo pierda por decir algo incorrecto. SALUD: Tiene que buscar el modo de superar los problemas emocionales. DINERO: Si se rinde antes de luchar por sus sueños le aseguro que más adelante lo lamentará. COLOR: Café. NÚMERO: 5.

VIRGO

(23 de agosto al 22 de septiembre)
AMOR: Ojo con estar dañando una relación estable solo por culpa de un capricho. SALUD: Debe quererse mucho más, aún está a tiempo de hacer las cosas de una mejor forma. DINERO: Cuidado con poner en riesgo su trabajo por una mala decisión. COLOR: Azul. NUMERO: 3.

LIBRA

(23 de septiembre al 22 de octubre)
AMOR: Enfrascarse en una discusión no le hará nada bien a la relación y eso lo debe tener muy claro. SALUD: El colon puede complicar bastante, no se descuide por nada del mundo. DINERO: Si analiza los pasos que da y es cauto/a al hacerlo podrá lograr cuanto se proponga. COLOR: Morado. NÚMERO: 10.

ESCORPIÓN

(23 de octubre al 22 de noviembre)
AMOR: Lo importante es pasar tiempo con las personas importantes para usted y no desperdiciar el tiempo en discusiones. SALUD: El deporte nunca le hará mal, pero tenga cuidado. DINERO: Planifíquese de una mejor manera para evitar más complicaciones. COLOR: Blanco. NÚMERO: 1.

SAGITARIO

(23 de noviembre al 20 de diciembre)
AMOR: Cuando hay verdadero amor todo puede solucionarse, pero si esto no fuera así lo ideal es no terminar enemistados. SALUD: Cuidado con comenzar a desgastar su salud. DINERO: No pierda una buena oportunidad por culpa de su arrogancia. COLOR: Granate. NUMERO: 2.

CAPRICORNIO

(21 de diciembre al 20 de enero)
AMOR: Una buena comunicación enriquece las relaciones de pareja, eso ayuda mucho a resolver los conflictos. SALUD: Cuidado con el exceso de preocupaciones en su vida. DINERO: Trabajando constantemente podrá alcanzar los resultados que tanto busca. COLOR: Fucsia. NUMERO: 13.

ACUARIO

(21 de enero al 19 de febrero)
AMOR: El tiempo pasa muy rápido y por lo mismo debe evitar malgastarlo en problemas que pueden evitarse al hablar las cosas. SALUD: Cuidado con los accidentes labores, preocúpese de lo que hace. DINERO: Las deudas se deben evitar a toda costa. COLOR: Crema. NÚMERO: 7.

PISCIS

(20 de febrero al 21 de marzo)
AMOR: El afecto y el amor también se nutren cuando hay buena comunicación. SALUD: No se extralimite en especial si ya ha tenido complicaciones de salud que han dejado secuelas. DINERO: Vea si realmente vale la pena seguir con ese proyecto. COLOR: Violeta. NUMERO: 12.

TABSA HORARIO ZARPES

P.ARENAS/PORVENIR

	ZARPE DESDE TRES PUENTES	ZARPE DESDE BAHIA CHILOTA
LUNES	9:00	14:00
MARTES	9:00 17:00	14:00 -
MIÉRCOLES	- 17:30	8:00 20:30
JUEVES	9:00 17:00	14:00 -
VIERNES	- 17:30	8:00 20:30
SÁBADO	9:30	14:00
DOMINGO	9:30	19:00

PRIMERA ANGOSTURA
LUNES A DOMINGO DE 8:30 A 23:00 HRS | CRUCES CADA 1 HORA (Entre las 8:30 y las 20:30)

RÍO VERDE
LUNES A DOMINGO
HORARIOS Y FRECUENCIAS EN WWW.TABSA.CL

P. ARENAS/P. WILLIAMS

VIAJES REGULARES	ZARPE
P. ARENAS - P. WILLIAMS TODOS LOS *JUEVES*	JUE | 18:00
P. WILLIAMS - P. ARENAS TODOS LOS *SÁBADOS*	SAB | 16:00
VIAJES ESPECIALES	
P. WILLIAMS - P. ARENAS ÚLTIMO DOMINGO DEL MES *(POSTERIOR A VIAJE A PUERTO TORO ESA MISMA MAÑANA)*	DOM| 16:00
P. ARENAS - P. WILLIAMS (GAS) (1ª Y 3º LUNES DE CADA MES)	LUN | 01:00
P. WILLIAMS - P. ARENAS (GAS) (1ª Y 3º MARTES DE CADA MES)	MAR | 14:00

P. NATALES/P. YUNGAY

	ZARPE	ARRIBO
NATALES - EDEN	JUE | 05:00	VIE | 07:00
EDEN - TORTEL	VIE | 09:00	VIE | 22:00
TORTEL - YUNGAY	VIE | 23:00	SÁB | 01:00
YUNGAY - TORTEL	SÁB | 20:00	SÁB | 22:00
TORTEL - EDEN	SÁB | 23:00	DOM | 12:00
EDEN - NATALES	DOM | 14:00	LUN | 16:00

*ABRIL A NOVIEMBRE SE DEBE CONFIRMAR SEMANA SIN ZARPE

RECEPCIÓN Y ENTREGA DE CARGA

PUNTA ARENAS
LUNES | MARTES | MIÉRCOLES
9:00 A 12:00
14:00 A 17:00
JUEVES
RECEPCIÓN DE VEHÍCULOS
14:00

PUERTO WILLIAMS
SÁBADOS
8:00 A 14:00

Fechas, horas de zarpes, horarios de presentación de pasajeros, carga y vehículos; deben ser confirmados previamente en www.tabsa.cl

+56 61 272 8100
VENTAS Y RESERVAS OPCIÓN 3

www.tabsa.cl
TABSA @_tabsa @_tabsa

EN EL CRUCE DE PRIMERA ANGOSTURA
EVITA LAS FILAS

PARA TU PRÓXIMO VIAJE
COMPRA EN LÍNEA
EN WWW.TABSA.CL

- Presenta tu ticket (en el celular o impreso) al personal de planchada antes de embarcar.
- Puedes solicitar boleta o factura.
- Evita hacer filas y espera desde la comodidad de tu vehículo

18+
SI USTED QUIERE VER LA VIDA NOCTURNA Y REVISAR LOS AVISOS DEL
TOP NIGHT MAGALLANES
INGRESE AQUÍ
TOP NIGHT
EL PINGÜINO
BALMACEDA 753
612 292900
WWW.ELPINGUINO.COM

EN PUERTO NATALES
MOROCHA HOT. PECHUGONA, POTONA WWW.PATAGONIAHOT.CL SOY TU MEJOR OPCIÓN. LLÁMAME +56961825243
(21-26)

PERLITA (21-26)
PARAGUAYA MUY CARIÑOSA 20MIL LA MEDIA. 987483914

KATHERINA
PARAGUAYITA 20.000 LA MEDIA PROMOCIÓN CON MASAJE PROSTÁTICO CON JUGUETITOS. 974567956
(21-26)

JOHA
DULCE.
TEL. 56992077550
(10NOV)

NECESITO
SEÑORITAS LOCAL NOCTURNO. 950293100 (28-05)

ARGENTINA
VOLUPTUOSA, CARIÑOSA, JUGUETONA Y ATREVIDA. DISPONIBLE PROMOCIONES POR POCOS DÍAS. 953792758. (25-30)

SEXMAGALLANES.CL
SEÑORITAS ESCORT
(30 ABRIL)

CHILENITA
SIMPÁTICA, AMOROSITA, ATENTA PARA CABALLEROS, TETONCITA. 927422108
(17)

JOHANA (22-27)
PARAGUAYITA ATENCIÓN A PERSONAS MAYORES, BUEN TRATO, BONITA Y EDUCADA, TU AMANTE PERFECTA, RECIÉN LLEGADA, TE ESPERO. 921917151

CHILENITA
SIMPÁTICA, AMOROSITA, ATENTA PARA CABALLEROS, TETONCITA. 927422108 (12-17)

PUERTO NATALES
NIKOL, VENEZOLANA RECIÉN LLEGANDO, JOVENCITA RICA Y CON MUCHO CARISMA PARA DARTE UNA RICA ATENCIÓN. 985349585
(29-04)

Balmaceda 753
www.elpinguino.com

VOLUPTUOSA
28 CHILENA LINDA, SUPER CARIÑOSA, CÉNTRICO TOTALMENTE DISCRETO. 927422108
(12-17)

CATALINA
NACIONAL DIVERTIDA, BIEN CARIÑOSA, PECHUGONA, RELAJADA, BESADORA SOY CALIENTE. 940384680. (17)

EN PUERTO NATALES (18)
MOROCHA HOT, PECHUGONA, POTONA WWW.PATAGONIAHOT.CL SOY TU MEJOR OPCIÓN. LLÁMAME +56961825243

$15.000
CARMEN AMPLIAS CADERAS, BESADORA
(23-04)

GYNA (10DIC)
VARIEDAD ESTILOS, ATENCIONES SIMPLES, TRÍOS, JUGUETES. 950293100

JAZMÍN
RICA CARIBEÑA CALIENTE +56949202387
(25-30)

KATY (14-19)
PARAGUAYA VOLUPTUOSA, TETONA POTONA, 15 EL MOMENTO 25 LA MEDIA, BESADORA, MASAJE PROSTÁTICO CON JUGUETES. 936779781

MAÑANERAS
DESDE 10 MIL. 996673817 (22)

SARITA, (25-30)
PARAGUAYA GOLOSA +56957879563.

KATY (11-16)
CULONA PROMOCIÓN 15 EL MOMENTO, BESADORA, MASAJE PROSTÁTICO CON JUGUETE. 989772731.

GABY
ARGENTINA MADURITA. TEL. 958302668
(29-07)

MOROCHA
HOT PECHUGONA POTONA, WWW. PATAGONIAHOT.CL SOY TU MEJOR OPCIÓN. LLÁMAME +56961825243.

NINA (22)
ME GUSTAN MADURITOS PARA HACERLO MÁS RICO, LUGAR PROPIO. 958331443

NICOL (22)
RICA ATENCIÓN, MUCHOS CARIÑITOS, BESOS DE PIES A CABEZA. 996673817

NATALIA (22)
FLAQUITA RICA, CARIÑOSA, ATENCIÓN RELAJADA, BESOS CARICIAS Y MÁS. 950362515.

NATACHA
ATREVIDA, SEXO SIN LÍMITES, POSES Y CARICIAS. 958331443
(22)

MAÑANERA
DESDE 10 MIL. 996673817
(22)

$10.000 (05-14)
REBECA AMPLIAS CADENAS, BESADORA, CHILENA. +56959747047.
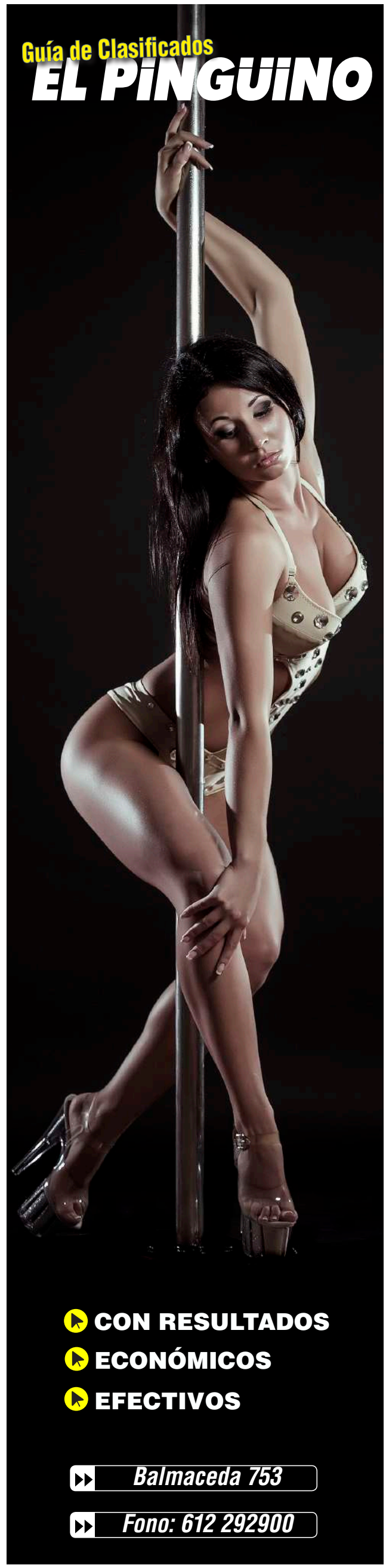
Clasificados
Top Night